BIBLIOTECA UNIVERSITĂȚII IAȘI

ANUL 40 Nr. 670

ABONAMENTE

Lei 360 : : : : : : : 3 luni

» 5.000 întreprinderi, autorități pe un an

Atelierele tipografice
AȘI, Str. ȘTEFAN CEL MARE 50-52

4 Pagini 4 Lei

OPINIA

ZIAR POPULAR COTIDIAN

Miercuri 1 Decembrie 1948

Redacția
IAȘI, STR. ȘTEFAN cel MARE Nr. 52
Administrația
IAȘI, STR. CUZA VODA Nr. 50

TELEFOANE:
Redacția . . (Nr. 1209 (» 1210
Administrația . . » 2042
Serv. de noapte . . » 2088

Director C. R. GHIULEA

Inovațiile și economiile, rezultate ale întrecerilor bine organizate

Bilanțul întrecerilor socialiste desfășurate până la 7 Noembrie în întreprinderile ieșene, a scos în evidență nenumărate exemple pozitive, exemple care subliniază din plin, eforturile și lupta dusă de clasa muncitoare în frunte cu Partidul ei de avantgardă, pentru făurirea unei vieți noui și mai bune.

Interesele vitale ale clasei muncitoare din țara noastră, cer ca investițiile alocate de stat pentru creșterea, în primul rând a industriei grele și pentru întărirea industriei în general, să fie întrebuințate cu maximum de folos, pentruca atât întreprinderile în funcțiune, cât și cele noui care vor fi create, să dea o producție cât mai mare. Rezultă deci, că una din sarcinile de frunte ale muncitorimii este ca în cadrul întrecerilor socialiste, să ducă lupta pentru mărirea producției și productivității muncii.

Deaceea muncitorii ieșeni au luptat și luptă pentru cât mai multă economie la materie primă și combustibil, pentru îmbunătățirea procesului tehnic de fabricație, prin găsirea și aplicarea de inovații, probleme strâns legate de producție și sporirea ei.

In această privință trebue să subliniem că acolo unde au existat *întreceri*

L. SILVESTRU

(Continuare în pag. 3-a)

Conferința de coordonare dela Prefectura de Județ

Prefecții de județe și inspectorii diferitelor departamente și-au analizat munca în spirit critic și autocritic

Ieri dimineață la ora 10 s'a ținut la Prefectura de Județ conferința administrativă a circumscripției Iași.

Conferința a fost prezidată de d. Gherșen, inspector administrativ al circumscripției Iași.

Au fost prezenți inspectorii generali ai serviciilor exterioare ale diferitelor departamente și prefecții de județ din circumscripția ad-tivă. Deasemeni a fost de față dl. Calimandric din partea Județenei P.M.R.

Ședința a fost deschisă de dl. inspector administrativ Gherșen. D-sa a arătat că trebue să ne deprindem să ne analizăm munca în spirit critic și autocritic; este necesar ca fiecare din inspectori să cunoască lucrul ce se desfășoară în departamentul tovarășului său, ca pe baza schimburilor de experiență să păsim la îmbunătățirea muncii.

Dl. Gherșen a mai subliniat că viitoarea reformă administrativă va pune noui sarcini în fața salariaților.

Din realizările și lipsurile semnalate în conferință, vom ști să ne coordonăm viitoarea activitate.

Cuvântul delegatului Organizației Județene PMR

Dl. Calimandric din partea Org. Jud. Iași PMR a început prin a arata uneltirile blocului imperialist, — uneltiri care tind la subminarea păcii și la încercari de a provoca noui războaie.

A insistat asupra acțiunii vigurooise pe care o duce lagărul democratic și antiimperialist pentru pace și bună stare, — acțiune în frunteа căreia se află Uniunea Sovietică.

După ce a trecut în revistă greaua situație a țărilor marshalizate, vorbitorul a arătat că Republicii Populare Române i se oferă condițiuni de desvoltare a societății socialiste, un sprijin neprecupețit în acest sens venindu-i din partea URSS-ului.

Dl. Calimandric a făcut apel la participanții conferinței să țină seama de felul cum se manifestă la noi atacurile dușmanilor poporului muncitor și în activitatea de fiecare zi a prefecților și inspectorilor administrativi, să fie trează vigilența.

Succese și lipsuri în campania agricolă

Dl. insp. agricol Costețchi a expus un raport cu privire la situația agricolă în regiunea inspectoratului.

Din cauza lipsurilor care s'au semnalat la desmiriștiri nu s'a atins nici 30 la sută din planul prevăzut la această operație.

La însămânțările de toamnă s'a constatat că planul general pe Inspectorat a fost depășit. Vas-

(Continuare în pag. 3-a)

55.000 kgr. ulei pentru instituțiile de asistență din Iași

Direcția Comercială Județeană anunță că ministerul de resort a repartizat pentru județul nostru 55.000 kg. ulei destinat cantinelor, spitalelor, căminelor, internatelor școlare, azile, sanatorii, creșe etc.

Această cantitate a fost repartizată pentru luna Noembrie, ratiile fiind aceleași ca pe Octombrie.

Un masiv transport de medicamente, materiale sanitare și 2 vagoane alimente pentru Insp. Sanitar Iași

In cursul dimineții de Luni, a sosit în localitate un transport masiv de medicamente și materiale sanitare pentru înst tuțiile spitalicești din raza Inspectoratului Sanitar Iași.

Au fost trimise 8000 kg. nitroxan, 3000 kg. ghips pentru aparatele ghipsate, pături, cerșafuri și dosuri de saltele.

Pentru Oficiul de ocrotire al mamei și copilului de la Serviciul Sanitar al județului au sosit 2 vagoane alimente.

Deasemeni, s'au primit și paturi și banci pentru școlile medii sanitare.

Solemnitatea deschiderii noului an universitar la Institutul de medicină din localitate

Luni 29 Noembrie, la orele 11 dimineața a avut loc la Institutul de medicină din Iași solemnitatea deschiderii cursurilor noului an universitar.

Au participat la festivitate profesorii și studenții Institutului, d'l. Ministru al Sănătății prof. dr. Vasile Mârza, rectorul Universității prof. dr. L. Baliff, precum și cei care activează pe tărâmul sanitar din orașul Iași.

Deschizând noul an universitar, rectorul Institutului de Medicină, dl. prof. dr. V. Rișcanu a arătat importanța deosebită pe care o prezintă reforma învățământului.

Studentul Foareș, în numele studenților medicinești dela centrul Medicină U. N. S. R., trasând sarcinile mari care stau astăzi în fața studențimii care trebue să devină și ea un factor activ în lupta pentru construirea socialismului, își ia angajamentul în numele studențimii dela Institutul de Medicina de a munci cu hotărire pe tarâm profesional și politic.

Dl. Dr. V. Mârza, Ministrul Sanatății și profesor de Biologie la Institutul de Medicină din Iași a rostit apoi lecția inaugurală.

Deasemeni în cadrul unei atmosfere festive a avut loc deschiderea cursurilor la Facultatea de planificare, juridico-economico, Agronomie și Chimie.

Personal administrativ numit la școala juridică din Iași

Direcțiunea Personalului din Ministerul de Justiție a făcut cunoscut Primului Președinte al Tribunalului Iași că următorii salariați ai acestui Tribunal au fost numiți în personalul administrativ al școlii juridice din localitate:

Dl. Ion Eremicioiu grefier, în funcția de director administrativ, d'. Carol Cucu grefier în funcția de administrator gestionar și casier, d. Iosif Lupu în funcția de bucătar, d-na M. Cojocaru ajutor-bucătar iar A. Codreanu, Vasile Anuț și Georgeta Gorea oameni de serviciu.

O sărbătoare artistică

Vizita ansamblului georgian la Iași

Desigur că unul din evenimentele culturale cele mai importante ale ultimelor săptămâni în orașul nostru au fost vizitele celor două ansambluri sovietice.

După grupul artiștilor din Moscova care timp de 4 zile a prezentat spectatorilor ieșeni exemple din strălucirea artei sovietice, ansamblul georgian a venit să întregească o adevărată săptămână de artă sovietică. Prezența artiștilor sovietici în Iași a fost un fapt care nu poate fi ușor trecut cu vederea.

Cele 3 spectacole ale ansamblului georgian au provocat un entuziasm printre spectatorii ieșeni ne mai întâlnit cu prilejul vreunei alte manifestații artistice în ultima vreme.

Intr'adevăr, ansamblul georgian a depășit cu totul manifestările coreografice la care am avut cândva posibilitatea să asistăm.

Rupte din însăși pitorescul Georgiei, din munții cu apele tumultuoase ale țării grozne, dansatorii au prezentat spectatorilor noștri încântați și uimiți în acelaș timp, pitorescul și farmecul dansurilor lor. Dela vulcanica mișcare de luptă sălbatecă, până la gingașa grație, întreaga gamă a dansului a fost parcursă cu virtuozitate de ansamblul omogen ca interpretare și concepție. In aceste dansuri a fost redat cu savoare întreg specificul dansurilor gruzine. Stilizate în interpretare, ele nu au fost lipsite însă cu nimic din farmecul lor frust, de puternica lor vatâ, creată de concepția populară. Vigoarea dar și grația, mișcarea elegantă și virtuozitatea, mișcarea plină de farmec a ansamblului feminin și tumultul ansamblului masculin au format un tot perfect în cadrul unui spectacol ce a dovedit cu prisosință valoarea și posibilitățile de valorificare ale artei în marea Țară a Socialismului.

Instrumentele muzicale populare mânuite cu adevărată virtuozitate de către cântăreți, au acompaniat cu muzica lor, dansurile ansamblului. De asemeni, solistul ansamblului, un cântăreț de mare valoare, a entuziasmat sala prin interpretările sale de muzică populară românească, fredonate apoi împreună cu toți spectatorii—înălțător exemplu de înfrățire a artei populare sovietice cu cea românească.

Costumele, decorul, și mai ales dansurile populare din sate și orașe, ne-au demonstrat calitatea excepțională a acestui ansamblu în care coreografia a fost deservită de interpreți de o valoare deosebită considerați individual, dar încadrați în omogenitatea ansamblului.

A fost un spectacol cum de puține ori ne-a fost dat să asistăm și pe care nici nu-l vom putea uita.

El ne-a arătat puterea artei sovietice, unde toate popoarele își manifestă arta lor națională ca formă și socialistă în fondul ei puternic.

Publicul ieșan, ca și întreg publicul din țara noastră pe unde au prezentat excepționalul lor program artiștii georgieni, a aplaudat cu o vie satisfacție și o dragoste fierbinte manifestările acestui ansamblu.

Spectacolele de Duminică, mesaj al artei sovietice, au fost un eveniment pentru orașul nostru și un înalt exemplu de manifestare artistică.

ȘT. P.

Calomnii care demască

Pentru a îndepărta masele populare de singurul Partid care luptă consecvent pentru interesele și drepturile lor, de eroicul Partid Comunist Francez d. Jules Moch, ministrul social imperialist care a trimis jandarmeria și hoarde de huligani împotriva minerilor greviști, a acuzat în Adunarea Națională pe comuniști că primesc fonduri din străinătate și, ca atare, reprezintă interese străine.

La această afirmație a ministrului călău, d. Jacques Duclos, secretar al P. C. F-ului, a ripostat cerând efectuarea unei anchete asupra provenienței fondurilor partidului pe care-l conduce, dar reclamând în același timp extinderea anchetei asupra tuturor partidelor, deoarece din datele pe care le-a prezentat, reiesă clar că „socialiștii" și redacția oficiosului lor primesc fonduri masive din partea trusturilor americane și din partea partidului laburist englez.

Dl. Moch care a adus acuzațiile a amenințat atunci cu demisia guvernului în caz de adoptare a propunerilor făcute de Partidul Comunist Francez.

Gestul său probează frica de adevăr, demonstrează că, Partidul Socialist al lui Blum este un organism politic american. Respingând violent ideia unei anchete asupra propriului său partid, Moch s'a demascat, involuntar,

Aprobându-i, celelalte partide reprezentate în Parlament au dat o dovadă elocventă de lipsă de răspundere, o solidarizare cu vânduții. Cu vânduții nu se pot solidariza de-

I. L.

(Continuare în pag. 2-a)

Reportaj extern

De ce l-au salvat americanii pe Hiro Hito dela spânzurătoare

Un proces inscenat ca o piesă de teatru și un actor principal care nu apare în public

Procesul criminalilor de război japonezi s'a terminat după desbateri care au durat efectiv timp de 31 zile, prin condamnarea la moarte a fostului prim ministru Hideki Tojo și a altor șase foști miniștri și generali. Restul celor 17 acuzați au primit diverse pedepse privative de libertate.

Voluminoasele dosare numără nu mai puțin de 48.288 pagini. Un număr de 1194 martori au depus în apărarea sau acuzarea celor 24 de criminali. Acuzarea a fost susținută de 72 de procurori; iar apărarea de către 104 avocați, din care 25 americani și 79 japonezi. Cheltuelile cauzate de acest proces—scrie corespondentul din Tokio al ziarului „Times"—s'au urcat la câteva milioane de dolari.

Toată această risipă de timp, oameni și bani, n'a fost făcută decât cu scopul de a se înneca într'un noian de vorbărie și într'o abilă punere în scenă, probele destul de evidente ale faptelor săvârșite de cei 24 criminali de război.

Impăratul trebue salvat

De altă parte, principală grijă a acuzaților, cât și a acuzării, a fost de a scoate basma curată pe „Impăratul" Hiro Hito, care ar fi trebuit să figureze în capul listei celor aflați în boxă.

Procesul s'a terminat . . . cu bine, adică fără implicarea lui Hiro Hito. Oligarhia japoneză și-a salvat—cu concursul autorităților militare americane—simbolul său prețios, persoana lui Hiro Hito.

Cu toate acestea, nenumărate păreri au fost exprimate în sensul că Hiro Hito este la fel de vinovat ca și prepușii săi miniștri și generali, astfel că exonerarea sa de inculpare, constitue o flagrantă călcare a principiilor de drept.

O atare opinie aparține însuși președintelui Tribunalului, Sir William Webb, care a arătat în mod clar că fi

(Continuare în pag. 2-a)

Plantațiile de protecție practicate în U. R. S. S.

V. FIRSOV

Imbunătățirea solului și sporirea fertilității sale iată rezultatele ce se obțin în urma aplicării în agricultură a sistemului de asolament rațional. Acest sistem a fost elaborat de marii savanți ruși Docuciaev, Kostâcev și Wiliams. El constitue una din cele mai strălucite realizări ale agronomiei înaintate.

Complexul asolamentului rațional cuprinde: o rotație adecvată a semănăturilor, prin cultivarea plantelor perene, folosirea unor semințe de soiu, îngrășarea pamântului cu îngrășăminte de origină minerală și organică, amenajarea unor iazuri și lacuri de retenție, etc. In plus, trebue să menționăm încă o măsură importantă în cadrul sistemului de asolament rațional: este vorba de plantarea unor perdele forestiere de protecție. Experiența a unui mare număr de colhozuri și sovhozuri a confirmat rolul multilateral, extrem de mare al perdelelor de protecție. Ele îmbunătățesc microclima zonei în care sunt practicate, rețin zăpada un timp mai lung pe ogoare, evitându-se astfel degerarea semănăturilor de toamnă din pricina înghețului și rezervându-li-se viaga prețioasă. Perdelele forestiere de protecție reduce simțitor viteza vântului și ogoarele protejate de perdele forestiere nu mai suferă din pricina viforului și a vântului nordic. Totodată perdelele forestiere reduc evaporarea apei din terenurile cultivate și asigură o consumare mai economică a apei din partea plantelor. In plus, perdelele forestiere de protecție, constitue o sursă de aprovizionare a colhozurilor și sovhozurilor cu lemne și fructe, fără să mai vorbim că existența lor înviorează aspectul zonelor de stepă. Ele sunt o armă puternică a luptei pentru recolte mari și constante, pentru menținerea și sporirea rodniciei pământului.

Guvernul sovietic și partidul bolșevic atribue o deosebită atenție și importanță plantării unor perdele forestiere în zonele de stepă, socotind că astfel se asigură o propășire temeinică a agriculturii sovietice din atare zone.

Plantarea perdelelor forestiere de protecție este indisolubil legată de problema asigurării unor recolte mari și constante în regiunile secetoase. Imbinând această practică cu irigarea artificială se asigură o bază solidă pentru obținerea unor recolte deosebit de bogate. In urma deciziei guvernului sovietic, în regiunile din zona centrală de cernoziom și anume în regiunile Tambov, Kursk, Voronej și Orel se prevede că plantarea perdelelor forestiere și a tuturor altor plantații de protecție trebue să atingă o suprafață de 948 mii hectare. In Re-

(Continuare în pag. 2-a)

Artiști sovietici

MIHAIL GHELOVANI

Un talent extraordinar, o muncă asiduă și o uimitoare asemănare exterioară cu Stalin, au asigurat artistului Ghelovani, succesul de pe ecran.

Georgian de origine — Ghelovani a jucat la început la teatrul din Tbilisi. L-a descoperit pentru cinematograf celebrul regisor Mihail Ciaureli, conducătorul studio-ului cinematografic din Tbilisi.

In anul 1938, Ghelovani a jucat în trei filme „Marele incendiu", o producție a cinematografului din Tbilisi, regisor Mihail Ciaureli — „Omul cu pușca" — producția Lenfilm, regisor Serghei Lutkevici, „Viborg" producția Lenfilm — regisori Grigore Kuznețov și Leonid Tranberg, interpretând pe Stalin.

De atunci Ghelovani a devenit interpretul permanent al rolurilor lui Stalin în cinematografie.

In 1939, studio-ul Mosfilm, montează filmul „Lenin în 1918" (regisor Mihail Romm) în rolul lui Stalin iar apare Ghelovani. Acest film nu-l arată pe Stalin nu numai ca un genial conducător al muncitorilor revoluționari, ci și ca un eminent conducători de oști, care a adus victorie într'unul din cele mai importante sectoare. Tocmai în acest film Ghelovani a reușit să găsească cele mai vii culori pentru conturarea chipului celui mai mare geniu al omenirii.

Următorul film, în care Ghelovani îl interpretează pe Stalin a fost „Oameni rămân" (producția „Soiuzdetfilm", 1941, regisor Cuțeșev).

In acest film, chipul lui Stalin e arătat de Ghelovani într'o lumină cu totul altă: mare iubitor de copii.

In anul 1941, regisorul Mihail Kalatozov a realizat în studio-ul Lenfilm un minunat film intitulat „Valerii Ciacalov". Aci Stalin, realizat de Ghelovani, este prietenul aviatorilor.

In anii de război, Ghelovani l-a interpretat pe Stalin în filmul apărarea Țaritănului, regisat de frații Vasilev.

Scenariștii filmului și Mihail Ghelovani, au adus spectatorului marele farmec omenesc al lui Stalin. In acest film chipul lui Stalin nu mai este un episod, ci formează un adevărat caracter.

Ghelovani a obținut aci un mare succes. Până atunci Stalin apărea în film, numai în episoade separate. Ghelovani visa însă să-l arate într'un film viu și artistic, așa fel cum el trăiește în conștiința popoarelor. In curând i s'a oferit această ocazie de a-l arăta pe Stalin în centrul unui astfel de film, cu „Jurământul". O perioadă enormă — 20 de ani calendaristici — semnificativă din cauza evenimentelor petrecute — ni se arată în acest film într'o formă artistică.

Doream, — spune Ghelovani — să părăsesc șablonul interpretărilor mele precedente din cinematograf, voiam să joc acest rol cu o mare libertate interioară, într'un fel cu totul nou.

M'am servit de toată atenția mea, de toată experiența mea, pentru a reda în fața spectatorului gândurile și sentimentele lui Stalin. In acest film, Stalin este arătat în diferitele perioade ale vieții sale.

Cele mai importante momente sunt trei: Când Stalin pronunță jurământul de a îmbogăți testamentul lui Lenin, jurământ pe care îl depune în numele tuturor bolșevicilor și al întregului popor; scena în care Stalin se înfățișează simplu și cu toată sinceritatea cu bătrâna muncitoare, și, însfârșit, epilogul, când Stalin, în mult așteptata zi a victoriei, întâmpină cu bucurie și căldură pe aceeași muncitoare, și îi sărută mâna, mulțumind prin persoana ei întregului popor sovietic, pentru încrederea arătată față de guvern și partid, în grelele momente de încercare din anii războiului.

In ultima sa lucrare, „Lumină asupra Rusiei", Mihail Ghelovani a obținut o interpretare de o mare fizică grafică. El redă minunat trăsăturile conducătorului, înțelepciunea stalinistă, calmul și siguranța, umorul și înalta umanitate.

Cu o mare căldură sufletească, împreună cu actorul Kolesnicov, el exprimă marea prietenie a conducătorilor.

Minunată e scena în care Stalin deschide ochii bătrânului inginer Zbelin, asupra înțelesului vieții.

Mihail Ghelovani, rămânând în cadrul unui chip conceput, găsește în fiecare scenă în legătură cu ceilalți interpreți ai filmului, anumite intonații și nuanțe de neuitat.

Prima ședință a cenaclului literar înființat la Iași

Ședința de deschidere. Organizarea cenaclului

Duminică dimineață, a avut loc în sala seminarului „Alex. Philippide" prima ședință a cenaclului literar care a luat ființă la Iași din inițiativa unui comitet.

Organizarea cenaclului

La ședința de constituire, a participat un mare număr de intelectuali, muncitori, creatori de artă, profesori universitari și secundari, studenți, etc.

A fost propus biroul cenaclului compus din: Otilia Cazimir și d-nii prof. univ. Gh. Agavriloaei, N. Rotundu muncitor, C. Borgeanu ziarist și D. Gafițeanu profesor secundar, iar secretară technică d-ra Irina Rohrlich.

Președinte al ședinței a fost ales d. N. Rotundu, care a subliniat importanța cenaclului în care patrund pentru prima dată elementele muncitorești talentate, și încep o activitate nouă, sănătoasă, de promovare a unei arte cu adevărat pentru popor, a unei arte în spiritul realismului socialist.

Cuvântul participanților

A luat apoi cuvântul d-prof. univ. N. Popa, care a adus salutul profesorilor universitari la înființarea cenaclului de importanță deosebită pentru ridicarea nivelului cultural și ideologic al celor care vor participa la el.

D. C. Borgeanu, în numele ziariștilor din Iași, a salutat înființarea cenaclului și a dat toate asigurările că presa locală va susține din plin activitatea noului grup literar.

D. prof. Gafițeanu, în numele corpului didactic, a salutat inaugurarea cenaclului literar la care vor participa și profesorii și elevii din Iași.

D. Const. Constantiniu ziarist, a arătat atenția și importanța ce trebue acordată de către cenaclu și membrii lui, literaturii și artei sovietice, far luminos pe drumul creatorilor de artă.

Au mai luat apoi cuvântul salutând înființarea cenaclului, d. conf. univ. A. Dima și prof. Filip Rohrlich, toți vorbitorii subliniind importanța ideologiei marxist-leniniste de care trebue să fie animat cenaclul.

Din partea Org. Jud. Iași P.M.R., a luat cuvântul d. Lupu, care după ce a arătat condițiile noi în care ia ființă cenaclul ce are menirea să promoveze elementele talentate din mijlocul poporului muncitor, a asigurat asistența că Org. Jud. Iași P.M.R. va acorda toata atenția și tot sprijinul acestui cerc literar artistic, pentru ridicarea nivelului cultural-ideologic al celor ce muncesc.

Organizarea cenaclului

D-l. prof. univ. Gh. Agavrioaei a dat apoi o serie de amanunte organizatorice privind funcționarea cenaclului. Ședințele vor avea loc bilunar în ziua de Vineri, prima ședința urmând să aibă loc în ziua de 9 Decembrie între orele 18 20 în sala seminarului Philippide de la Facultatea de Litere. Lucrările vor fi prezentate biroului ales, care va selecționa creațiile remarcabile ce vor fi expuse apoi cenaclului pentru discuții și desbateri critice. Aceste lucrari remarcate vor fi îndrumate spre publicare în paginele literare ale ziarelor locale și în cele ale ziarelor și revistelor din capitală.

De asemeni ședințe ale cenaclului vor avea loc în fabrici și intreprinderi, pentru ridicarea nivelului cultural și ideologic al muncitorilor.

In întreprinderi, fabrici și școli, vor fi deasemeni create grupe literare, de unde vor fi selecționate elemente talentate, mai ales din câmpul muncii, a caror creații vor fi discutate obiectiv, pentru ridicarea nivelului cultural și ideologic al autorilor lor.

*

Prima ședință a manifestat de la început aspectul cu totul nou al acestui cenaclu care nu va mai fi un cerc redus, restrâns de lit ratură, ci un instrument de difuzare al artei sanatoase, care va servi, va ridica masele din punct de vedere cultural și va promova creatori puternici din mijlocul poporului. Și faptul ca prima ședință a fost prezidată de un muncitor este semnificativ și subliniază atitudinea justă de participare a oamenilor muncii la un cenaclu literar.

Pornit pe linia realismul socialist, călauzit de ideologia Partidului de avantigarda a clasei muncitoare, desigur că cenaclul literar ieșan va fi un factor viu în activitatea culturala a Iașului și a creatorilor ieșeni pe un nou drum.

RED.

Sport

De ce a pierdut C. S. U. I. matchul cu Grafica

O declarație semnificativă

Pentru prima dată în istoria footbalului studențesc dela Iași, o echipă universitară suferă o înfrângere la scor, pe teren propriu. Duminica, CSUI a părăsit terenul învins cu 3-0. O înfrângere severă, din care se pot trage o serie întreagă de învățăminte.

Cum a pierdut CSUI

Echipa CSUI-ului a început jocul lent, angrenându-se în hora unui joc de uzură.

Gazdele au avut deficiențe serioase în jocul lor. Cu technica bunaoară, nu stau prea bine. Stopul dă greș, n'au adresă în passe și dispozitivul jucătorilor pe teren este din cele mai curioase.

In schimb, oaspeții se bucură de un altfel de calificativ. Apararea propriu zisă este stâncă de netrecut. Fiecare jucător lovește bine cu capul și are un atac la om care nu dă greș. In ceiace privește atacul, este așa după cum am precizat noi în avanteronica de Sâmbătă: omogen, surprinzător, dar mai ales eficace. Tripleta: Berbeacă, Grecu, Carambol II a fost cheia victoriei.

Erori grave

Cei trei jucători noui: Soare, Diraban și Manolescu n'au dat satisfacție nici pe departe.

Antrenorul studenților, în speță dr. Gradinaru, a greșit atunci când i-a introdus în echipă. Nu putea juca Manolescu în echipa C.S.U.I.-ului, știut fiind că nu are antrenament de două luni. Apoi Soare și Diraban, oameni care n'au făcut absolut nimic constructiv, nu aveau ce căuta în formație, în timp ce Schreiner, omul cel mai constant al studenților, era ținut pe tuși.

Cum a jucat unsprezecele studențesc

Pentru a ilustra mai bine felul în care au jucat cei 11 studenți, să-i trecem în revistă:

Mihailescu. Portar cu multă fantezie și talent, dar în aceiași măsură, inegal. Nu este totuși total vinovat de cele 3 goluri.

Iliuțan. A fost depășit mereu de extrema stângă a oaspeților, Miky. A fost în zi slabă.

Hoisan. Nesigur pe balon a fost totuși ceva mai bun decât Iliuțan. Tudor. A muncit, fără folos, însă sub nivelul său obișnuit.

Manolescu. Șters.

Gologan. A încercat câteva combinații care nu i-au reușit.

Gârleanu. Eșit din formă.

Diraban. N'a corespuns niciun moment.

Valvoiu. Dezorientat.

Soare. Lipsit de concepție, fără precizie în shoot.

Vlad. Nu și-a găsit locul și forma.

O declarație semnificativă

Și acum, o declarație a lui Constantinescu-Grecu, antrenorul Graficei:

„Am venit victime sigure, dar am învins datorită voinței noastre de luptă. Echipa studenților a jucat inexplicabil de slab. Valvoiu trebuia să joace centru half. In acest caz vă garantez că marcam cele trei goluri".

Scurte știri sportive locale

Campionatul districtual

In cadrul campionatului districtual de foot-ball s'au înregistrat Sâmbătă și Duminică, următoarele rezultate:

RATA-Metalochimic Arte Grafice: 2-1.

Granicerul-Macaby T. C. D. E.: 4-1.

Sindicatul Textil-Electrica: 6-0.

CFR Iași s'a calificat în finala ceferiadei de wolley

Duminică dimineața s'a disputat pe terenul „Ion Niculi", matchul de wolley ball în cadrul semifinalei ceferiadei, între Iași și Brăila.

După un match dramatic, ieșenii au învins cu 2-1 (17-15; 14-16; 15-4) De remarcat că în setul doi, la 14-10 pentru CFR Iași, oaspeții au o revenire formidabilă, egalează și printr'un finish impresionant își adjudecă setul.

Iată echipa aliniată de CFR Iași: Albin, Grosu, Bogza, Brăescu, Sabău, Zahiria.

De ce l-au salvat americanii pe Hiro Hito de spânzurătoare

(Urmare din pag. I-a)

consideră pe Hiro Hito deplin răspunzător. Autoritatea împăratului — spune președintele — era necesară pentru declanșarea războiului. Dacă el nu dorea războiul n'avea decât să se opună.

Trebue menționat însă că argumentarea lui Sir William Webb nu are alt scop, decât de a trage concluzia ca scoaterea din cauză a lui Hiro Hito, ar fi trebuit să atragă și exonerarea de culpă a tuturor celorlalți acuzați,

D-rul Ksabura Yokata, profesor de drept internațional la Universitatea din Tokio, se ridică împotriva tezei că persoana împăratului este sacră și inviolabilă și că deci nu ar putea fi făcut răspunzător.

Salvarea împăratului—salvarea unui sistem odios

In cercurile clasei dominante japoneze domnește părerea că, chiar dacă nu ar fi avut decât numai răspunderea morală a declanșării războiului, împăratul încă ar fi trebuit să abdice din propria sa voință, pentru a nu-și expune în viitor persoana sa, sau să nu compromită familia imperială și sistemul pe care acesta îl reprezintă„.

Ăeasta este, de fapt, problema care preocupă clasa burghezo-moșierească din Japonia—salvarea sistemului, a actualei forme de guvernământ, a cărei chezășie este păstrarea simbolului împăratului.

De aceiași părere sunt și imperialiștii americani, ai căror reprezentant la Tokio, generalul Mac Arthur păstrează cea mai mare „simpatie" pentru persoana lui Hiro Hito. Ipoteza unei abdicări ar comporta o regență care, după legea japoneză nu poate fi instituită decât în persoana unuia din cei trei prinți de sânge, Ocibu, Tokomatu și Mikara. Nici unul din acești prinți nu sunt apreciați de generalul Mac Arthur ca putând servi intereselor americane cu aceiași eficiență de care s'a dovedit capabil Hiro Hito. In acelaș timp, clasele dominante din Japonia luptă din răsputeri ca să asigure continuitatea sistemului oligarhic de guvernământ, chiar dacă adoptă forme „democratice" pe care i le prescrie Mac Arthur. Pivotul acestui sistem este împăratul și deaceea, împăratul trebuia salvat cu orice preț.

Ceva despre clemență

Dar nici condamnarea la moarte a celor 7 principali criminali de război, nu trebue luată „în tragic". Tuturor le-a mai ramas deschisă calea grațierii pe care le-o poate acorda președintele Truman.

Spiritul de „clemență" de care s'au arătat animați imperialiștii americani față de miile de criminali de război naziști din Germania, mai poate fi abătut și asupra capetelor colegilor lor din Japonia.

Ceeace nu ar duce decât la întărirea sistemului oligarhic de guvernare a Japoniei, consolidând totodată totala ei aservire imperialismului american.

DOCTOR
A. ABERMANN
Medic de Spital
SPECIALIST în BOLI de COPII și SUGARI
Iași, str. Gh. Dimitrov 30
(fost. I. C. Brătianu)
Consult 8-10 a.m. 3-6 p.m.

Calomnii care demască

(Urmare din pag. I-a)

cât vânduți, decât trădători.

Actul acesta a smuls masca de pe obrazul lor hâd și a avut ca urmare o și mai puternică solidarizare a întregului popor francez în jurul Partidului Comunist, a avut ca urmare ascuțirea luptei întregului popor împotriva dușmanilor săi, cozi de topor ale imperialismului

Eroica luptă a minierilor greviști cotinuă și cu mai mult avânt, cu și mai multă înverșunare.

Alături de ei sunt toți muncitorii Franței, toți minierii din lume care le trimit ajutoare substanțiale. Jandarmii ocupă unele puțuri, dar jandarmii nu pot extrage cărbuni. Cheminoții, dokerii, refuză transportul și descărcarea cărbunelui sosit din străinătate.

In timp ce guvernanții Franței predau Ruhr-ul naziștilor și pregătesc astfel condițiile unei noui agresiuni împotriva țării pe care, împotriva poporului, o conduc, francezii și francezele se strâng în jurul Partidului Comunist pentru a duce cu succes lupta de eliberare națională și democratizare reala, lupta ce a costat viața a zeci de mii de oameni care, în anii ocupației naziste, n'au precupețit nimic. Guvernul Queuille este un nou guvern Pétain și împotriva lui lupta este tot atât de înverșunată cu și mai mulți sorți de izbândă.

Iar minciunile și calomniile se întorc, ca bumerangu, împotriva acelora care le lanseaza.

Plantațiile de protecție practicate în U. R. S. S.

(Urmare din pag. I-a)

Publica ucraineană, plantațiile de protecție vor ocupa o suprafață de 953,7 mii hectare. Un volum considerabil de lucrări de împădurire și ameliorare a terenului din valea Volgii, din Siberia, Asia Centrală, în Kuban, Don, ținutul Stavropol și Crimeea. Toate aceste lucrări au și fost începute anul acesta. Plenara din Februarie a anului 1947 a Comitetului Central al Partidului comunist (bolșevic), a elaborat un vast program de propășire postbelică a agriculturii sovietice, obligând organizații corespunzătoare să asigure îndeplinirea planului de plantare a perdelelor forestiere de protecție, precum și îngrijirea lor cuvenită.

Unul din cei mai mari savanți sovietici în domeniul științelor agricole, V. P. Wiliams a subliniat, că pădurea trebue să fie un component indispensabil al fiecărei gospodării agricole din orice regiune sau district. Cu toate acestea este important să se țină seama de faptul că plantațiile forestiere de protecție nu pot fi identice în diferitele regiuni ale țarii: condițiunile naturale din zonele de stepă și din zonele de pădure-stepă diferă foarte mult dela un loc la altul, prin urmare fiecare colhoz ce intenționează să creeze perdele forestiere de producție trebue să-și elaboreze un plan propriu de lucrări meliorative. Acest plan trebue să corespundă planului de așolament rațional. In felul acesta, ținându-se seamă de condițiunile climaterice locale, fiecare colhoz își elaborează un plan de asigurare a ogoarelor cu apă necesară și un plan de plantații forestiere de protecție din jurul ogoarelor și dela marginea râpelor.

Vom cita pilda colhozului „Kirov" din raionul Buzuluc, regiunea Cicalov, unde planul de folosire rațională a pământului a fost bine chibzuit. In prezent acest colhoz dispune de 65 hectare de fâșii forestiere de protecție, iar în plus mai este proectată complectarea acestor plantații cu încă 164,3 hectare de fâșii protectoare. Astfel, vor fi în întregime împrejmuite cu perdele forestiere de protecție, hotarele ogoarelor ce aparțin colhozului și deasemenea hotarele ogoarelor despărțite în sectoare de rotație a semănăturilor. Principalele plantații sunt făcute în direcția sud-vest, adică dinspre nord-est, ele fiind așezate deacurmezișul direcției vântului uscat. In planul lucrărilor meliorative este deasemenea menționată direcția ogoarelor și gradul pantelor ce formează ele. Perdelele forestiere de protecție sunt așezate deacurmezișul pantelor. Deasemenea au fost incluse în plan plantațiile forestiere menite să mențină regimul necesar de apă. Lângă văicele și râpi se vor face plantații marginașe de perdele de protecție, așezate în mod special pentru a împiedica mărirea râpelor în urma acțiunii destructive a ploilor. Distanța dintre diferite fâșii de protecție și lățimea acestor fâșii este riguros calculată. Proectul prevede efectuarea unor plantații de pomi și pe teritoriul satului.

Plantarea puieților se face atât toamna cât și primavara, respectându-se strict toate regulile tehnice de rigoare Academicianul T. D. Lâsenco, a propus metoda așa numite or plantații și semănături compacte, îndesate. Cu cât sunt mai îndesate plantațiile, cu atât mai ușoară va fi combaterea vegetației parazitare, a buruenilor, deoarece în asemenea cazuri coroanele copacilor și tufișurilor vecine vor forma bolte neîntrerupte. Plantațiile compacte contribue deasemenea la ușurarea îngrijirii lor ulterioare.

După cum a arătat academicianul Wiliams, pădurile locale, complectate fiind cu plantații adecvate de perdele forestiere de protecție capătă un rol excepțional de mare pentru combaterea secetei și a vânturilor uscate. Colhozurile dobândesc astfel o posibilitate de a lichida pentru totdeauna calamitatea secetelor. Experiența a dovedit că această afirmație a academicianului Wiliams, este perfect îndreptățită.

Astfel în anii 1946-1947 în zona deschisă din Astrahan (în Basinul Volgii) înălțimea medie a stratului de zăpadă a fost de 12 cm., iar în sectoarele stațiunii experimentale, protejat de perdele forestiere înălțimea stratului de zăpadă a fost de 21,2 centimetri. Acest fapt a asigurat fiecărui hectar de pământ 9

Solemnitatea înmânării
drapelului „Meritul Muncii",
muncitorilor dela Regionala R.A.T.A. Iaşi
Cuvântul Excelenţei Sale Ion Niculi

In prezenţa Excelenţei Sale Ion Niculi a avut loc Duminică dimineaţă în sala cinematografului Trianon, festivitatea înmânării drapelului „Meritul Muncii" muncitorilor dela Regionala R.A.T.A-Iaşi, care au câştigat întrecerea cu T.A.R.S., P.C.A. şi S.R.T.

Festivitatea este deschisă

de către d. Petru Brătescu din partea Sindicatului Transporturi-Iaşi, care după ce salută prezenţa în sală a delegaţilor dela T.A.R.S., P.C.A. şi S.R.T. şi a celorlalte regionale R.A.T.A., dă cuvântul d-lui Tănase Gh. din partea Comitetului Executiv al Uniunii Porturi şi Transporturi.

Vorbitorul arată că în cadrul întrecerilor socialiste dintre aceste patru întreprinderi, s'au realizat cele mai frumoase succese în producţie la Regionala R.A.T.A. Iaşi, care evidenţiindu-se s'a clasat în frunte, câştigând astfel pe drept drapelul „Meritul Muncii".

D. Gh. Tănase a predat apoi drapelul comitetului de întreprindere a atelierelor, urând muncitorilor să lupte mai departe, pentru bunastarea şi fericirea clasei muncitoare, călăuzită de P. M. R.

In numele muncitorilor

a luat cuvântul Albini Campero, care după ce mulţumeşte celor prezenţi, îşi ia angajamentul ca în întrecerile ce se desfăşoară între aceleaşi întrepridderi până la 30 Decembrie, să termine programul de producţie cu 7 zile înainte de termen. Totodată muncitorii dela RATA-Iaşi îşi mai iau angajamentul să muncească mai departe pentru atingerea la maximum a obiectivelor întrecerii ca: întărirea disciplinii în muncă şi reducerea lipsurilor nemotivate dela lucru.

Au mai luat cuvântul

Irimescu din partea muncitorilor dela TARS, Nedelescu dela SRT şi Gavrilescu PCA, care au salutat victoria muncitorilor ieşeni.

Salutul sindicaliştilor ieşeni a fost adus de către d. A. Vigderovici, după care a luat cuvântul d. ing. Cristu, din partea direcţiei generale RATA. D-sa anunţă că Dir. generală RATA a hotărât, de comun acord cu organele sindicale să premieze muncitorii evidenţiaţi în producţie.

Excelenţa Sa Ion Niculi

a încheiat seria cuvântărilor felicitând muncitorii ieşeni pentru câştigarea drapelului, pe ţară.

D-sa a subliniat importanţa colaborării dintre muncitori şi tehnicieni şi în special aplicarea bogatei experienţe a oamenilor sovietici.

— *„Succesele în întrecerea socialiste, — a spus d. Ion Niculi, reprezintă încă mai multă şi mai bună pentru clasa muncitoare, iar îndeplinirea angajamentelor, luate aici în sală înseamnă încă o puternică lovitură dată reacţionarilor şi exploatatorilor".*

Festivitatea s'a terminat prin intonarea „Internaţionalei" de către întreaga asistenţă.

REP.

Inovaţiile şi economiile,
rezultate ale întrecerilor bine organizate

(Continuare din pagina I-a)

socialiste *bine organizate*, acolo unde masele de muncitori au fost *bine lămurite şi antrenate în întrecere*, s'a ajuns la rezultate pozitive, rezultate în care se oglindeşte noua atitudine a omului faţă de muncă, materie primă şi maşină.

La E.T.A.C.S., în timp ce mecanicii reconstruiau din piese vechi tramvae noui, o echipă de sudori în cadrul întrecerilor, a recondiţionat piese necesare grupurilor electrogene, realizând o economie de peste 10.000.000 lei.

La Textila- Roşie, două săptămâni după ce muncitorii au realizat o economie de 150.000 lei din recuperarea unor deşeuri de frânghie veche, maistrul Böhmer Evald foloseşte o piesă de lemn în locul cuielelor de bătae la războaie, aducând astfel nu numai fabricii ci şi întregii industrii textile din ţara noastră o economie care nu poate fi încă socotită.

Acestea nu sunt însă singurele exemple pozitive din întreprinderile locale. La RATA, Victoria, Ţesătura, CFR etc. s'au realizat deasemeni importante economii şi inovaţii, toate izvorâte din truda muncitorilor dornici de a ridica producţia şi productivitatea muncii lor. Aproape că nu există întreprindere în care să nu fi fost înregistrată la sfârşitul întrecerilor în cinstea lui 7 Noembrie o încât de mică economie dacă nu în consumul de combustibil cel puţin în materie primă.

Cel mai mic rezultat pozitiv în această direcţie este un succes, căci fie care gram de combustibil, fiecare kilowatt, fiecare gram de materie prima economisit într'o întreprindere, poate aduce însemnate economii statului creind posibilităţi pentru extinderea sectorului industrial. Chiar şi micile perfecţionări elementare ale tehnologiei producţiei şi uneltelor de muncă, dau deseori rezultate remarcabile în producţie.

Muncitorii au tot interesul să facă din ce în ce mai multe economii, deoarece prin acestea contribue la ridicarea economiei naţionale, la ridicarea standardului de viaţă a tuturor celor ce muncesc. De însemnătatea realizării de economii s'au convins muncitorii dela ETACS, cărora direcţia din cele 10.000.000 lei realizate prin economii, deosebit de faptul că le-a uşurat condiţiile de muncă prin procurarea de utilaj nou, le-a ridicat şi nivelul de trai prin îmbunătăţirea cantinelor, aprovizionare şi echipament de iarnă.

Muncitorii şi tehnicienii poartă acelaş interes şi inovaţiilor prin care-şi îmbunătăţesc procesul tehnic de producţie.

Cea mai mică perfecţionare adusă uneltei-maşină, oferă muncitorului, posibilitatea de a mări producţia şi de a-şi fructifica mai bine munca prin sporirea productivităţii, lucru care determină şi un câştig material mai mare.

Dacă în unele intreprinderi din localitate nu au fost înregistrate economii sau perfecţionări în procesul tehnic de producţie, aceasta se datoreşte Organizaţiilor de Partid şi comitetelor sindicale, care neglijează să accentueze aceste probleme, ca fiind condiţii de bază, în desfăşurarea progresivă a producţiei şi productiv tăţii.

In această direcţie trebue să remarcăm că strâns legată de aceste probleme, este şi stimularea, popularizarea şi recompensarea celor evidenţiaţi în economisire sau ai inovatorilor, lucru de care în unele întreprinderi nu prea s'a ţinut seama.

Urmează deci ca pentru dobândirea rezultatelor pozitive în domeniul economiei sau perfecţionărilor tehnice, Organizaţiile de Partid, comitetele sindicale şi directorii de întreprindere să ţină seama de:

buna organizare a întrecerilor, obiectivele fixate în întrecere să cuprindă şi să accentueze asupra importanţei scăderii deşeurilor, rebuturilor şi economiilor, să lămurească muncitorii că o maşină-unealtă bine îngrijită dă randament mărit şi să popularizeze odată cu fruntaşii în producţie, inovatorii şi pe acei care înregistrează economii fără a dăuna calităţii produselor

cantitat. suplimentara de apă, de circa 340 metri cubi, ceea ce echivalează cu asigurarea unei sporiri a randamentului la hectar de circa 300 kg., în cazul culturilor de grâu. In regiunile noi ale bazinului Volgăi, perdelele forestiere de protecţie au contribuit la o sporire a precipitaţiilor atât de mare încât randamentul la hectar a culturilor de grâu s'a mărit cu circa 60 kilograme.

In anul 1947, colhozul „Kaganovici" din raionul Novo-Anenschii (regiunea Stalingrad) a obţinut datorită, între altele, perdelelor forestiere de protecţie o recoltă medie de grâu de toamnă egală cu 22,8 chintale la hectar.

In acest colhoz sporirea randamentului la hectar a sporit după plantarea perdelelor forestiere de protecţie, în comparaţie cu terenurile neprotejate din stepa deschisă în proporţii următoare: la grâul de primăvară cu 26 la sută iar la orz cu 74 la sută. In colhozul „Dominski" din acelaş raion creşterea rodniciei pământului în urma plantării perdelelor forestiere de protecţie a atins 65 la sută.

Colhozul „Stalin" din raionul Salsk (regiunea Rostov) dispune de 194 hectare plantaţii de protecţie, obţine regulat recolte de cereale de 17 şi chiar mai multe chintale la hectar. Asemenea recolte mari au fost obţinute şi în alte raioane secetoase din Uniunea Sovietică.

Ele constituie o dovadă a justeţei metodelor elaborate de ştiinţa agronomică din Uniunea Sovietică, precum şi a înaltului nivel al practicei agricole ale colhozurilor.

Extinderea continuă a fâşiilor forestiere de protecţie, îmbinată în aplicarea tuturor celorlalte realizări ale ştiinţei agronomice, eliberează cu desavârşire agricultura planificata din U. R. S. S., de influenţa nefastă a elementelor negative ale condiţiunilor climaterice locale.

PIERDUT Sâmbătă seara la ora 7 jumătate, una servietă cu acte pe numele Colectivul de Muncă a Fermei din Ciurea. Rog găsitorul s'o aducă la administraţia ziarului.

Informaţiuni

Accident mortal

Un accident mortal s'a petrecut Sâmbătă după ameaza în cartierul calea Galaţi.

Femeia Virginia Popescu de 48 ani a fost surprinsă pe linia ferată din dreptul barierii Ciornei de trenul personal Iaşi—Bucureşti şi omorâtă pe loc.

Din cercetările întreprinse de organele poliţieneşti reesă că nefericita victimă se îndrepta spre casa cu un sac de surcele şi a trecut pe sub bariera care era lăsată.

Parchetul Trib. Iaşi a autorizat înhumarea cadavrului.

Deschiderea cursurilor de auxiliare sanitare

Filialele Crucii Roşii a R. P. R. Secţia Infirmiere anunţă deschiderea cursurilor de auxiliare sanitare pe ziua de Miercuri 1 Decembrie a c. ora 4 d. m. la Sediul Filialei din str. N. Gane No. 11.

Următoarele eleve înscrise sunt rugate a fi prezente:

Dimila Georgeta Str. Gelea 2, Noroiu Elena Cart. Bogdan 16, Frida Marcovici Dimitrov 88, Nicoleta Stucanu str. Draghici 2, Ida Râileanu Str. Cişmeaua Pacurari 10, Fridman Esfina str. Cpt. Paun 3, Maria Ciobanu str. Nicoriţa 6 bis, Alexandrina Cosma Fund, Mircea 10, Saledaş Olga Str. Pacurari 108, Parascan Eleonora Str. Tănăsescu 10, Silvia Stein Str. Cuza Voda 14, Seleanu Toni Cpt. Paun 15, Ana Aiter Pacurari No. 1, Gratz Suzana Ştefan cel Mare 1, Himelbrand Marieta Cpt. Paun 13, Maronescu Ioana Str. Tataraş No. 32.

Diamant Tilică Cuza Vodă No. 2, Giantz Jenia Costachi Negri 77, Popa Magdalena Str. Silivestru No. 25, Doria Lozner Fundacu Armeana No. 8, Marcus Juneta Str. Alexandri No. 5, Giant Cecilia Cuza Voda No. 42, Cernea Alice Ştefan cel Mare No. 19, Otilia Mendel str. Ştefan cel Mare No. 19, Cosma Ana Ciurchi 105, Romin Maria satul Valea Bourei jud, Baia com. Dohoşti.

RECOMPENSĂ Lei 1000 cine va aduce următoarele acte pierdute în ziua de 28 Noemb. 1948: buletinul populării, carnet Sindicat, carnet CFR cu permise, 3 cartele alimente pe numele Anica Ciobanu Fundacu Moara de Vânt Nr. 1. Contrar le declar nule.

Conferinţa de coordonare
dela Prefectura de Judeţ

(Urmare din pag. I-a)

lului a întâmpinat mai multe greutăţi deaceea a executat planul cu întârziere.

Trebue de ţinut seama că în judeţele Iaşi şi Fălciu s'a muncit cu un singur atelaj la patru hectare, din acest motiv planul n'a fost acoperit decât în proporţie de 98 la sută.

Se cuvine de subliniat că Organizaţiile de Partid prin îndrumători au colaborat cu multă însufleţire în campania însămânţărilor.

Fără aportul adus de îndrumători, aparatul tehnic n'ar fi putut face faţă situaţiei.

Scăderea mortalităţii infantile

Dl. inspector sanitar dr. Başilă expunând situaţia sanitară din raza Inspectoratului a subliniat că munca organelor sanitare s'a desfăşurat în ultimele luni în următoarele direcţii: redresare a instituţiilor sanitare, reţinerea centrelor sanitare, înzestrarea lor, aprovizionări pentru iarnă. Ministerul Sanătăţii a acordat un fond de 110.660.000 lei din care cota cea mai mare a revenit Iaşului. S'a dat o sumă importantă pentru renovarea clinicilor universitare.

S'a amenajat staţiunea Slănic-Moldova unde chiar în vara trecută mulţi muncitori şi-au căutat de sănătate. Sindicaliştii din Sind. Sanitar al Inspectoratului Iaşi au prestat în total 40000 ore muncă voluntară (Iaşul 24.000 ore).

In problema redresării instituţiilor sanitare, Inspectoratul are 94 la sută din plan realizat. Lucrându-se în regie şi înlocuindu-se sistemul în regrizii s'a efectuat între 15 40 la sută peste deviz.

Prin progresul ce l-au luat ocrotirea, scaderea mortalităţii infantile a cunoscut cifre impresionante.

Se duce o susţinută luptă pe planul medicinii preventive: s'au făcut 23000 examene la microdoscopie, depistându-se 194 cazuri de tuberculoză. Bolile sociale sunt din ce în ce mai organizat depistate şi mai bine tratate.

Inspectorul general sanitar a făcut propunerea ca toţi membrii Sindicatului salariaţilor agricoli să aibă asistenţă gratuită pe baza carnetului de sindicalist.

Dl. inspector Toltea a expus date interesante cu privire la situaţia învăţământului în judeţ, iar dl. inspector Atanasiu cu privire la situaţia în Inspectoratul Drumurilor. S'au făcut propuneri şi s'au arătat lipsuri.

Vom reveni în numărul de mâine al ziarului.

DOCTOR
S. A. DAVID
Boli Interne şi de
COPII, BOLI DE FEMEI
Venerice, Sifilis
Blenoragia vindecă radical în 9 ore. (penicilină)
Iaşi. Str. Costache Negri 3
(colţ Elena Doamna)
Cons. 8—12 dim. şi 2—9 seara

CINEMA POPULAR SOCIETATE COM. de Stat Cinexfilm
Prezintă de Luni 29 Noembrie marele film sovietic
Universităţile mele
de MAXIM GORKI Partea III-a
cu N. VALBERT şi S. KAINKOV
Complectare: Jurnal O. N. C. Nr. 48
Atenţiune programul de iarnă începe prima reprezentaţie 2,30 şi ultima 8,30

Teatru Cinema „TRIANON"
Soc. Com. de Stat Cinex Film Sala bine încălzită
Prezintă cu începere de Luni 29 Noembrie
PREMIERĂ EXTRAORDINARUL FILM SOVIETIC
CEI 13!
O dramă puternică petrecută în inima deşertului
cu E. KUZMINA şi P. OSTACOV. Regia genialului MIHAIL ROMM
Complectare: Jurnal O. N. C.

Cinematograful SIDOLI
Prezintă astăzi
O mare premieră muzicală Sovietică 1948
Valsul primăverii
Complectare: 2 Desemne animate, Technicolor
şi cel mai recent Jurnal O. N. C.

CINEMA „PHOENIX"
prezintă azi o minunată realizare sovietică 1948
Băiatul dela periferie
cu Samoilov, Liubimoz, Zrajeschi şi Abricosov
Complectare: Jurnal O. N. C.

Filarmonica de Stat Moldova
Sala TEATRULUI NAŢIONAL
VINERI 3 DECEMBRIE 1948 ora 20 precis
Concert Simfonic
Dirijor: *Prof. Achim Stoia*
Solistă: *Irina Lăzărescu — piano Bucureşti*
PROGRAM:
1. Schumann: Simfonia 4-a
2. Beethoven: Concert Nr. 2 pentru pian şi orchestră, solistă: Irina Lăzărescu
3. Berlioz: Damnaţiunea lui Faust
   a) Dansul licuricilor
   b) Dansul Silfelor
   c) Marşul lui Rakoczy (în primă audiţie).
Preţul biletelor Lei 100, 80, 60, 40
inclusiv taxele legale
Sindicalişti, Studenţi, Elevi reducere 50 la sută
Biletele la Agenţia „THALIA"

Pensionari ieseni admişi la revizuire

M. Răileanu Scăricică 2, P. Tirlev I. C. Frimu 2, M. Seserman Canta 55, M. D. Ioan Elena Doamna 61, G. Topor I. Creangă 87, V. Apartov Ciurchi 13, E. Varbiu Şt. Andrei 27, C. Ivoschi Bădărău 31, V. D. Ştefanescu Stejar 39, T. Ciofu Mitropolit Iosif 26, V. Dimitriu C. Galata 69.

L. Risneţ Cronicar Mustea 14, V. Popa Ciric 53, M. D. Antoci Trompeta 8, Gh. Duţă Moşu 18, A. Bucoi Spit. Paşcani 3, H. C. Graur Turcu 5, Al. Stancov Oancea 19, N. Stanciu Şos. Pacurari 25, N. Vaideanu Măracineanu 2,

Chestura Poliţiei Iaşi
INŞTIINŢARE

Conform Decretului Lege 238 | 1948 toţi cetăţenii străini care locuesc în raza judeţului Iaşi, sunt invitaţi să se prezinte la Biroul Controlul Străinilor al judeţului din Chestura Poliţiei Iaşi, spre a li se verifica actele ce le posedă şi a li se preschimba actualele bilete de liberă petrecere prin altele noi.

Termenul de prezentare prevăzut pe lege expiră la 15 Dec. 1948, dela care dată se vor aplica sancţiunile legale.

ss) Prim-Chestor
N. PĂCURARU
Şeful Serviciului
Comisar KARS. S.

Părinţi

Inscrieţi la timp copiii Dv. la învăţământul de **maşini de scris** (Dactilografia), ce se caută şi se plăteşte bine la toate birourile, asigurând astfel copilului Dv. un viitor onorabil şi cinstit.

Această profesiune intelectuală se poate învăţa de **oricine**, la **orice vârstă** şi cu **oricâte clase** de şcoală. Sunt cursuri pentru începători şi avansaţi. Se acceptă **plată** şi **în rate**. Cursul durează 3 luni, dar se poate învăţa şi în **15 zile.** Se eliberează certificat.

Se mai poate învăţa *Stenografia, contabilitatea, corespondenţa, lucrări de birou şi limbi străine ca:* Rusa, Franceza, Germana şi Engleza şi Ebraica.

Se scrie, se copiază şi se traduce orice act, corespondenţă şi literatură din şi în limbile de mai sus.

Sindicaliştii au **reducere**

Se primesc înscrieri zilnic la orice oră la **„Cursul Practic de Steno-dactilografie"** în str. *Muzeelor Nr. 9* (vis-a-vis de Liceul „Oltea Doamna)"

DE VÂNZARE lucernă la d'. Dobrovici str. Banu 16.

Abonaţi-vă la „Opinia"

ULTIMELE ŞTIRI

Conferinţa de presă
cu ocazia Congresului Mondial al femeilor

BUDAPESTA 30 (Rador). — Federaţia Femeilor Democrate din Ungaria a organizat Sâmbătă o conferinţă de presă cu prilejul Congresului mondial al femeilor democrate.

Au fost prezenţi preşedinta Federaţiei Mondiale a Femeilor Democrate Eugenia Cotton, delegata chineză Lu Tus, delegata spaniolă Eliza Laiz, delegata americană Dorothy Gottlieb, etc.

D-na Boris Fay, membră în Comitetul Executiv al Federaţiei Mondiale şi d-na Eugenie Cotton, au expus scopurile Federaţiei.

Delegaţia Chinei şi cea americană au răspuns la câteva întrebări şi au făcut o dare de seamă asupra situaţiei femeilor din ţările lor.

Meseriaşii şi registrul comerţului

BUCUREŞTI 30. — In legătură cu problema înscrierii firmei meseriaşilor la Oficiul registrului de comerţ de pe lângă Camerele de Comerţ, se precizează următoarele:

Inscrierea firmelor este obligatorie numai pentru meseriaşii care întrebuinţează mai mult de 10 salariaţi (lucrători şi funcţionari) sau dacă folosesc forţă motrice de 20 H. P. Cei aflaţi în această categorie nu mai sunt socotiţi meseriaşi, ci mici industriaşi.

Meseriaşii posesori ai unei cărţi de meşter, care întrebuinţează o forţă motrice până la 20 H. P. sau mai puţin de 10 salariaţi, nu trebue să-şi înscrie firma la registrul comerţului.

Meseriaşii care vremelnic au mai mult de 10 salariaţi, a căror activitate în serviciu nu depăşeşte 6 luni, nu trebue nici ei să-şi înscrie firma la registrul comerţului.

Acordarea de credite pentru debitanţii CAM
din toată ţara

BUCUREŞTI 30. (Rador). Direcţia Generală PTT din Ministerul Comunicaţiilor aduce la cunoştinţă că a hotărît extinderea acordării creditelor pentru debitanţii CAM din toată ţara.

In scopul de a se evita lipsa de timbre şi efecte poştale de pe piaţă, Direcţia Generală PTT acorda până acum aceste credite numai debitanţilor din Capitală. După această dată vor primi credite de timbre şi efecte poştale toţi debitanţii din localităţile cu oficii de reşedinţă (capitale de judeţ).

Valoarea creditului este de lei 5000 şi achitarea lui se va face în 5 rate egale.

Pentru obţinerea acestora, debitanţii se vor adresa oficiilor PTT din localitatea respectivă.

Lămuririle Direcţiei P. T. T.
în privinţa achitării mandatelor

BUCUREŞTI 30. — In vederea îmbunătăţirii serviciului de achitare a mandatelor poştale, organele Direcţiunii Generale P. T. T. au cercetat cauzele pentru care un număr însemnat de mandate poştale cad la rebut.

Pentru a preîntâmpina pe viitor toate defecţiunile observate, Direcţiunea Generală P. T. T. precizează următoarele:

— Toţi expeditorii de mandate au datoria să scrie complect şi citeţ adresa destinatarului şi a expeditorului, cunoscând că mandatele cu adresă incomplectă sau indescifrabilă nu pot fi înmânate şi cad în rebut.

— Primitorii au datoria, în cazul când nu sunt prezenţi la domiciliu pentru a încasa banii dela factor, ca în termen de 10 zile dela avizare, să se prezinte la Oficiu pentru a încasa banii, cunoscând că după trecerea termenului de 10 zile mandatul se înapoiază Oficiului de expediere.

— Oficiul de expediere care a primit înapoi mandatul, avizează pe expeditor despre aceasta. Expeditorii au datoria ca în termen de 10 zile dela avizare să se prezinte să-şi ridice banii, cunoscând că după trecerea termenului de 10 zile mandatul cade la rebut şi este trimis serviciului de Control al Mandatelor Interne din Bucureşti. Aici, banii sunt ţinuţi la dispoziţia expeditorului timp de 3 ani. După trecerea acestui termen, mandatul nu va mai putea fi încasat de nimeni, şi va intra în patrimoniul Administraţiei P. T. T.

Şcoala juridică
îşi deschide mâine cursurile

Mâine 1 Decembrie, la ora 11 dimineaţa, va avea loc la Palatul de Justiţie, din localitate, solemnitatea deschiderii cursurilor Şcolii judiciare de un an.

Azi la Sidoli
Tie Moscova

Un desen animat care reprezintă drumul glorios parcurs în cei 800 ani dela înfiinţarea

Moscovei

Hotărîrea neclintită a femeilor
de a nu îngădui un nou război
Declaraţiile d-nei Liuba Chişinevschi

BUCUREŞTI 30 (Rador). — In cadrul meetingurilor organizate de UFDR în întâmpinarea celui de al doilea congres al Federaţiei Democrate Internaţionale a Femeilor (F.D.I.F.) care se deschide la 1 Decembrie la Budapesta, a vorbit eri după amiază la uzinele „23 August" d-na Liuba Chişinevschi membră a C. C. al P. M. R., vicepreşedintă a C. G. M. şi membră a Prezidiului Marii Adunări Naţionale.

D-na Chişinevschi a început prin a arăta că în lupta care se dă astăzi în întreaga lume între forţele păcii şi ale democraţiei în frunte cu Uniunea Sovietică, şi forţele imperialiste şi antidemocratice congresul F.D.I.F. dela Budapeste reprezintă o importantă contribuţie în lupta pentru pace. El nu este o simplă întâlnire a femeilor din diferite ţări, ci are o însemnătate deosebită pentrucă nici unei femei nu-i „poate fi indiferent viitorul copiilor, soţilor şi părinţilor, nici dacă aceştia vor fi din nou măcelăriţi într'un nou război aşa cum doreşte lagărul imperialist şi antidemocratic.

Acest congres — a accentuat d-na Chişinevschi — traduce hotărîrea neclintită a femeilor şi mamelor din întreaga lume de a nu mai admite vreodată un nou război.

Vorbitoarea a subliniat apoi rolul de frunte **în lupta pentru pace şi progres a femeilor sovietice care aduc o importantă contribuţie la reuşita congresului dela Budapesta.**

După ce arată că femeile din URSS şi din ţările cu democraţie populară au reuşit să obţină drepturi depline politice, economice şi sociale, d-na Chişinevschi subliniază că în congresul dela Budapesta femeile democrate vor avea să lupte pentruca acele principii care în URSS au fost de mult realizate precum sunt: drepturi egale cu ale bărbaţilor, acordarea unui salar egal la muncă egală, — să fie respectate în ţările robite capitalismului.

Rezoluţia Conferinţei pe ţară
a Partidului naţional-popular
Noul comitet central şi biroul executiv

BUCUREŞTI 30. (Rador)— Conferinţa pe ţară a Partidului Naţional Popular a luat sfârşit eri prin alegerea noului comitet central şi adoptarea Rezoluţiei.

Noul comitet

Conferinţa a ales noul comitet central:

Almaş D. (Ailincăi), Baciu Al., Dr. Bagdasar Florica, Balmuş C., Dr. Barbu Gabriel, Benari Lenormanda, Bergher Victor, Braga Nestor, Brebu Mircea, Dr. Breazu Marcel, Brutaru Jack, Calinescu G., Conver Sach, Constantinescu-Iaşi, P., Dima Marin, Dhoiu C-tin, Dr. Dimitriu, Dr. Dimitriu Victor, Dragomirescu M., Dragomir Ion, Florescu Ion, Greceanu Emil, Ionescu Al., Ionescu Papastelatu N., Kheindler Oscar, Marius Al., Dr. Maximilian Pompiliu, Neculce Eugen, Nicuţă Constantin, Novacu Valeriu, Oancea Ion, Opriş Ion, Opreanu Octavian, Oţetea Andrei, Oţeleanu Andrei, Paraschivescu Bălăceanu Popa Grigore, Popescu A., Popescu Gh., Dr. Radu A., Radulescu Barbu, Rossetti Maria, Savin Gh., Săveanu Dumitru, Săveanu Jean, Socol Dionisie, Stăncescu D-tru, Stănescu Virgil, Ştefiea Alex., Stefian Gh., Stoia Coman, Sulica Marin, Şerb Teodor, Şuta Mihai, Teodorescu Nic., Triandaf Alex., Tudorică Stelian, Vasiu Nicolae, Vianu Steluţa, Vladescu-Răcoasa, Gh. Vlaiculescu Al., preot, Dr. Zaharia Nicolae.

Rezoluţia

Conferinţa a adoptat o rezoluţie prin care se constată că:

„Prin lupta forţelor democratice conduse de Partidul Muncitoresc Român, s'a putut ajunge la importante realizări în toate domeniile vieţii noastre în condiţiile unei tot mai ascuţite lupte de clasă.

Partidul Naţional Popular recunoaşte în mod hotărît rolul de conducător al Partidului Muncitoresc Român, Partidul de avantgardă al clasei muncitoare, forţa conducătoare a democraţiei noastre, Partid alcătuit din cele mai hotărîte, cele mai gata de sacrificiu şi cele mai luminate elemente ale clasei muncitoare".

După ce fixează sarcinile ce revin organizaţiilor P.N.P., rezoluţia încheie:

„Punându-se drept bază a orientării noastre, ideologia marxist-leninistă, întărindu-ne vigilenţa, lucrând în colectiv, folosind arma criticii şi autocriticii în toate manifestările noastre, vom putea merge pe drumul just, încadrându-ne, sub conducerea Partidului Muncitoresc Român, în opera de consolidare a democraţiei noastre populare, în mers spre socialism".

*

Conferinţa a trimis următoarea telegramă Comitetul Central al Partidului Muncitoresc Român:

„Păturile muncitoare neproletare încadrate în Partidul Naţional Popular asigură Comitetul Central al Partidului Muncitoresc Român, de fermă lor hotărâre de a lupta, sub conducerea Partidului de avantgardă al clasei muncitoare, pentru consolidarea democraţiei populare în drum spre socialism".

Biroul executiv

După încheerea conferinţei a avut loc o şedinţă a noului Comitet central P.N.P. care a ales următorul birou executiv:

Gheorghe Vlădescu-Răcoasa Petre Constantinescu-Iaşi, Constantin Balmuş, George Călinescu, Andrei Oţetea, Ion Oancea, Alexandru Ştefiea, Lenormanda Benari, Mihail Dragomirescu, Alexandru Radu Barbu Rădulescu, C. Paraschivescu-Bălăceanu, Virgil Stănescu, C. Dimitriu.

Membri supleanţi ai Biroului Executiv au fost aleşi:

Coman Stoia, Marin Dima, Marcel Breazu, Const. Nicuţă, Alexandru Popescu, Grigore Popa, Gheorghe Savin, Jack Brutaru, Gh. Popescu, Stela Vianu.

Conducerea P.N.P. a fost astfel desemnată:

Preşedinte: Prof. acad. Petre Constantinescu-Iaşi; secretar general: Dr. Const. Dimitriu; secretari generali adjuncţi: Ion Oancea şi Alexandru Ştefiea.

Secretarii Secţiilor: secţia organizatorică: Dr. Alexandru Radu, secţia de îndrumare politică: Marin Dima, secţia de evidenţa membrilor: Alexandru Ştefiea, secţia financiară: Stela Vianu.

CAIRO 30 (Rador).—Dupa cum anunţă agenţia Reuter, bugetul egiptean pe 1948 | 49 înfăţişat parlamentului, înregistrează un deficit de aproape 17 milioane lire egiptene.

O delegaţie ministerială română
a plecat la Moscova pentru încheerea unui acord comercial

BUCUREŞTI 30 (Rador).— O delegaţie ministerială română compusă din Alex. Bârladeanu, ministru Comerţului Exterior ca preşedinte, Gaston Marin, ministru adjunct la Ministerul Industriei, Ana Toma, secretar general la Ministerul Afacerilor Externe şi Constantin Mateescu, secretar general la Ministerul Minelor şi Petrolului, însoţită de numeroşi consilieri şi experţi a părăsit eri ţara plecând la Moscova pentru a încheia un acord comercial româno-sovietic, pe anul 1949.

Un automotor quadruplu
Iaşi-Bucureşti
se pune mâine în circulaţie

Direcţiunea Generală C. F. R. aduce la cunoştinţa publicului călător că începând dela 1 Decembrie a. c., va pune în circulaţie un automotor rapid quadruplu pe distanţa Bucureşti-Iaşi şi retur în locul acceleratului motor cu acelaşi număr 65-66.

Plecarea din Gara de Nord a automotorului 65 va fi la ora 6,25 şi sosirea la Iaşi la 12,42, iar plecarea din Iaşi a automotorului 66 va fi la ora 15,45 şi sosirea la Bucureşti Nord la 22.07.

La acest automotor cu un confort modern se vor vinde legitimaţii de călătorie pentru toate clasele.

Taxele vor fi cele tarifare ca şi la celelalte trenuri rapide.

Se desfiinţează
Consiliile Economice Judeţene

BUCUREŞTI 30. — Printr'un decret apărut în Monitorul Oficial, consiliile economice judeţene se desfiinţează.

Continuarea şi terminarea lucrărilor începute de către consiliile economice judeţene în cadrul atribuţiunilor avute, trec asupra prefecturilor de judeţ respective.

Condamnarea unor trădători
la Budapesta

BUDAPESTA 30 (Rador). — La 26 Noembrie Tribunalul popular din Budapesta a terminat audierile în procesul grupului de trădători ai poporului maghiar.

Acuzaţii Fedor Lajos, Haici Bela, Covaci Endre, Geder Pal şi Benke Antal, au fost condamnaţi la moarte, iar ceilalţi la pedepse variind între închisoare pe un timp limitat, şi muncă silnică pe viaţă.

ORA 12

Trupele populare chineze
au eliberat complect regiunea situată la sud de graniţa manciuriană

TIENTSIN 30 (Rador). — Agenţia Reuter anunţă din surse oficiale că trupele Kuomintangului au evacuat portul Chingwangtso şi oraşul Shangaikwan, trecătoare situată la extremitatea răsăriteană a marelui zid. In felul acesta forţele populare chineze au eliberat complect regiunea situată imediat la sud de graniţa manciuriană.

Pregătirea „Pactului Atlanticului"

NEW YORK 30. (Rador). — Se anunţă că puterile „Uniunii occidentale" şi-au încheiat lucrările dela Londra cu privire la pregătirea aşa zisului pact al Atlanticului de nord şi că discuţiile vor continua la Washington săptămâna aceasta.

„Sunday Times" scrie că oficialităţile dela Washington, mai ales cei dela departamentul apărării, doresc să sporească «valoarea strategică a pactului» care a dus la tratativele americanilor cu Norvegia, Danemarca, Islanda, Irlanda şi Portugalia.

Un centru pentru perfecţionarea medicilor

BUCUREŞTI 30 (Rador). — In localul fostului spital de ortopedie din str. General Angelescu 140 din Bucureşti, a fost înfiinţat un centru şcolar pentru perfecţionarea medicilor.

Capacitatea centrului şcolar este de 200 persoane.

28 ani dela întemeierea Armatei Roşii

BUCUREŞTI 30 (RADOR).-- AZI SE ÎMPLINESC 28 ANI DELA ÎNTEMEIEREA ARMATEI SOVETICE.

BIBLIOTECA UNIVERSITĂȚII -IAȘI

ANUL 40 Nr. 671

ABONAMENTE

Lei 360 : : : : : : : 3 luni

„ 5,000 Intreprinderi, autorităţi pe un an

Atelierele tipografice IAŞI, Str. ŞTEFAN CEL MARE 50-52

4 Pagini 4 Lei

OPINIA

ZIAR POPULAR COTIDIAN

Joi 2 Decembrie 1948

Redacţia IAŞI, STR. ŞTEFAN cel MARE Nr. 52

Administraţia IAŞI, STR. CUZA VODA Nr. 50

TELEFOANE:

Redacţia . . . (Nr. 1209 („ 1210

Administraţia . . „ 2042

Serv. de noapte . . „ 2088

Director C. P. GHIULEA

Congresul internaţional al femeilor democrate

Azi s'a deschis la Budapesta Congresul Federaţiei Internaţionale a Femeilor Democrate.

Congresul acesta are o importanţă deosebită, deoarece el va preciza atitudinea unei jumătăţi din populaţia globului în faţa marilor probleme ce se pun umanităţii.

Problema principală care se pune umanităţii în condiţiile ascuţirii luptei dintre forţele democrate şi cele imperialiste este problema păcii sau a războiului.

Pentru deslănţuirea măcelului general, imperialiştii fac intense pregătiri. Faptul că 79 la sută din bugetul Statelor Unite, principala forţă a taberei imperialiste, este destinat înarmărilor, ilustrează clar că pentru stăpânii trusturilor ceeace se petrece astăzi în Viet-Nam, în Grecia, în Palestina nu constitue decât un început.

Impotriva acestora stau forţe şi mereu mai puternice, mai numeroase şi mai organizate forţele care apără pacea, forţele democratice în frunte cu marea Patrie a Socialismului victorios.

Intrunindu-se la Congres, femeile vor lua desigur în discuţie problemele specifice lor. Ele ştiu însă că rezolvarea justă a acestor probleme este condiţionată de instaurarea unei democraţii adevărate pe tot globul, de pace.

Fiindcă numai un regim democrat le asigură condiţii de muncă şi drepturi egale cu bărbaţii, numai un regim democrat este interesat în ridicarea culturală, sanitară şi juridică a femeilor. Poziţia pe care o ocupă femeea în Statul sovietic ilustrează această teză. O ilustrează deasemeni progresele înregistrate de mişcarea feminină în ţările de democraţie populară. La noi, de o pildă, mii de analfabete au învăţat să deslege „misterul" buchiilor, alte mii au reuşit să se ridice profesional, mii de femei sunt azi antrenate în conducerea organizaţiilor politice, sindicale, a întreprinderilor şi instituţiilor noastre, în conducerea statului însuşi.

Femeile, ca mame, ca soţii, ca surori, sunt cele mai interesate în menţinerea şi întărirea păcii, sunt cele mai interesate în lupta împotriva aţâţătorilor la război.

Pentruca pruncii pe care îi cresc să nu fie seceraţi pe câmpurile de bătălie, pentruca mizeria şi doliul să nu troneze în căminele lor, femeile ştiu că trebue să lupte neîncetat, consecvent împotriva celor ce ameninţă viitorul omenirii, mersul ei înainte. Intervenţiile Federaţiei Internaţionale a Femeilor în problema greacă, în problema spaniolă, felul în care femeile au primit propunerile sovietice de reducere a înarmărilor şi de interzicere a bombei

I. L.

(Continuare în pag. 2-a)

Important comunicat pentru cei care trebue să predea cota de floarea soarelui

Toţi locuitorii din judeţul Iaşi care au primit sau care urmează să primească procese verbale pentru predarea cotelor de floarea soarelui sunt înştiinţaţi că predarea cotelor obligatorii de floarea soarelui s'a prelungit până la data de 20 Decembrie cor. inclusiv.

Cei care nu vor preda cota până la această dată vor fi judecaţi de instanţa de sabotaj.

Intr'un institut de artă din U. R. S. S.

Bogat schimb de experienţe şi numeroase învăţăminte culese de pe urma conferinţei administrative dela Iaşi

In cadrul conferinţei administrative de coordonare convocată de Inspectoratul general administrativ Iaşi la care au participat toţi inspectorii generali ai diferitelor departamente şi prefecţii judeţelor Iaşi, Fălciu, Roman, Neamţ şi Bacău s'a desbătut, în spiritul noilor metode de lucru, activitatea tuturor organelor aparatului de Stat în ultimele trei luni.

Conferinţa a scos în evidenţă lipsurile din cursul celor două campanii de colectare şi însămânţări, a subliniat împotrivirea şi acţiunile duşmanului de clasă care urmărea împiedicarea însămânţărilor şi prin aceasta înfometarea poporului muncitor.

Sprijinul hotărâtor al PMR

Deasemeni, conferinţa a scos în relief că greutaţile ce stateau la un moment dat în faţa aparatului administrativ au putut fi învinse numai datorită sprijinului permanent dat de Partidul Muncitoresc Român, care a mobilizat toate forţele şi, ajutând aparatul de Stat a contribuit în mod hotarâtor la reuşita campaniei de însămânţări.

Rezultatele colaborării dintre autorităţile locale şi forţele politice

Din rapoartele prezentate la conferinţă de şefii inspectoratelor a rezultat că acolo unde colaborarea dintre autorităţile locale şi forţele politice a fost temeinică, s'a ajuns la rezultate din cele mai bune.

Astfel, judeţul Vaslui care în raport cu numărul atelajelor are situaţia cea mai grea din inspectorat (un atelaj la 4,80 ha.) a îndeplinit totuşi planul de însămânţări înaintea altor judeţe cu posibilităţi mult mai mari, situându-se în frunte şi în ce priveşte ogoarele de toamnă.

Necesitatea ca fiecare muncă să se îndeplinească la timp

Sectorul agricol a format preocuparea de seamă a conferinţei. Intârzierea campaniei de treeriş care a împiedicat şi a întârziat o buna parte a campaniei de însămânţări în câteva din judeţele regiunii a arătat nevoia ca fiecare muncă să se desfăşoare la timp.

Ca exemplu concret s'a arătat că judeţele Bacau, Neamţ şi Roman, care au terminat mai devreme însămânţările şi s'au culcat pe laurii victoriei obţinute, au neglijat ogoratul de toamnă pierzând un timp preţios pentruca atunci când organele superioare au atras atenţiunea, să fie prea târziu.

Rezultate trainice când munca nu se aplică în mod mecanic

Au fost multe exemple care au demonstrat rezultatele trainice culese de aparatul de Stat în aplicarea măsurilor administrative acolo unde aceste măsuri au fost privite nu în mod mecanic, ci ca sarcini politice.

Astfel, în judeţul Fălciu s'a obţinut rezultatul remarcabil că, acolo unde sunt case de naşteri, unanimitatea femeilor gravide au născut numai la casa de naşteri; în timp ce în judeţul Bacău, unde acţiunea organelor sanitare n'a fost inspirată de însemnătatea politică a acestui progres, numai 60 la sută din femei au născut la casele de naşteri.

Acest fapt a determinat sarcina trasată de conferinţă, ca organele conducătoare ale Inspectoratelor să acorde o importanţă deosebită ridicării nivelului profesional şi politic al aparatului de Stat.

*

In partea a doua a conferinţei au fost expuse de către şefii Inspectoratelor sarcinile pentru viitorul apropiat.

Examinarea acestor angajamente a oglindit pentru toţi cei prezenţi felul cum se desvoltă şi se întăreşte Republica Populară Română prin acţiunea de zi de zi desfăşurată de aparatul de Stat pus în slujba poporului şi îndrumat de Partidul Muncitoresc Român.

Prefecţii Judeţelor din circumscripţia Iaşi au prezentat deasemeni rapoarte în spirit critic şi autocritic, luându-şi angajamentul de a aplica practic folositoarele învăţăminte scoase din desbaterile conferinţei.

M. ADMAR

Cum vor fi acordate în viitor cărţile de capacitate pentru meşteri şi lucrători

La Inspectoratul muncii au luat sfârşit lucrarile comisiilor de calificare.

Pentru viitor, în conformitate cu recentele deciziì ale Ministerului Muncii, cei care vor dori să-şi scoată cărţi de capacitate, de meşter sau lucrător, vor fi obligaţi să achite cotizaţiile pentru perioada de timp cât executa meseria.

Aceasta, pe lângă certificatul eliberat de meşterul respectiv.

NOTE

Din nou ceasurile de la Iaşi!

Buna iniţiativă a Primăriei Iaşi de a instala un ceas în Piaţa Unirei a fost salutată de noi la timp, ea venind să suplinească o veche lipsă. Numai ca odată cu primele zile de iarnă, ceasul a stat şi...tot stă de numeroase zile.

Desigur că nu numai frigul împiedică repararea lui, fapt care ar trebui pus cât m a i curând în practică, pentru a împiedica aspectul dezagreabil pe care-l produce un ceas stricat în centrul oraşului.

De asemeni din cele două ceasuri de la Mitropolie, unul funcţionează în timp ce celălalt stă.

Odată cu repararea acestor ceasuri, sperăm că pentru totdeauna ceasurile din Iaşi vor fi armonizate în ceeace priveşte arătarea orei, astfel ca cetăţeanul care pleacă dela Sf. Spiridon la ora 10 să nu ajungă la Palat la... 9.30

Astăzi la Sidoli

Un mare meeting organizat de U. F. D. R.

Astăzi a avut loc la Budapesta deschiderea celui de al II-lea Congres al Federaţiei Internaţionale a Femeilor Democrate.

Participă 600 delegate din toate ţările.

Republica Populară Română este reprezentată la acest Congres prin 20 delegate.

In cursul după amiezii, la ora 4, va avea loc în sala cinematografului Sidoli, un mare meeting organizat de UFDR Iaşi.

475 oraşe noui au apărut pe harta U.R.S.S. în ultimii 9 ani

Dela Revoluţie şi până astăzi, au fost clădite 840 oraşe noui, răspândite în toate colţurile Ţării Sovietice

Tânărul geograf Petre Kozlov a făcut, acum câteva zile, în cadrul unei şedinţe a Secţiunii din Moscova a Societăţii unionale de geografie, un raport asupra desvoltării oraşelor sovietice. In anii construcţiei socialiste — a spus raportorul — oraşele şi satele din Uniunea Sovietică au devenit de nerecunoscut. Intre 1917 şi 1939, au fost clădite 364 oraşe noui. In acest interval, populaţia urbană a crescut de 2,4 ori, în comparaţie cu anul 1913.

In ultimii 9 ani, alte 475 oraşe noui au apărut pe harta URSS, în special în regiunile de stepă ale Volgăi, în Ural, în Siberia apuseană, Kazahstan şi Asia Centrală.

In timpul războiului, nenumărate fabrici mari şi uzine au fost mutate din regiunile vestice, în Ural, unde au luat naştere nouile oraşe Karpinsk, Ivdel, Rej, Nijni-Sergi, Sahoi, Tanţki, etc., în locul vechilor oraşele din aceste regiuni.

Unele oraşe sovietice au apărut foarte recent, ca de pildă, Krasnoturinsk, care din cauza marilor sale bogăţii naturale a căpătat porecla de „Uralul în miniatură". Primele cartiere ale acestui oraş au fost ridicate pe locurile unde acum 3 ani, numai păşunele pentru reni puteau fi văzute.

O bogată reţea de căi ferate leagă astăzi, între ele, nouile oraşe Ziarinovsk, Temirtan, Lenger, etc., împrăştiate în stepa Kazahstanului.

In Extremul Nord, în tundra Mouch, acolo unde abia nu de mult, nu erau decât păduri virgine, a răsărit noul oraş Mouchegorsk.

Marea desvoltare industrială a regiunii Moscova, a făcut ca să apară în această regiune, nouile oraşe Visokovsk, Bedorsk, Electrogorsk, Kostino şi altele.

Traficanţii de „opinie publică" din Statele Unite

'Afacerea cu „anchetele". Inşelăciuni şi excrocherii.

Se cunoaşte ultimul eşec tragi-comic, al Institutului Gallup din Statele-Unite, aşa zis „barometru al opiniei publice", dar care în realitate nu-i decât o afacere comercială pentru influenţarea şi înşelarea opiniei publice.

Gallup prevăzuse victoria lui Dewey în alegerile prezidenţiale, iar alesul a fost Truman.

Dar, în definitiv, ce sunt aceste Institute de „opinie publică"?

*

In Statele-Unite se află numeroase institute, birouri sau companii care pretind că reprezintă sentimentele şi ideile masei populare.

Anchetele acestor birouri se bucură de mare publicitate, fiind difuzate în toată lumea, prin ziare, reviste, radio, etc.

Cel mai însemnat dintre aceste stabilimente este Gallup. De patru ori pe săptămână transmit ziarelor rezultatul „anchetelor" sale.

*

Pe vremuri, institutul Gallup a fost întemeiat pentru un scop foarte prozaic. Era vorba de o reclamă comercială care să stabilească ce preferă publicul: praful sau pasta de dinţi?

Asemenea modeste ocupaţii comerciale au continuat şi Gallup şi-a întărit situaţia materială, extinzându-şi afacerile şi începând a se ocupa cu tot soiul de probleme.

Spre a se vedea care sunt preocupările „Institutului" şi în acelaşi timp a cunoaşte mentalitatea publicului burghez american, e suficient să relatăm faptul următor: Anul trecut Gallup a publicat o selecţie din observaţiile făcute în ultimii zece ani, în ce priveşte moravurile americane. Iată câteva concluzii:

— Din trei americani, unul se plânge că-l dor picioarele.

— Din trei americani, do

(Continuare în pag. 3-a)

Colhohznicul savant

Drumul unei activităţi creatoare

IVAN VINICENCO

Terentii Maliţer, agricultor din colhozul „Poruncile lui Lenin", are vârsta de 53 de ani. Dar încercaţi să staţi cu el de vorbă despre unul din subiectele ce-i sunt mai dragi decât toate: de pildă, să vorbiţi cu el despre colhozurile din ţinuturile de dincolo de Urali, despre greşelile geneticienilor formalişti, despre orientarea miciuriana în biologie sau despre educaţia tineretului şi veţi uita îndata, că acest om a trecut pragul celui de-al şaselea deceniu al vieţii.

Terentii Maliţer n'a absolvit în tinereţe nici o şcoală. Dar de veţi atinge în discuţie, cu el vreun subiect ştiinţific, filozofic sau literar, vă veţi convinge îndată, că aveţi de a face cu un om de o vastă cultură şi erudiţie şi de perfectă pregătire politică.

Vă invit să intraţi cu mine în cabinetul lui de lucru. Pe poliţele dulapurilor vom vedea aci peste două mii de volume de diferite cărţi. Alături de literatură agronomică de specialitate, alături de operele lui Darvin, Wiliams şi Timiriazev se vad operele complecte ale clasicilor marxism-leninismului, operele lui Cernăşevski, Tolstoi, Shakespeare, Gorki, precum şi operele scriitorilor contemporani. In cărţi găsim numeroase sublinieri, notiţe, etc. care dovedesc că proprietarul lor le-a studiat adânc.

Terentii Semeonovici Maliţer este autor a numeroase articole publicate în ziarele sovietice şi în revistele de specialitate, el a participat la numeroase congrese ştiinţifice, precum şi la consfătuirile raionale, regionale şi chiar guvernamentale, consacrate unor chestiuni din agricultură.

In anul 1941, i s'a decernat la Expoziţia Agricolă din Moscova, marea medalie de aur. In anul 1942 Maliţer a fost decorat cu ordinul Lenin pentru succese remarcabile obţinute de el în producţia colhoznică. In anul 1946 el a fost distins cu premiul Stalin pentru strălucitele sale lucrări practice şi de cercetări în domeniul agriculturii. Tot în anul 1946 poporul l-a ales ca deputat în Sovietul

(Continuare în pag. 2-a)

Filmul

Phoenix: „Băiatul dela periferie"
Sidoli: „Valsul primăverii"
Popular: „Universităţile mele"

Băiatul de la periferie

Trebue să salutăm de la începutul cronicei noastre această săptămână cinematografică ce cuprinde 4 filme sovietice, prilej fericit pentru spectatorii noştri de a admira exemplul luminos al acestor pelicule în direct contrast cu cinematografia decadentă de proastă calitate din occident.

Intâlnim în filmul de la Phönix un episod real, din biografia unui copil din jurul Moscovei, azi unul din inginerii şi inovatorii de frunte din U. R. S. S.

Filmul are la început farmecul plin de poezie al copilăriei şi apoi se continuă cu aspecte din viaţa eroului pusă în slujba Patriei socialismului.

Povestea vieţii lui Andrei Scverţov este şi biografia nenumăraţilor copii de muncitori care în regimul socialist au putut să-şi desvolte în voie aptitudinile şi calităţile.

Pe lângă poezia copilăriei nu lipsesc filmului nici accente de dragoste şi nici mai ales notele unui humor de calitate. Dar ceace este redat esenţial în film este caracterul şi forţa noii intelectualităţi muncitoreşti, a cadrelor tehnice eşite din rândul clasei muncitoare. Aceşti intelectuali s'au găsit în Uniunea Sovietică cel mai prielnic loc de desvoltare având la dispoziţie şcoli, institute şi mijloacele materiale.

Astfel se desvoltă şi eroul filmului Andrei Severţov, tânăr comsomolist care în desvoltarea sa puternică şi în succesul său final reprezintă triumful noii intelectualităţi sovietice care îşi pune activitatea ei creatoare în slujba maselor muncitoare.

Intelectualitatea aceasta cu o morală superioară urăşte războiul ca şi Andrei Severţov care deşi inventator de război doreşte din toată inima menţinerea păcii, dorind ca armele create de el pentru apărarea Patriei să nu aibă nevoia de a fi folosite.

Tinerii actori Samoilov (Severţov), Liubinov (Kostia şi Okuneskaia (Ira) interpretează rolurile cu o spontaneitate şi o naturaleţe firească împreună cu actorii maturi având în jocul lor acea caracteristică umanitate a interpreţilor sovietici.

„Valsul primăverii"

Filmul muzical de la Sidoli cuprinde o serie de aspecte coreografice şi artistice din viaţa Republicei Sovietice Bielioruse. Sunt prinse laolaltă scene pline de poezie, de farmec rustic, coruri ţărăneşti, echipe populare de dansuri sau artişti emeriţi, interpreţi desăvârşiţi ai cântului şi dansului rus. Multilateralitatea aspectelor înfăţişate, varietatea manifestărilor artistice şi mai ales calitatea lor cu totul superioară fac din această peliculă o nouă imagine a vieţii atât de bogate artistice din URSS.

De acest lucru am avut ocazia să ne convingem de aproape cu ocazia vizitei ansamblului georgian, filmul de la Sidoli oglindindu-ne şi farmecul şi minunatele manifestări artistice ale poporului Bielorus.

Două complectari din care una din desene animate vine să întregească programul realizat cinematografic de la Sidoli.

„Universităţile mele"

Filmul de la „Popular" (fost Capitol) vine să încheie trilogia cinematografică a lui Mark Donskoi închinată vieţii marelui Maxim Gorki.

Sfârşitul trilogiei ni-l prezintă pe Alexei Maximovici Peşkov, luându-se la luptă în piept cu viaţa pe care a învăţat să o cunoască deaproape din copilărie.

Gorki cunoaşte oamenii şi-i iubeşte, pe măsura ce îi cunoaşte nedreptăţile, asprimea, tirania la care erau supuşi în Rusia ţaristă.

El însuşi muncitorii învaţă pe cei exploataţi să se revolte, le ridică demnitatea de oameni. Citeşte necontenit, luminându-se pentru a lumina pe alţii. Se apropie de cercurile revoluţionare de care se desparte apoi din pricina narodnicilor şi a idealiştilor sterili. Dar în acelaş timp o descurajare, o tristeţe chinuitoare sub influenţa unei lecturi îl face să încerce să-şi taie firul vieţii. Il readuce la viaţă dragostea tovarăşilor săi de muncă, pentru care va lupta. Gorki porneşte în lume, urmărit de poliţie, ca unul din solii marilor prefaceri ce vor veni. Ca şi celelalte părţi ale filmului şi aceasta reflectă nemărginita umanitate, dragoste de oameni ce se reflectă din opera lui Gorki.

Clocotul personagiilor, atât de umane, de naturale şi pline de viaţă, acea mişcare a unei lumi chinuite, asuprite, mizere a fost redată în aceeaşi culori groase de regisor şi de interpreţii care au dat viaţă şcolii tumultuoase, universităţilor lui Gorki.

Odată cu sfârşitul celei de a treia părţi se termină astfel şi una din cele mai mari realizări ale filmului sovietic, o operă valabilă ce depăşeşte nivelul obişnuit al unei pelicule, exemplu viu de nivelul şi înălţimea spre care se îndreaptă filmul în URSS.

Cr.

BORIS POLEVOI

POVESTEA unui om adevărat

Când povestirea lui Boris Polevoi îţi aduci aminte de Pavel Corceaghin din „Aşa s'a călit oţelul". Comparaţia se impune dela sine, pentrucă viaţa lui N. Ostrovski, a cărui personalitate se reflectă în cartea-i atât de celebră, are la bază aceleaşi imbolduri, cari formează motorul existenţei lui Meresiev, eroul „Povestii unui om adevărat".

Paginile acesteia, pline de sentimente bărbăteşti şi de un patriotism adânc, sincer, vibrant, sunt un omagiu adus curajului şi voinţei de neînfrânt ale apărătorilor Uniunii Sovietice.

Cartea lui Boris Polevoi este în acelaşi timp o creaţie epică plină de dinamism, palpitantă, în ale cărei pagini parcurse totdeauna cu interes, descrierile vii de natură constituesc un cadru larg şi potrivit marilor avânturi ale spiritului, ce caracterizează romanul sovietic.

— SPORT —

Sporturile în aer liber

In Uniunea Sovietică, de unde sportivii români iau un permanent exemplu, activitatea sportivă nu cunoaşte întrerupere, milioanele de sportivi, muncitori, militari, ţărani, elevi şi studenţi nu întrerup niciodată legătura cu sportul.

La concursurile populare de sky participă milioane de tineri. O principală sarcină a sportivilor noştri este ca, urmând aceste exemple să adâncească în timpul iernii succesele sportive, recoltate în timpul sezonului de vară.

Grupările sportive din oraşul nostru trebue să-şi formeze de îndată secţii de sky. Ele vor fi ajutate de Judeţeana O.S.P. care a hotărît organizarea unei şcoli pentru începători şi a unei alteia pentru avansaţi.

Grupările sportive vor lua deasemeni contact cu filiala „Asociaţia Turismul Popular", pentru ca rând împreună, activitatea sportului în timpul iernii să nu stagneze.

Skyul trebue să pătrundă în deosebi printre muncitori, cari în regimurile burghezo-moşiereşti din ţara noastră nu l-au putut practica. Grupările vor fi aprovizionate suficient cu skyuri, întrucât Judeţeana O.S.P. a făcut intervenţii la C.C. O.S.P. pentru acordarea unui stoc de skyuri.

Hockey-ul şi patinajul

Hockey-ul nu este numai un sport de sine stătător ci el constitue un foarte bun mijloc de pregătire fizică pentru celelalte jocuri din timpul verii. In URSS, unde iarna este lungă, toate echipele care practică sporturi de vară îşi pregătesc echipierii pentru jocuri pe gheaţă. In ceia ce priveşte situaţia dela noi, ea se prezintă cu totul altfel. Se ştie că iarna noastră —deşi lungă—nu are perioade de îngheţ prea mari.

Astfel, în ultimii doi ani nu am avut decât o perioadă de câteva zile cu temperatura suficientă pentru o gheaţă naturală. Se înţelege dela sine că în asemenea condiţiuni nu se putea realiza o activitate regulată, dar mai ales nu se putea conta pe o acţiune constructivă de creiare a cadrelor.

Anul acesta — dacă timpul va permite — grupările din localitate trebuie să păşească la o activitate normală, cu jucătorii pe care-i posedă şi pe cei care-i va forma ulterior, înlăturând racoajul şi fuga după „vedete". Problema principală care se pune la hockey este echipamentul. După cum se ştie, materialul de joc ca şi echipamentul propriu zis, era importat. Unele materiale au fost fabricate în ţară. Pe baza experienţei din trecut s'a trecut acum practic la facerea întregului material în industria noastră. Fabrica SET din Bucureşti a realizat o crossă, după modelul canadian, de o bună rezistenţă şi pe o formulă nouă. Federaţia de hockey a realizat acum o înţelegere cu mai multe ateliere pentru confecţionarea tricourilor, jambierelor şi chiloţilor.

In ceeace priveşte patine, fabricile noastre sunt gata să facă atât patine de hockey tubulare, cât şi patine de patinaj artistic, din oţel.

Iată aşadar că grupările din Iaşi care doresc să activeze la hockey se vor putea aproviziona de îndată cu materialul tehnic, cât şi echipamentul necesar.

Judeţeana OSP va trebui să se îngrijească de toaleta patinuoarului, natural dela „Strandul Iaşilor, va trebui să fixeze preţuri populare de intrare; va iniţia competiţii inter-cluburi şi inter-oraşe.

Bobsleghul şi săniuşul

Sportivii oraşului nostru vor trebui să practice şi acest sport.

Intreprinderile vor achiziţiona boburi şi săniuţe.

In caz că posibilităţile întreprinderii respective permit, se vor confecţiona boburi şi săniuţi proprii.

Dealurile Iaşilor: Galata, Şorogari, Cetăţuia, Repedea, îşi aşteaptă oaspeţii, care de astădată vor fi muncitori, şi nu pierde-iarnă, bulevardierii care-şi omorau timpul, practicând un sport la care nu erau chemaţi.

IONEL ŞTIRU

Pregătiri pentru congresul scriitorilor ucraineni

In cursul lunii Decembrie a. c. va avea loc al doilea congres al scriitorilor din Ucraina. Organizaţiile literare din Ucraina au început să se pregătească în vederea acestui congres. In fabrici şi uzine, în colhozuri şi sovhozuri, în şcoli au loc serate literare, în cursul cărora scriitorii se întâlnesc cu cititorii lor.

Editurile din Republica ucraineană vor tipări în ajunul congresului o serie de cărţi noui, printre care menţionăm: „Antologia nuvelei ucrainene sovietice" şi „Antologia poeziei sovietice ucrainene".

OAMENI ŞI FAPTE DIN U. R. S. S.

Cascada Sevan construită la o înălţime de 2000 de metri deasupra nivelului mării a fost pusă în funcţiune

Acum câteva zile, într'o atmosferă de sărbătoare a fost pusă în mişcare cascada Sevan-Zingin, amenajată în munţii Armeniei Centrale, la o înălţime de 2000 metri deasupra nivelului mării.

Astfel s'a realizat visul dintotdeauna al poporului armean de a utiliza rezervele seculare de apă ale lacului Sevan pentru nevoile energetice şi irigaţiei.

Cascada din Sevan este una din construcţiile hidrotehnice din lume. Constructorii ei au trebuit să ducă o luptă îndârjită, pentru a putea învinge greutăţile unor condiţii hidrogeologice neobişnuite.

Cea mai mare parte a muncilor a fost făcută sub pământ la o adâncime de 110 metri.

După terminarea cascadei, se va continua aci munca pentru terminarea înainte de termen a unei alte construcţii importante: hidrostaţiunea Sevan — prima hidrostaţiune subterană din Uniunea Sovietică.

Un imens lac artificial în munţii Uzbekistanului

In munţii Gissan se găsesc isvoarele râului Zergan. Acest râu care iarna are foarte multă apă, seacă în timpul verii, lipsind de apă ogoarele şi plantaţiile de bumbac din regiunile Buhara şi Samarcand.

In prezent, în stepa arsă de soare a apărut un imens lac artificial: bazinul Katta-Kurgan.

Un dig de 4 kilometri şi de o înălţime de 30 metri a îngrădit apele capricios lui râu. Prin canale speciale, surplusurile de apă vor fi îndreptate spre basinul de apă. In epoci de secetă, din apa bazinului se vor iriga ogoarele colhoznicilor.

Acest bazin care ameliorează considerabil condiţiile naturale ale regiunilor Buhara şi Samarcand, este numit de popor „Marea Uzbecă".

Munca hamalului şi dockerului a fost înlocuită

Acum câteva zile, în uzina de construcţii de maşini „Ordjonikidze" din Moscova s'a terminat cu succes experimentarea maşinei de autoîncărcare. Incepând din anul viitor, uzina va produce în serie aceste maşini.

Maşina denumită „autoîncărcator" înlocueşte munca manuală de încărcare şi descărcare. Ea este destinată să înlocuiască numeroase braţe de muncă în magazii, debarcadere, întreprinderi industriale şi silozuri.

Aceasta maşină este astfel construită că poate fi deplasată prin locuri înguste, prin care pot trece umăr la umăr doi oameni.

Ea poate fi folosită la descărcarea vagoanelor de mărfuri şi în vapoare obişnuite. Autoîncărcătorul înlocuieşte munca a 20 de oameni şi poate să transporte şi să deplaseze orice greutăţi care cântăresc până la o tonă şi jumătate.

Aceasta maşină a fost proectată în primăvara anului trecut în biroul constructorilor de pe lângă uzina „Ordjonikidze".

In cel mai scurt timp, uzina „Ordjonikidze" va începe producţia în serie a acestor maşini de o extremă utilitate şi eficientă.

Piscuri botezate cu numele eroilor antifasciştii Fucik şi Togliatti

Studenţii şi profesorii şcolii agricole din Prejvalsk (Kirghizia) au terminat ascensiunile pe înălţimile încă neexplorate ale lanţurilor de munţi Alatov.

Primul în înălţime se găseşte la 3650 m. deasupra nivelului mării a fost botezată „Iulius Fucik" în cinstea eroului antifascist, a doua înălţime (3680 m.) a fost numită Palmiro Togliatti, şi a treia Alexandru Metrosov.

Abonaţi-vă la „Opinia"

Congresul internaţional al femeilor democrate

(Urmare din pag. I-a)

atomice, nenumăratele manifestaţii pentru pace ale femeilor din toate colţurile lumii, probează elocvent creşterea conştiinţii lor civice, hotărârea de a apăra cu toate forţele, cu toată energia pacea.

Deaceea Congresul care se va ţine la Budapesta, Congres la care vor fi reprezentate 83 milioane de femei încadrate în F.D.I.F. şi alte zeci de milioane de femei care sunt alăturea de Federaţie, va constitui un fericit prilej de afirmare neclintită a dorinţii de pace, un fericit prilej de a cerceta armele şi tactica ce trebuesc folosite împotriva războiului.

Congresul F.D.I.F. va duce la întărirea forţelor democraţiei şi păcii, forţe ce cresc necontenit şi care, prin luptă, vor birui. Deaceea întreaga omenire progresistă salută cu bucurie şi nădejde deschiderea Congresului.

DOCTOR
S. A. DAVID
Boli Interne şi de copii, boli de femei
Venerice, Sifilis
Blenoragia vindecă radical în 9 ore. (penicilină)
Iaşi. Str. Costache Negri 3 (colţ Elena Doamna)
Cons. 8—12 a.m. şi 2—9 seara

Colhoznicul savant

(Urmare din pag. I-a)

Suprem al Uniunii Sovietice. In sfârşit, în Decembrie anului 1947 candidatura lui a fost propusă pe lista de membrii corespondenţi ai Academiei Sovietice de Ştiinţe agricole. El continuă să trăiască şi să lucreze în colhozul lui, unde ocupă modesta funcţiune de cultivator...

Terentii Semeonovici a prins pasiunea experienţelor şi cercetărilor încă în tinereţe, când era flăcău cu puţină carte.

Intrarea în colhoz i-a insuflat lui Maliţev noui forţe chiar din primele zile el a fost ales la conducerea muncilor de câmp. S'a mărit sfera lui de acţiune...

Iar odată cu mărirea sferei de acţiune creşte şi orizontul omului. Experimentând şi răspândind cultivarea grâului „Cesium 0111" în condiţiunile colhozului, Maliţev n'a putut să nu observe, că pe lângă preţioasele sale calităţi, acest soiu de grâu mai are şi neajunsuri importante: el suportă cam prost lipsa de ploi din Iunie, care este un fenomen obişnuit în ţinuturile de dincolo de Ural; în schimb ploile din Iulie culcă la pământ spicile acestui soiu de grâu, iar de se întâmplă o scădere bruscă de temperatură, el nu mai reuşeşte să dea în copt... Şi atunci Terenti Semeonovici Maliţev a început să experimenteze alte soiuri de grâu, dar şi acestea nu l-au satisfăcut.

In capul tânărului cercetător încolţise atunci o nouă idee: să creeze singur un soiu de grâu, care în toate condiţiunile climei locale, foarte capricioase, să dea în mod constant recolte mari. La început acest soiu trebuia, după concepţia lui Maliţev, să se comporte ca unul de coacere târzie, iar mai târziu, în perioada a doua, ar fi fost preferabil ca noul soiu să se comporte ca un soiu timpuriu. In afară de aceasta, noul soiu de grâu trebuia să fie rezistent împotriva secetei şi gerului, să nu fie culcat la pământ de ploi şi să nu-şi scuture grăunţele sub bătaia vântului.

In lucrarea lui de selecţionist, Maliţev a aplicat metodele cele mai înaintate ale academicianului Lâsenco, adică încrucişarea în cadrul aceluiaş soiu, polenizarea încrucişată şi iarovizarea.

A fost o muncă migăloasă, pentru care a trebuit să-şi încordeze colosala lui voinţă, tenacitate şi răbdare...

Simţind, că amploarea lucrării depăşeşte cunoştinţele sale, Maliţev a început să studieze profund operele lui Darvin, Miciurin şi Timiriazev. In anul 1935 el face o vizită lui Miciurin şi zăboveşte la marele transformator al naturii o săptămână întreagă. In acelaş an el reuşi să obţină să fie trimis la Academia Timiriazev din Moscova pentru a primi pe loc lămuririle ce-i erau necesare. El face cunoştinţă cu academicianul Wiliams şi se familiarizează cu lucrările acestuia. Totodată Maliţev învaţă cu multă persistenţă teoria marxist-leninistă.

— Imi dau toată silinţa să-mi însuşesc materialismul dialectic, spune Maliţev, care constitue calea principală spre cunoaşterea adevărată a vieţii şi a legilor ei de desvoltare.

Timp de mai mulţi ani, Maliţev a lucrat pentru îmbunătăţirea soiului de grâu de toamnă târzie „Miltrum 0321" şi soiul de grâu timpuriu „Liutscens 0956", care înlocuesc soiul conceput de el. Colhozul „Poruncile lui Lenin" dă în fiecare an statului aproape 10.000 quintale de grâu de cea mai bună calitate din soiurile „Miltrum 0321" şi „Liutescens 0956".

In anul 1935, la al doilea congres al colhoznicilor udarnici din toată Uniunea Sovietică, Terentii Semeonovici Maliţev l-a întâlnit pentru întâia oară pe academicianul Trofim Lâsenco. Aşa a luat naştere minunata prietenie dintre cultivatorul colhoznic şi unul din cei mai de seamă savanţi sovietici.

Pe o fotografie, făcută cadou lui Maliţev, Lâsenco scrie:

— „Sup[illegible] un adevărat gânditor — biolog. Contribuţia d-voastră a fost foarte mare în practică, dar şi mai mult veţi reuşi să faceţi pentru teoria ştiinţei agricole.

Prin experienţă spre ştiinţă

Aşa a fost intitulat primul articol cu caracter ştiinţific, publicat în anul 1937 de Maliţev. Iată fragmente din acest articol:

Adeseori îmi pun întrebarea: Unde ar ajunge genetica şi reprezentanţii ei, dacă asemenea oameni cum este Trofim Lâsenco nu le-ar [illegible]? Ar fi găsit oare ei o ieşire din acel impas în care i-a condus ipoteza imuabilităţii genului?

Deşi, o repet, sunt încă prea puţin iniţiat în toate detaliile geneticei, totuşi mi-am dat seama că nu poate să existe nici un fel de substanţă ereditară, independentă de [illegible]sens. Se ştie doar, că celulele iniţiale ce se subdivid, nici nu pot fi denumite altfel decât celule somatice. Toată lumea ştie, că celulele ce au un gen definit nu se formează decât mai târziu din aceste celule iniţiale şi nici în ruptul capului nu pot să înţeleg pe geneticii, care socot că celulele de gen definit nu sunt decât „nişte chiriaşi ai semei şi nu împrumută dela gazdă „obiceiurile şi felul de a fi „ale acesteia", adică ale ţesuturilor somatice.

Fiecare om cu judecată va spune doar, că a gândi în aşa fel este a da dovadă de inepţie.

... Aş fi vrut să-mi spună geneticii, cum de s'a întâmplat că în grădina lui Ivan Vladimirovici Miciurin genul s'a dovedit a fi atât de instabil: Cum de a reuşit el să-l îndulcească, sau cel puţin să-l facă mai flexibil şi chiar să domesticească genul? Ni-

Analiza muncii desfăşurate în cadrul întrecerilor la C. F. R.

Şedinţa dela Direcţia Regională Iaşi

La Direcţia Regională CFR Iaşi a avut loc zilele trecute o conferinţă la care s'au discutat chestiuni în legătură cu organizarea întrecerilor socialiste între unităţile CFR.

Au participat d-nii Ing. C. Tomescu, director regional, A. Moisi, loctiitor, şefii de serviciu, delegatul Uniunii Sindicatelor CFR. şi al sectorului P.M.R.-Gara.

Rezultatul întrecerilor

S'a stabilit că în întrecerile ce au avut loc între 1 Sept.-7 Noembrie s'au clasat Sindicatele: Iaşi, Paşcani, Iţcani, Bacău.

Analiza muncii

Dl. loctiitor de Director Regional Avram Moisi, a făcut apoi analiza muncii în cadrul întrecerilor.

D-sa a arătat că au existat lipsuri în ceeace priveşte felul cum au fost organizate întrecerile. Astfel, nu au fost determinate cu precizie obiectivele întrecerilor.

Acestea nu se pot face în nici un caz pentru realizarea a ceeace este normal să se realizeze (prezenţa la serviciu, curăţenia, regularitatea circulaţiei, etc.).

Apoi, punctele de întrecere nu trebuesc formulate în mod general (disciplina în muncă, ridicarea nivelului ideologic, etc.), ci cu precizie, spre a se putea determina cu justeţe rezultatele.

Dl. A. Moisi a mai atras atenţia asupra felului cum se organizează întrecerile între unităţile administrative care de multe ori, în loc de a simplifica biurocratismul, îl complică.

O comisie de supraveghere a întrecerilor

Pentru a se remedia această stare de lucruri s'a decis ca la Direcţia Regională C. F. R. Iaşi, pe lângă Serviciu Planificării, să funcţioneze o comisiune care va verifica punctele de întrecere între unităţi şi modul de desfăşurare a lor.

Carnet fiscal

In baza dispoziţiilor legale, sunt impozabile la impozitul pe salarii cu cotele progresive pe tranşe, orice venituri, retribuţii sau avantaje materiale rezultate din prestaţiuni de servicii cu caracter de continuitate, deci şi retribuţia muncii în acord a salariaţilor întreprinderilor.

Remuneraţia muncii suplimentare cuvenită salariaţilor plătiţi cu luna, cu ora sau în acord este supusă impozitului pe salarii cu cota proporţională de 5 la sută. Se consideră remuneraţie a muncii suplimentare şi prima de acord.

Prin decretul publicat în Monitorul Oficial se prevede că „veniturile provenind din depăşirea normelor de acord prevăzute de contractele colective de muncă şi acordate salariaţilor sunt scutite de impozitele pe veniturile din salarii.

Textul scuteşte venitul ce provine din depăşirea normelor de acord, deci nu este scutită retribuţia normală a muncii în acord (salariul normal cuvenit pentru efectuarea normei de lucru).

Deasemenea scutirea nu vizează decât pe salariaţii cu contract colectiv de muncă.

Deci după prevederile contractului colectiv de muncă, salariatul plătit în acord trebuie să-şi facă într'o oră sau în cele 8 ore zilnice de lucru cantitatea de bunuri, retribuţia pentru efectuarea în timpul prescris a acestor bunuri, este impozibilă la salarii cu cotele progresive.

Dacă salariatul lucrează ore suplimentare retribuţia pentru bunurile efectuate în aceste ore suplimentare conform normei de lucru se taxează cu 5 la sută.

Dacă însă salariatul în acord efectuează în timpul unei ore sau unei zile sau în orele suplimentare o cantitate de lucruri mai mare decât aceia stabilită prin normele contractului colectiv de muncă, atribuţia pentru această depăşire de normă nu este impozabilă. Scutirea decurge dela data de 1 Octombrie 1948.

Impunerea muncitorilor din staţiile de cale ferată

In această categorie intră muncitorii utilizaţi pentru încărcările şi descărcarile de vagoane din staţiunile de cale ferată.

Veniturile profesionale realizate de aceşti muncitori se impun la profesional prin reţinere şi vărsare potrivit deciziilor.

Venitul impozabil este egal cu încasările brute, diminuate cu 75 la sută, cotă ce reprezintă cheltueli făcute pentru obţinerea venitului.

Impunerea hamalilor din gări

In această categorie de muncitori intră hamalii din gări, rămpi, linii de gări (C.F.R) şi cei dela întreprinderile de transporturi şi chiar dela căruauşii care au mai multe căruţe.

Impozitele la profesional se face prin plata unui impozit fix de lei 150 lunar.

Traficanţii de „opinie publică" din Statele Unite

(Continuare din pagina I-a)

poartă ochelari.

— Doi din zece, nu ştiu... să înoate!

— Şase din zece preferă femeile brunete.

— Şapte din zece sunt de părere că pedeapsa corporală este indispensabilă pentru educarea copiilor.

— 76 la sută dintre americani cred în viaţă după moarte.

— Un american din trei, bate în lemn... ca să-i meargă bine.

— Un american din trei crede că îi merge rău dacă îi iesă în cale o mâţă neagră!

Şi aşa mai departe.

Dar Institutul Gallup nu s'a mulţumit cu asemenea preocupări.

El s'a avântat în marea publicitate şi în chestiunile politice. Dr. Gallup e şi directorul puternicei agenţii de publicitate Young and Rub com. Magnaţii industriei şi comerţului, politicienii şi afaceriştii sunt clienţii acestei agenţii.

Aceste Institute de reclamă comercială şi politică urmăresc inducerea în eroare a opiniei publice, făcând jocul imperialiştilor.

*

Operaţiile suspecte ale „Institutelor" au fost demascate de Arthur Kornhauser, profesor la Universitatea Columbia. El a arătat că Institutul Gallup şi altele similare, îşi redactează aşa fel întrebările încât răspunsurile să fie inevitabil date într'un anumit fel. Analizând 155 de întrebări profesorul Kornhauser a constatat că numai 8 erau obiective; 81 erau aşa fel redactate încât determinau răspunsuri reacţionare, iar 66 erau formulate în termeni atât de neprecişi şi echivoci încât orice răspuns putea fi interpretat în favoarea monopoliştilor.

De cele mai multe ori însă Institutele acestea comit excrocherii pur şi simplu.

Astfel Gallup a anunţat într'o zi că a făcut anchetă printre şefii sindicalişti din Rochester şi că ei s'au pronunţat, în majoritate, împotriva grevelor. S'a stabilit însă ulterior că nu fusese interogat nici un sindicalist din Rochester. Intreaga „anchetă" era o excrocherie.

In general, asemenea „anchete" sunt aranjate în birouri, ca să dea rezultatele dorite de clienţii plătnici ai Institutului.

Mai cu seamă în campaniile electorale, Institutele aranjează anchete şi răspunsuri după dorinţa clientului care plăteşte mai bine, cu scopul de a face propagandă şi a deruta pe alegători.

*

Alt institut este „Opinion Research Corporation" condus de dr. Robinson. El execută orice comandă a trusturilor, contra tarifului mijlociu de 25.000 dolari.

Ca să se vadă procedeele lui Robinson, se citează cazul următor:

După războ', un val de greve muncitoreşti s'a răspândit în America. Monopoliştii au însărcinat pe Dr. Robinson să facă o anchetă prin care să dovedească cum că beneficiile industriilor sunt ...extrem de mici! Ş Robinson a măsluit adevărul, satisfăcându-şi perfect clientela.

In acest fel se face trafic cu „opinia publică" în Statele-Unite, ţară al carei popor e cel mai rău informat dintre toate naţiunile civilizate şi e supus celor mai îndrăzneţe şi perfide înşelări ale propagandei reacţionare.

INFORMAŢIUNI

Bursele familiare pentru elevii şi studenţii orfani

Biroul I.O.V.R. depe lângă filiala Crucii Roşii din Iaşi face cunoscut pe această cale că bursele familiare cuvenite orfanilor, elevi şi studenţi, pe luna Decembrie, se vor achita numai celor lipsiţi complect de mijloace.

Solicitanţii respectivi trebue să facă dovadă că facultatea sau institutul la care ei urmează nu dispune de cămin care să-i adăpostească.

Controluri la atelierele meşteşugăreşti

In cursul săptămânii trecute au fost efectuate o serie de controale la atelierele meşteşugăreşti.

Cu această ocazie au fost dresate numeroase procese-verbale de contravenţie din cauza nerespectării unor obligaţii faţă de ucenici.

— Dl. Avram Moisi, loctiitor de Director Regional la Direcţia CFR Iaş, a fost mutat la Craiova, fiind autorizat să îndeplinească funcţia de Director Regional.

— Vineri la orele 20 va avea loc în sala Teatrului Naţional din Iaşi un concert simfonic. Se va executa: Simfonia 4-a de Schumann, Concertul Nr. 2 de Beethoven (solistă Irina Lăzărescu-pian) şi Damnaţiunea lui Faust de H. Berlioz. La pupitru: d. prof. Achim Stoia.

— Filarmonica locală a hotărât ca începând cu săptămâna aceasta concertele simfonice să aibă loc Vineri seara, cum era mai demult, în loc de Duminică dimineaţa.

PIERDUT carnetul de frecvenţă eliberat de Facultatea de Construcţii Iaş pe numele Bohem Focşi cu No. matricol 375 ı 946-47. Il declar nul.

DE VÂNZARE lucernă la d. Dobrovici str. Banu 16.

meni dintre genetici n'a încercat niciodată să explice cum se cade, din punct de vedere ştiinţific ce forţe „miraculoase" a întrebuinţat renumitul bătrân. Este doar un fapt netăgăduit, că Miciurin ne-a lăsat o moştenire de sute de noi plante.

Este greu să-ţi închipui că aceste gânduri au fost inspirate nu de un profesor de genetică şi nu de un specialist în biologie, ci de un simplu colhoznic experimentator.

Unitatea teoriei şi practicei

Fiind un conducător activ al doctrinei lui Miciurin, despre desvoltarea plantelor, Maliţer nu uită nici despre cealaltă doctrină remarcabilă din ştiinţa agro-biologică sovietică, adică despre doctrina lui Wiliams, privitoare la condiţiunile de sporire a rodnciei solului.

După teoria academicianului Wiliams „legea fundamentală a producţiei agricole constă în a se da o importanţă egală tuturor elementelor sale". Iată dece, paralel cu înrădăcinarea unor noi soiuri de culturi, cu un randament foarte mare, Maliţer introduce în colhozul său un sistem de asolament raţional, aplică întreg complexul de măsuri agrotehnice menite să asigure sporirea recoltei. El cultivă pomi roditori, organizează o prisacă şi tot felul de intreprinderi auxiliare, acordând totodată o mare atenţie creşterii vitelor.

Roadele acestei organizări s'au resimţit asupra bunei stări generale a colhozului.

Unul din subiectele ce-l preocupă în prezent pe Maliţer, reprezintă o problemă de mare interes economic şi teoretic.

Colhozul „Poruncile lui Ilici" are terenuri diferite. 40 la sută din aceste terenuri, saline. In ţinuturile de dincolo de Urali există milioane de hectare de asemenea pământ, folosit mai ales ca păşune. Dar, ce anume trebue făcut, pentru a cultiva grâu pe acest pământ?

Preocuparea ştiinţei este mai ales îndreptată pentru descompunerea sărurilor din aceste terenuri, zice Maliţer. Această metodă foarte anevoioasă implică şi mari cheltueli. N'ar fi oare mai simplu, mi-am zis eu, să transform însăşi planta, adoptând-o la condiţiunile solului? E mult mai uşor să transformi natura plantei decât aceea a milioanelor de hectare de pământ.

Incă înainte de războiu Terentii Semeonovici Maliţer a făcut în laborator o serie de experienţe interesante tratând grâul cu diferite soluţii acide, la diferite stadii de desvoltase a plantei. Plantele a căror caracter a fost oarecum „deplasat" în direcţia unei mai mari rezistenţe faţă de mediul acid, el le transplantă în condiţiunile naturale ale terenurilor saline. In prezent, el intenţionează să continue aceste experienţe, aplicând şi alte metode, „zdruncinare" a caracterului ereditar al plantelor prin iarovizarea grâului şi hibridizarea lui cu diferite soiuri de cereale sălbatice, rezistente la mediul salin.

*

Colhoznic-savant! Această calitate dublă o au deacum în Uniunea Sovietică zeci de mii de oameni. Şi totuşi o noţiune ce pare mai curând a fi din domeniul viitorului, al comunismului. In Uniunea Sovietică există numeroşi colhoznici savanţi. Am putea, de pildă, menţiona pe renumitul maestru în obţinerea unor recolte record—colhoznicul Efimov din Altai, al cărui nume este cunoscut în toată ţara, sau pe remarcabilul experimentator S.usk. din colhozul „Ilici"—regiunea Kiev, sau pe cercetătorul Bojovski din colhozul Talman-ţinutul Stavropol, sau pe selecţionistul Frolkin, din colhozul „Jtotnovod" (crescătorul de vite)—din regiunea Reazan şi pe mulţi alţii. Activitatea lor seamănă mult cu aceea a lui Maliţer. Intr'adevăr munca creatoare a lui Maliţer cuprinde multe elemente asemănătoare cu acela ale miilor de Eroi ai Muncii Socialiste, care au fost distinşi cu acest titlu înalt pentru marile merite în domeniul agriculturii şi a creşterii vitelor.

Astfel în Uniunea Sovietică se şterge treptat diferenţa între oraş şi sat, iar chipul obişnuit al ţăranului semianalfabet cedează locul minunatului chip al colhoznicului intelectual.

CINEMA POPULAR
SOCIETATE COM. de Stat Cinexfilm
Prezintă de Luni 29 Noembrie marele film sovietic
Universităţile mele
de MAXIM GORKI
Partea III-a
cu N. VALBERT şi S. KAINKOV
Complectare: Jurnal O. N. C. Nr. 43
Atenţiune programul de iarnă începe prima reprezentaţie 2,30 şi ultima 8,30

Teatru Cinema „TRIANON"
Soc. Com. de Stat Cinex Film
Sala bine încălzită
Prezintă cu începere de Luni 29 Noembrie
PREMIERĂ EXTRAORDINARUL FILM SOVIETIC
CEI 13!
O dramă puternică petrecută în inima deşertului
cu E. KUZMINA şi P. OSTACOV. Regia genialului MIHAIL ROMM
Complectare: Jurnal O. N. C.

Cinematograful SIDOLI
Prezintă astăzi
O mare premieră muzicală Sovietică 1948
Valsul primăverii
Complectare: 2 Desemne animate, Technicolor
şi cel mai recent Jurnal O. N. C.

CINEMA „PHOENIX"
prezintă azi o minunată realizare sovietică 1948
Băiatul dela periferie
cu Samoilov, Liubimoz, Zrajeschi şi Abricosov
Complectare: Jurnal O. N. C.

DOCTOR
A. ABERMANN
Medic de Spital
SPECIALIST în BOLI de COPII şi SUGARI
Iaşi, str. Gh. Dimitrov 30 (fost. I. C. Bratianu)
Consult 8-10 a.m. 3-6 p.m.

Filarmonica de Stat Moldova
Sala TEATRULUI NAŢIONAL
VINERI 3 DECEMBRIE 1948 ora 20 precis
Concert Simfonic
Dirijor: Prof. Achim Stoia
Solistă: Irina Lăzărescu — piano Bucureşti
PROGRAM:
1. Schumann: Simfonia 4-a
2. Beethoven: Concert Nr. 2 pentru pian şi orchestră, solistă: Irina Lăzărescu
3. Berlioz: Damnaţiunea lui Faust
a) Dansul licuricilor
b) Dansul Silfelor
c) Marşul lui Rakoczy (în primă audiţie).
Preţul biletelor Lei 100, 80, 60, 40 inclusiv taxele legale
Sindicalişti, Studenţi, Elevi reducere 50 la sută
Biletele la Agenţia „THALIA"

R. P. R.
Primăria Com. Aroneanu
Plasa Copou Jud. Iaşi

COMUNICAT

Se aduce la cunoştinţa locuitorilor proprietari de terenuri arabile pe teritoriul Aron-Vodă şi Sorogari comuna Aroneanu Jud. Iaşi şi domiciliaţi în raza Municipiului Iaşi, că sunt obligaţi ca de urgenţă să se prezinte la primăria comunei Aroneanu pentru a declara suprafeţele de teren ce le posedă şi adresa exactă din oraş.

Aceste date sunt necesare în vederea campaniei însămânţărilor din primăvara anului viitor.

Primar, N. CUTEANU
Notar, I. Zlăvog

Tineretul Democrat Evreesc Iaşi
Secţia Macabi
a început repetiţiile pentru organizarea fanfarei, sub conducerea D-lui Prof. Darim. Cei dornici a face parte din această fanfară se mai pot înscrie la secret. T.C.D.E.-ului din strada Ştefan cel Mare.

Părinţi

Inscrieţi la timp copiii Dv. la învăţământul de maşini de scris (Dactilografia), ce se caută şi se plăteşte bine la toate birourile, asigurând astfel copilului Dv. un viitor onorabil şi cinstit.

Această profesiune intelectuală se poate învăţa de oricine, la orice vârstă şi cu oricâte clase de şcoală. Sunt cursuri pentru începători şi avansaţi. Se acceptă plată şi în rate. Cursul durează 3 luni, dar se poate învăţa şi în 15 zile. Se eliberează certificat.

Se mai poate învăţa Stenografia, contabilitatea, corespondenţa, lucrări de birou şi limbi străine ca: Rusa, Franceza, Germana şi Engleza şi Ebraica.

Se scrie, se copiază şi se traduce orice act, corespondenţă şi literatură din şi în limbile de mai sus.

Sindicaliştii au reducere

Se primesc înscrieri zilnic la orice oră la „Cursul Practic de Steno-dactilografie" în str. Muzeior Nr. 9 (vis-a-vis de Liceul „Oltea Doamna)"

Abonaţi-vă la OPINIA

ULTIMELE ȘTIRI

CONDUCATORII SINDICATELOR AMERICANE în serviciul monopoliștilor

învățăminte dela recentul congres A. F. L. din Cincinatti

MOSCOVA 1 (Rador). — Intr'un articol intitulat „Coloana a 5-a a Wallstreetului" ziarul „Trud" comentează al 6-lea congres al Federației americane a muncii.

Congresele anuale ale A. F.L., scrie ziarul, au căpătat de multă vreme un caracter ciudat. Adevăratul glas al muncitorului simplu din America nu răsună niciodată acolo, în ciuda faptului că A.F.L-ul numără peste șapte milioane de muncitori și funcționari.

Congresele AFL-ului au degenerat în manifestări ale conducătorilor, reacționari permanenți, unelte servile ale monopolurilor americane. Până și raportul anual al Comitetului Executiv ținut la prima ședință a congresului, a oglindit slugărnicia conducătorilor AFL-ului față de interesele capitalului monopolist american.

O mare parte din raport se ocupă cu activitatea sciziontstă dusă de AFL în rândul sindicatelor din celelalte țări ale lumii.

Congresul din Cincinatti a arătat că țelul fruntașilor AFL este bine precizat de bancherii și industriașii americani. Vorbind la congres, administratorul planului Marshall, Hoffman, și reprezentantul său în Europa, Harriman, s'au întrecut în elogierea înfocaților lor colaboratori din AFL, pentru activitatea depusă de aceștia în aplicarea planului Marshall. Ei au mai subliniat că „sarcinile" lor nu vor rămâne neräsplătite. Reprezentanții sindicali — au declarat ei — dețin „pozițiile cheie în cadrul administrației planului Marshall".

Slugile din AFL ale Wallstretului și patronii lor au trecut sub tăcere consecințele pe care le are planul Marshall în țările „beneficiare".

Conducătorii AFL au trecut de asemenea peste faptele ca: creșterea șomajului în Statele Unite, urcarea continuă a prețurilor, mărirea extraordinară a profiturilor monopoliștilor. Pentru a abate atenția congresului și a muncitorimii americane dela aceste fapte flagrante, conducătorii AFL au recurs la o demagogie deșanțată și la calomnierea Uniunii Sovietice și a democrațiilor populare.

Pentru a obține sprijinul capitalului monopolist american, conducătorii AFL au propus un program de politică externă (adoptată în mod tacit de congres) care cere pe față revizuirea Cartei ONU și a hotărârilor dela Yalta și Potsdam și sprijinirea Uniunii Militare a țărilor occidentale și a altor blocuri militare îndependente împotriva Uniunii Sovietice; precum și încurajarea refacerii puterii economice a Germaniei occidentale, cu alte cuvinte refacerea potențialului ei de război.

Însă congresul din Cincinatti nu s'a ocupat aproape de loc de politica internă adică de lupta clasei muncitoare din Statele-Unite împotriva ofensivei dusă de capitaliști pentru micșorarea standardului ei de viață și împotriva legii înrobitoare Taft-Hartley.

În țările europene, muncitorii nu manifestă deloc tendința de a cădea în cursa prescripțiilor acestor conducători și nici de a suporta cu răbdare foametea și privațiunile, de dragul consolidării forței capitalului american și de dragul pregătirilor la un nou război.

Acest lucru îl dovedesc grevele masive din Franța, recenta grevă generală din Bizonia, precum și mișcarea grevistă din alte țări.

Milioane de muncitori din Europa și din alte părți ale lumii luptă pentru unitate.

Nici o încercare din partea acestei coloane a 5-a formată din conducătorii Federației Naționale Americane a Muncii, nu va putea determina clasa muncitoare internațională de a se abate de pe calle ei.

Aniversarea eliberării Albaniei

o recepție la București

BUCUREȘTI 1. (Rador) — Cu prilejul celei de a 4 aniversări a eliberării Albaniei de sub jugul fascist, d-l Liambi Dishnica, însărcinat cu afaceri al Republicii Populare Albaneze, a dat Luni seara o recepție în saloanele Cercului Militar.

Au participat membrii Prezidiumului Marei Adunări Naționale, în frunte cu dl prof. dr. C. I. Parhon, membrii guvernului în frunte cu dl. dr. Petru Groza, membrii cornului diplomatic în frunte cu S. I. Kvtaradze, ambasadorul URSS, precum și numeroși ziariști străini și români și membri ai coloniei Albaneze.

INSEMNATATEA PRINCIPIULUI UNANIMITAȚII MARILOR PUTERI în Consiliul de Securitate

Importantul discurs ținut ieri de A. Vișinski

PARIS 1 (Rapor). — Luând cuvântul în ședința din după amiaza de 30 Noembrie, A. I. Vișinski a subliniat că fostul președinte al Statelor Unite, Roosevelt, s'a întemeiat pe precedentele istorice când a propus ca Consiliul de Securitate să-și bazeze lucrările pe principiul unanimității membrilor săi permanenți.

Principiul unanimității a existat, de exemplu în Consiliul Ligii Națiunilor, unde el se aplica tuturor membrilor ei.

Mai departe, Vișinski a observat că declarația celor 4 puteri din 7 Iunie 1945, la care mai târziu a aderat și Franța, stabilea că cele 5 mari puteri membre ale Consiliului de Securitate nu pot acționa independent, întrucât pentru ca hotărîrile să fie adoptate de Consiliul de Securitate, se cerea ca voturile lor să corespundă cel puțin cu două din voturile membrilor nepermanenți ai Consiliului de Securitate.

Cu aceste cuvinte, a spus Vișinski, dreptul de veto nu dă membrilor Consiliului de Securitate o situație privilegiată așa cum pretind cei ce se opun acestui drept. Din susmențonata declarație rezultă că membri nepermanenți ai Consiliului de Securitate ar putea să opună „veto" acestei hotăriri, abținându-se dela vot, astfel încât hotarîrea sa nu poată fi adoptată din lipsa celor 7 voturi necesare.

Vișinski a subliniat că principiul unanimității marilor puteri în Consiliul de Securitate pune pe umerii acestora o răspundere uriașă.

In legătură cu aceasta, el a reamintit scrisoarea lui Franklin Roosevelt din 14 Noembrie 1944, adresată Generalissimului Stalin, în care fostul președinte al Statelor-Unite vorbea despre membrii permanenți ai Consiliului de Securitate ca despre „principalii apărători ai păcii", care trebue să-și asume conducerea morală și să acționeze în unanimitate în toate problemele.

Vorbind despre atacurile violente deslănțuite de blocul anglo-american împotriva principiului unanimității marilor puteri, șeful delegației sovietice a remarcat că, aceste atacuri nu sunt de loc întâmplătoare.

Ele oglindesc lupta între cele două linii manifestate în viața internațională de după război.

Linia urmată de forțele democrate în frunte cu Uniunea Sovietică, este linia colaborării internaționale care trebue și poate să fie bazată pe Organizația Națiunilor Unite; cealaltă linie, urmată de blocul anglo-american tinde la înlocuirea colaborării internaționale prin metoda diktatului, a presiunii, a impunerii voinței unor state asupra altora, în scopul de a se promova o politică de agresiune. O astfel de politică nu poate să nu afecteze Organizația Națiunilor Unite, care este un barometru sensibil al atmosferei politice din toată lumea. Charta Națiunilor Unite împiedică forțele reacțiunii și agresiunii să se întindă nelimitat.

Dușmanii păcii și democrației dornici să submineze prestigiul acestei organizații, să o slăbească și eventual să o lichideze total, sunt deplin conștienți de acest fapt.

Vișinski a reamintit că în ultimii 2 ani s'au făcut mulți pași în această direcție sub presiunea anumitor membri ai Națiunilor Unite, în special sub acela a Statelor Unite, începând cu crearea de comuniuni și comitete ilegale care au discreditat Națiunile Unite în activitatea lor, și sfârșind cu campania împotriva principiului unanimității marilor puteri în Consiliul de Securitate.

(Transmisiunea continuă)

Un documentar
TECHNICOLOR
care înfățișează diferitele transformări pe care le-a suferit
MOSCOVA
în cei 800 ani dela înființare

Depunerea băuturilor spirtoase

BUCUREȘTI 1. — Ministerul de Finanțe face cunoscut că în provincie, licheiurile, romul și coniacurile, se vor depune cu începere dela 6 Decembrie 1948, la depozitele jud țene MAT, iar țuica și rachiurile naturale se vor depune atât la depozitele județene MAT, cât și la centrele de colectare MAT.

Băuturile vor fi depuse neapărat în termen de 10 zile.

Băuturile taxate vor circula însoțite de declarația de stoc și eventual de documentele de plată a taxelor achitate în trecut, iar băuturile dela producător vor fi însoțite de liberă circulație, în creditare de taxe.

Programările de furnizări a lemnelor de foc

BUCUREȘTI 1 (Rador). — Monitorul Oficial publică decizia Ministerului Comerțului și Alimentației, potrivit căreia toate programările de lemne de foc date de către Ministerul Comerțului și Alimentației și de către direcțiile comerciale județene la fosta Casă Autonomă a Pădurilor Statului (CAPS), la regia pentru exploatarea și industrializarea lemnului (R.E.I.L.), la actuala centrală industrială a lemnului (C.IL.), la intreprinderile pentru exploatarea și industrializarea lemnului (P. E.I.L) precum și la întreprinderile naționalizate, trec asupra Societății Comerciale de Stat Exportlemn.

Societatea Comercială de Stat Export-lemn are îndatorirea de a satisface pe beneficiarii programărilor preluate, fie prin livrări din depozitele sale proprii, fie prin livrări loco-gara de încărcare, la alegerea beneficiarilor.

ALTE CONDAMNARI ale unor criminali de război

BUCUREȘTI 1. — Secția II Penală a Tribunalului Ilfov, a condamnat pe sergentul Ion Fluerăș, la muncă silnică pe viață și confiscarea averii.

Numitul, în calitate de sergent al Plutonului II, mobilizat în Batalionul 11 Jandarmi, Compania III-a, cu sediul la Kopaigorod, a primit misiunea de a lua în primire convoaiele de evrei din Basarabia și Bucovina, deportați pe ruta Otaci-Moghilev-Lucineț-Kopaigorod, în timp ce conducea un convoi dintre acestea, a împușcat mortal 7 evrei, care din cauza oboselii nu mai puteau continua marșul.

Constantin Băhnăreanu, din Răucești, Jud. Neamț fiind concentrat la Wosnesensk Legiunea de Jandarmi Berezovca în 1942 | 43 în timp ce escorta două cetățene sovietice, le-a ucis după ce mai întâiu le-a jefuit.

Pentru aceste fapte el a fost condamnat de către Curtea II Penală la 10 ani muncă silnică.

Locuri vacante în învățământul superior din Iași

BUC. 1 — Ministerul Invățământului Public comunică că, în urma examenelor de admitere au rămas locuri vacante pentru studenți, la următoarele facultăți din Iași.

Facultatea de Matematică și Fizică, Facultatea de Pedagogie și Psihologie, Facultatea de Filologie, Facultatea de Științe Juridico-Administrative.

Se pot înscrie la aceste facultăți studenții care au trecut examenul de admitere în alte facultăți sau institute, dar din lipsă de locuri n'au putut intra.

In acest scop studenții vor face cereri până la 10 Decembrie, cereri ce vor fi însoțite de dovada că au obținut cel puțin media 5 la admitere.

Noi timbre intitulate „Munca în comunicații"

BUC. 1 (Rador). — In ziua de 3 Decembrie a. c., Direcția Generală PTT din Ministerul Comunicațiilor va pune în circulație o nouă emisiune de timbre, intitulată: „Munca în comunicații". Noua emisiune este formată din 4 valori plus 1 coliță și anume: 1 plus 1 leu pe culoare verde, reprezentând un port în care staționează mai multe vapoare (în culoare neagră); 3 plus 3 de culoare maron reprezentând o instalație telegrafică, una telefonică și un autocamion în mers (în culoare neagră); 11 plus 11 lei de culoare albastră reprezentând un aeroport și avioane, (în culoare neagră); 15 plus 15 de culoare roșie reprezentând un tren în mers (în culoare neagră). Coliță va cuprinde cele 4 timbre de culoare roșie și albă, și desene maron, valoarea fiind de 30 plus 30 lei.

Timbrele sunt dantelate iar coliță nedantelată.

Examen de diplomă

BUCUREȘTI 1 (Rador). — Rectoratul Institutului Agronomic din București aduce la cunoștință absolvenților fostei facultăți de agronomie că examenul de diplomă se ține în ziua de 5 Decembrie a. c. ora 8, înscrierile făcându-se până la data de mai sus.

TERMENUL DE PREDARE a semințelor de floarea soarelui

BUCUREȘTI 1. — Comisiunea de Stat pentru colectări a hotărît că producătorii pot preda cotele de semințe de floarea soarelui, până la data de 20 Decembrie a. c.

Cotele de predare vor fi aplicate, ținându-se seama de intreaga recoltă, iar plata muncilor se va face cu ulei din cantitatea rămasă producătorilor.

In cazul când — dată fiind noua repartizare a preselor — este mai avantajos pentru producător a prelucra semințe la altă presă decât cea stabilită inițial în procesele verbale, comisiile comunale de colectări pot modifica procesele verbale, indicând producătorilor noua presă.

Succesul arăturilor de toamnă

BUCUREȘTI 1 (Rador). — După datele sosite la Ministerul agriculturii până la 27 Noembrie cât s'au făcut arături de toamnă în suprafața de 1.795.000 ha. Aceste arături depășesc cu mult arăturile anilor trecuți.

Județele care au arat suprafețele cele mai întinse sunt: Ilfov 76,1 la sută, Bihor 74 la suta, Timiș 70 la sută, Vlașca 68,6 la sută, Caraș 66,4 la sută și Cluc 78 la sută din suprafața care urmează să se însămânțeze în primăvară.

BUCUREȘTI 1. (Rador) — Azi se deschide la AFSM în capitală conferința pe țară a inspectorilor regionalelor din AFSM în cadrul căruia se va face bilanțul realizărilor de până acum și se va fixa programul de activitate pe anul 1949.

Un nou vas lansat la T. Severin

BUC. 1 (Rador). — Șantierul naval „Dinamica" din T.-Severin a lansat în ziua de 25 Noembrie al 4-lea vas construit după război.

Acest vas era programat a fi lansat pe ziua de 15 Decembrie, dar datorită râvnii cu care muncitorii au lucrat la construirea lui, el a putut fi terminat cu 20 zile înainte de termen. Vasul are capacitate de 1000 tone.

Duminică dimineața în sala clubului Arte-Grafice a avut loc finala campionatului de șah între Justiția și Corpul Didactic,

Din cauza timpului înaintat restul partidelor vor fi continuate în altă zi.

ORA 12

O demonstrație a femeilor la București

— Va vorbi d-na Ana Pauker —

BUCUREȘTI 1 (Rador). — Comitetul Central al Uniunii Femeilor Democrate din România organizează azi Miercuri 1 Decembrie ora 16 în sala «Aro» o mare adunare în cinstea celui de al II-lea congres FDIF, la care d-na Ana Pauker secretară al C. C. al P. M. R., președinte de onoare a UFDR, va vorbi despre: „Cel de al doilea congres al Federației Democrate Internaționale a Femeilor".

Evacuarea grăbită a Nankingului

NANKING 1. (Rador) — Forțele populare chineze au eliberat Luni orașul Hsuchow, denumit „Poarta Nankingului".

După cum anunță France Press, instituțiile publice și administrative, Yuanul legislativ, Yuanul executiv și președenția republicii, sunt evacuate în grabă dela Nanking la Ciungking.

Insuși Cian-Kai-Shek va prelua conducerea frontului la Nanking.

* * *

NANKING 1 (Rador). — Ambasada și funcționarii americani din Nanking au primit ordin de evacuare la Manilla.

Avantgărzile forțelor populare de eliberare au atins malul stâng al fluviului Yang de la est și vest de Nanking, care se află pe malul drept al fluviului.

* * *

SHANGHAI 1 (Rador). — Prin înaintarea către sud a armatelor populare de eliberare, două armate ale Kuomintangului cu un efectiv de 140.000 oameni, au fost încercuite la nord de Peng Pu.

BIBLIOTECA UNIVERSITĂȚII -IAȘI-

ANUL 40 Nr. 672

ABONAMENTE

Le. 360 : : : : : : : 3 luni

„ 5.000 Intreprinderi, autorităţi pe un an

Atelierele tipografice IAŞI, Str. ŞTEFAN CEL MARE 50-52

4 Pagini 4 Lei

OPINIA

ZIAR POPULAR COTIDIAN

Vineri 3 Decembrie 1948

Redacţia IAŞI, STR. ŞTEFAN cel MARE Nr. 52

Administraţia IAŞI, STR. CUZA VODA Nr. 50

TELEFOANE:

Redacţia . . (Nr. 1209 („ 1216

Administraţia . . „ 2042

Serv. de noapte. . „ 2088

Director C. R. CHIULEA

Un scurt bilanţ

In actuala sesiune a Adunării Generale a O.N.U. urmau să se găsească soluţiile pentru împiedicarea unei eventuale agresiuni, pentru curmarea situaţiei din Grecia, a războiului din Palestina şi admiterea de noi membri.

Pentru împiedicarea unei eventuale agresiuni, Uniunea Sovietică prin dl. A. I. Vâşinski a făcut propuneri concrete, clare, privind reducerea cu 1 | 3 în timp de un an a efectivelor militare ale celor cinci state membre principale din Consiliul de Securitate, interzicerea armei atomice şi instaurarea unei comisiuni pentru a supraveghea aducerea la îndeplinire a acestor deciziuni. Deşi propunerile sovietice n'au putut fi atacate în fond, ele au fost totuşi respinse, imperialiştii anglo-americani folosindu-se pentru aceasta de maşina electorală de care dispun, de „majoritatea" dependentă lor.

Pentru rezolvarea situaţiei din Grecia, „majoritatea" Adunării a propus luarea în consideraţie a raportului comisiunii speciale înfiinţate în acest sens.

Dl. Vâşinski a combătut această propunere, arătând mai întâi că formarea unei atari comisiuni contravine principiilor Chartei Organizaţiei Naţiunilor Unite, că această comisiune, constituită în mod ilegal, şi-a depăşit cu mult puterile ce i s'au acordat, că modul tendenţios în care şi-a desfăşurat activitatea şi neseriozitatea cu care sunt redactate rapoartele, constitue tot atâtea probe a

ION LUCREŢIU

(Continuare în pag. 2-a)

Inaugurarea cursurilor şcolii juridice de un an din Iaşi

Solemnitatea dela Palatul de Justiţie

In sala de festivităţi a Curţii de Apel din Iaşi a avut loc ieri dimineaţa solemnitatea inaugurării cursurilor şcolii juridice de un an.

Au participat reprezentanţii autorităţilor locale, magistraţi, asesori populari, avocaţi.

Dl. Leondari prim-preşedinte al Curţii de Apel locale şi directorul şcolii a arătat că iniţiativa deschiderii celor trei şcoli juridice de un an din ţară (Bucureşti, Cluj şi Iaşi) aparţine Partidului Muncitoresc Român.

Elevii recrutaţi din rândurile clasei muncitoare, toţi absolvenţi ai şcolilor de asesori populari, vor deveni — la terminarea cursurilor — magistraţi.

Vorbitorul a subliniat că deschiderea cursurilor şcolii se face sub semnul ascuţirii luptei de clasă. Şi în sectorul Justiţiei, lupta de clasă trebue dârz susţinută. Cu acest angajament, profesorii, elevii, vor căuta să înlăture în mod treptat lipsurile şi greutăţile, ducându-şi menirea la bun sfârşit.

Din partea elevilor, dl. Pricop a accentuat importanţa reformei justiţiei în Republica Populară Română. Prin introducerea elementului popular în completele de judecată se obţine garanţia că procesele se rezolvă în spiritul luptei de clasă,— în spirit just. Dl. Pricop îşi ia angajamentul — în numele tuturor elevilor şi elevilor — să muncească cu rîvnă şi să-şi însuşească învăţătura ce se va preda.

A urmat lecţia de deschidere, ţinută de dl. avocat Leo Bartfeld. D-sa a tratat despre: Originea şi natura Dreptului şi a Statului.

Schimbul de experienţă între muncitori îmbogăţeşte cunoştinţele, contribuind la ridicarea producţiei şi productivităţii muncii

O echipă de muncitori dela fabrica „Donca Sima" din Capitală în vizită la „Ţesătura" Iaşi

Acum două săptămâni, întreg comitetul de întreprindere dela fabrica Ţesătura era în fierbere. In cadrul schimbului de experienţă pe ţară dintre fabricile textile, 8 muncitori dela Ţesătura plecaseră la fabrica „Donca Sima" din Capitală şi acum trebuiau să sosească bucureştenii. Se făceau pregătiri pentru primirea lor, totul fiind aranjat, încât aceştia să simtă că au venit la nişte tovarăşi.

Iar când preşedintele comitetului de întreprindere a anunţat că urmează să sosească 8 fruntaşi în producţie dela „Donca Sima", aproape toată „tura" de după amiază s'a oferit să-i întâmpine la gară.

Deaceea, la coborârea din tren, maistrul Zoica Vasile şi cele 7 lucrătoare dela „Donca Sima" au fost plăcut impresionaţi de frumoasa primire ce li s'a făcut de către mulţimea muncitorilor dela Ţesătura ce aşteptau pe peronul gării...

Două săptămâni de schimb de experienţă

Cele două săptămâni de schimb de experienţă s'au scurs repede.

In acest interval de timp, maistrul a luat în primire o secţie, iar muncitoarele împărţite pe specialităţi au fost răspândite în toată fabrica.

In decursul celor 12 zile de lucru, atât muncitorii ieşeni, cât şi cei bucureşteni şi-au dat seama de importanţa schimbului de experienţă între fabrici şi s'au lămurit totodată, deoce în Uniunea Sovietică se acordă acestui lucru o atenţie deosebită.

In timpul lucrului, ţesătoarele dela „Donca Sima" au învăţat multe lucruri folositoare în munca lor de viitor.

Au învăţat să lucreze la războaie tip „revolver", au învăţat distribuirea firelor la diferite feluri de ţesături ce nu se produc în fabrica lor, au adoptat diferite metode de muncă ale ţesătorilor ieşeni, metode mult mai productive decât la alte fabrici similare, etc.

Insă nu numai bucureştenii au avut de învăţat, ci şi ţesătorii ieşeni.

După amiază şi seara în cămin, cei dela „Donca Sima" arătau celor de la Ţesătura că deşi fabrica lor nu are utilaj perfect, totuşi producţia creşte mereu, calitatea produselor este pe zi ce trece îmbunătăţită, lipsurile nemotivate dela lucru sunt aproape inexistente.

Şi aceasta nu întâmplător, ci datorită ridicării continui a nivelului politic şi ideologic al muncitorilor dela „Donca Sima".

Datorită acestui lucru şi întrecerile care se desfăşoară acolo, sunt mai bine organizate.

Observaţii critice asupra muncii

— „La noi, la „Donca Sima",— a povestit într'o

LEONTE SILVESTRU

(Continuare în pag. 3-a)

Prevenirea înzăpezirilor în judeţul Iaşi

— Prefectura Judeţului Iaşi a luat măsuri pentru organizarea echipelor de deszăpezire şi pentru îndeplinirea lucrărilor pregătitoare pentru prevenirea înzăpezirilor pe şoselele din judeţ.

Evidenţieri în muncă la A. F. S. M. Iaşi

In cadrul activităţii pe care oamenii muncii o duc pentru îndeplinirea la termen a planurilor stabilite pentru asigurarea unei bune desfăşurări a vieţii materiale a ţării noastre, s'au evidenţiat pe tot cuprinsul ţării oameni ce au depăşit în activitatea lor normele fixate, care au dovedit că s'au încadrat cu totul în campania de reconstrucţie a ţării.

Astfel, Asociaţia Fermelor de Stat şi Maşini Iaşi a evidenţiat şi premiat în cadrul campaniei agricole pe următorii:

Axinte Petru, şi Cocu Neculai muncitori la ferma de Stat „Dr. Bogdăsar" care printr'o muncă deosebită au asigurat firmei carburanţii necesari.

Inginerul Luscăr Alex. de la ferma Bosteni care a depăşit planul agricol de însămânţări.

Irimescu Florin adm. de la ferma Roman care a realizat economii de 510.000 lei.

Mircea Acostăchioaei contabil dela ferma Popricani pentru activitatea depusă.

Gheorghiţă Ioan, om de serviciu dela Insp. Rg. A.F.S.M, pentru muncă de noapte şi Neculai Vasiliu casier.

Pentru buna funcţionare a şcolilor tehnice

Acum câteva zile, într'un articol de fond, ziarul „Scânteia" punea din nou problema şcolilor tehnice. Chestiune deosebit de importantă, dacă ţinem seama de rolul pe care-l au aceste şcoli pentru formarea cadrelor tehnice necesare economiei noastre în plină desvoltare.

Ţara noastră a avut un regim de dependenţă economică, fiind sortită să rămână „eminamente agricolă". Şi agricultura se făcea cu aceleaşi mijloace rudimentare, moştenite dela strămoşi.

Solul Republicii Populare Române dispune de numeroase bogăţii ce trebuesc exploatate în folosul ridicării nivelului de viaţă a poporului muncitor. In acest scop însă, ne trebuesc specialişti. Cât mai mulţi şi mai buni specialişti. Aceştia vor fi pregătiţi în şcolile tehnice înfiinţate toamna aceasta, în urma aplicării legii pentru reforma învăţământului.

Insă pentru ca noile şcoli să corespundă misiunii lor şi să dea roadele aşteptate trebue să se asigure buna lor funcţionare.

Spre deosebire de trecut, când bunul mers al şcolii cădea numai în sarcina instituţiilor şcolare, a Ministerului de resort, astăzi cu toţii trebue să contribuim pentru a ajuta şcolile tehnice în misiunea ce o au.

Acest ajutor trebue să-l înţelegem în sensul colaborării cu organele şcolare a tuturor instituţiilor de stat şi a întreprinderilor. Pe lângă problemele în legătură cu localurile de şcoli, probleme care în oraşul nostru sunt în cea mai mare parte rezolvate, mai sunt acelea în legătură cu corpul didactic de specialitate pe care întreprinderile şi instituţiile de unde acesta se recrutează trebue să-l stimuleze în activitatea ce o au de dus, permiţându-le să aducă elevii în instituţii şi întreprinderi pentru desfăşurarea orelor de practică pe teren. Deasemenea aşa cum scrie şi „Scânteia", profesorii de carieră au obligaţia de a colabora şi a-i îndruma pe colegii lor de specialitate practică în tehnica predării lecţiilor.

Ceeace trebue să se aibă în vedere deasemenea, este problema orarului. Şcolile tehnice au un program cu mult mai încărcat decât fostele licee. La şcolile tehnice de administraţie economică, de exemplu, numărul orelor săptămânale este de 46. Elevii trebue să profite, să aibă de învăţat în toate aceste ore, dar mai ales trebue să fie puşi în situaţia de a putea învăţa, menţi-

RADU NAUMESCU

(Continuare în pag. 2-a)

La început de nou an universitar

Deschiderea cursurilor. Solemnităţile inaugurale

Deschiderea cursurilor a avut loc anul acesta sub semnul marii reforme a învăţământului.

Profesorii şi studenţii laolaltă şi-au manifestat bucuria şi entuziasmul pentru orizontul larg deschis în şcolile superioare de învăţământ, pentru perspectivele pe care le vor avea absolvenţii institutelor şi facultăţilor.

La Facultatea de Medicină

s'au adunat împreună proaspeţii candidaţi admişi la examen, „bobocii" şi cu „veteranii".

Intrebări şi discuţii se aud peste tot.

— Ce materii facem noi anul acesta?

— Ce cuprinde programul cursurilor de Economie Politică?

Studenţii anilor IV, V şi VI au de rezolvat alte probleme. Ei trebue să se înscrie într'una din secţiile create prin reforma învăţământului medical: Igienă, Pediatrie sau Medicină Generală. Accentul principal, conform cu interesele vitale pentru ridicarea sănătăţii poporului cade pe secţiile de igienă şi pediaterie. Statul are nevoie în momentul de faţă de foarte numeroşi igenişti şi pediatri, care vor fi întrebuinţaţi pentru combaterea mortalităţii, pentru ridicarea nivelului de trai al celor ce muncesc.

Dialoguri ca acestea se aud la fiecare pas:

— Tu la ce te-ai înscris?

— La Igienă.

— Eu sunt de la ţară şi ştiu ce nevoie au oamenii de igienişti, de pediatri!

Deschiderea oficială

a cursurilor a avut loc în prezenţa dlui prof. Dr. V. Mârza Ministrul Sănătăţii Publice.

Vorbitorii, rectorul Institutului dl. prof. univ. dr. V. Râşcanu, reprezentanţii studenţilor U.N.S.R-işti au subliniat noile condiţii în care se deschid instituţiile de învăţământ superior şi au precizat sarcinile ce stau în faţa profesorilor şi studenţilor din R. P. R.

Cu un deosebit interes a fost urmărită apoi lecţia de deschidere din domeniul biologiei ţinută de dl. Ministru V. Mârza.

La Politehnică şi Agronomie

In respectivele amfiteatre au avut loc adunări asemănătoare. Studenţimea şi-a manifestat încrederea în posibilităţile ce le sunt oferite în R. P. R.

Viitorii ingineri, tehnicieni şi agronomi se pregătesc pentru a servi din plin poporul, pentru reconstrucţia şi industralizarea ţării.

Şi aici studenţii se interesează de aproape de felul cum vor fi predate cursurile, de materiile restructurate.

— Cum s'au reorganizat căminele şi cantinele?

— Ce forme trebuesc făcute pentru obţinerea burselor?... se interesează un fiu de ţăran muncitor.

*

In afişiere au început să fie anunţate primele cursuri. Programele încep să se materializeze pe zi ce trece.

Noii studenţi, U.A.E.R-iştii de eri, U.N.S.R-iştii de azi îşi poartă cu mândrie noile insigne pe care le-au cucerit la examen.

Noul an universitar a început sub cele mai bune auspicii. Cu reforma învăţământului superior, rezultat al eforturilor oamenilor muncii în frunte cu Partidul lor, al guvernului, studenţii şi profesorii pornesc la un drum nou, în care toate eforturile vor fi îndreptate pentru crearea specialiştilor şi tehnicienilor, pentru crearea cadrelor ce vor servi poporului nostru muncitor, reconstrucţiei şi socializării ţării. RED.

Femeile din regiunea Iaşilor întâmpină Congresul F. D. I. F.-ului cu noi realizări

Intrecerile din fabricile ieşene. Importante acţiuni pe plan cultural. Activitatea dusă în judeţ

Miercuri 1 Decembrie a. c. au început la Budapesta lucrările celui de al doilea Congres al Federaţiei Democrate Internaţionale a Femeilor la care participă delegate din toate ţările.

Din Republica Populară Română au plecat la congres 20 delegate care vor susţine cu tărie dorinţa fierbinte pentru pace a femeilor din ţara noastră.

Intreceri

Femeile din regiunea Iaşilor, organizate în U.F.D. R., întâmpină cel de al doilea congres, cu noi şi însemnate realizări. Astfel, muncitoarele dela „Victoria" şi „Ţesătura", încă din ziua de 14 Noembrie s'au angajat într'o întrecere socialistă, pentru ridicarea cantitativă a produselor şi pentru îmbunătăţirea calităţii lor, pentru ridicarea nivelului lor cultural.

Rezultatele acestei întreceri fixată până la 5 Decembrie încă nu sunt cunoscute, însă avem certitudinea că ţesătoarele ieşene se vor arăta demne de angajamentele de muncă luate.

Ziare de instituţie şi de stradă

In toate instituţiile din oraş, ziarele de perete au apărut, având colţuri închinate Congresului dela Budapesta.

De menţionat ziarele de perete dela fabrica Victoria, Primăria oraşului şi ziarul de stradă al organizaţiei U.F.D.R. din Piaţa Unirii.

Deasemeni, în instituţiile

Z. SANDU

(Continuare în pag. 3-a)

Democraţia sovietică — cea mai înaltă formă de democraţie

de I. LUMIN

In zilele noastre, când popoarele lumii luptă cu tot mai multă îndârjire şi hotărîre pentru drepturile lor economice şi politice, pentru pâine, pace şi libertate, pentru democraţie şi socialism, e greu să găseşti în lagărul burghez imperialist un om de stat, un filozof, un sociolog sau un publicist, care să rişte a se proclama în auzul lumii întregi, duşman al democraţiei. Chiar şi celebrul reacţionar şi profascist, care şi-a făcut o tristă glorie prigonind tot ce e progresist şi gândire liberă, mister Thomas, preşedintele faimoasei „Comisii a Congresului U. S. A. pentru cercetarea activităţii antiamericane", se complace în poza de partizan al democraţiei. Sub steagul democraţiei, duc lupta împotriva propriilor lor popoare şi a popoarelor Europei, împotriva Chinei, Greciei, Indoneziei, Vietnamului, Malaeziei, imperialiştii americani şi englezi şi prietenii lor, socialiştii de dreapta.

Neîndrăznind să se ridice deschis împotriva ideilor democratice, care au pus stăpânire pe conştiinţa popoarelor, burghezia laudă prin toate mijloacele şi cu ajutorul politicienilor, savanţilor şi gangsterilor condeiului, cumpăraţi de ea, modul de viaţă american, calomniază adevărata democraţie, care a triumfat în U. R. S. S., denaturează adevărul despre viaţa din Uniunea Sovietică şi din ţările democraţiei populare.

Viaţa însă este un mare învăţător. Ea învaţă popoarele şi clasele. Ea le instruieşte cum să devină stăpâne pe arma complicată şi deosebit de ascuţită a luptei politice, cum să recunoască pe prieteni şi pe duşmani, cum să deosebească pe adevăraţii luptători pentru democraţie de falşii democraţi. Acest lucru îl dovedesc necontenitele succese ale taberei democratice care grupează în jurul său milioane şi milioane de noui oameni.

*

Chiar în toiul înfloririi şi desvoltării sale, democraţia burgheză era trunchiată şi limitată, servind ca arma a instaurării şi consolidării dominaţiei de clasă a burgheziei.

Inlocuind o clasă de exploatatori cu alta, proclamând proprietatea privată ca un principiu sfânt şi imuabil, democraţia burgheză a fost întotdeauna prin natura ei, antidemocratică şi antipopulară. Astăzi, când clasele stăpânitoare din U. S. A., Marea Britanie, Franţa, Italia şi alte ţări calcă fără ruşine în picioare ultimele resturi de democraţie burgheză şi duc o politică internă şi externă reacţionară, îndreptată împotriva păcii şi intereselor vitale ale popoarelor, răsună cu deosebită forţă cuvintele lui Stalin: „Sub capitalism

(Continuare în pag. 2-a)

Filmul sovietic

CEI 13

Film dedicat Armatei Sovietice cu ocazia celei de a 29-a aniversări a Revoluției din Octombrie

Acțiunea se petrece prin anii 1926-927.

Un număr de 10 ostași ai Armatei Roșii, cari și-au făcut stagiul militar într'o garnizoană din Asia Mijlocie, sunt lăsați la vatră și se îndreaptă voioși către localitățile lor de baștină.

Grupul celor zece este întovărășit de comandantul regimentului lor, de soția acestuia și de un savant geolog.

Așadar, 13 călători au pornit la drum.

Ei sunt siliți să străbată unul din nemărginitele deșerturi ale Asiei, unde apa lipsește aproape întotdeauna.

Slab înarmați, ca orice oameni pașnici, ei își continuă drumul lor, dar curând setea începe să-i chinuiască.

Trec astfel zile lungi și multe, pline de suferințe pricinuită de lipsa apei.

In sfârșit, grupul ajunge la o fântână care dă însă apă prea puțină. Prețiosul lichid trebue strâns, picătură cu picătură, în timp de câteva ceasuri. Și în vremea aceasta setea devine tot mai îngrozitoare.

In clipa în care cei 13 călători au izbutit a strânge prima cană cu apă, ei sunt atacați de o bandă de temuți tâlhari ai deșertului, vestiții Basmaci. Atacatorii, la rândul lor, sunt la fel de însetați și râvnesc la picul de apă pe care-l stăpânesc cei 13. Dealtfel, banditii sunt urmăriți de Armata Roșie.

Deși cei 10 ostași sunt demobilizați, ei își dau seama că întâmplarea le dă prilejul să-și slujească și acum Patria.

Dacă banditii nu vor avea apă ei nu vor putea lupta cu trupele ce-i urmăresc. Deci, picătura de apă deținută de grup trebue ferită, cu orice preț, de atacatori.

Gata de sacrificiu, cei 13 călători sunt hotărâți să-i țină cât mai mult timp în loc, pe banditi.

Până la urmă trupele Armatei Roșii izbutesc astfel să pună mâna pe Basmaci, dar din rândul vitejilor noștri călători cei mai mulți au plătit cu prețul vieții această victorie.

Recunoștința Patriei se îndreaptă acum, atât către cei ce i s'au jertfit, cât și către eroii rămași în viață.

Artiști sovietici

Mihail Romm

Regisorul Filmului „Cei 13"

Pentru cinematografie, Mihail Romm a renunțat la pictură și la traducerile din Maupassant și Zola, cari îl pasionau în tinerețe. Primul său film a fost „Balonul de Săpun" după nuvela lui Maupassant. Pe fundalul războiului franco-prusac din 1871, regisorul a arătat cruzimea și imoralitatea ofițerului german, care se sprijină în acțiunile sale pe oameni, la care interesele personale înlocuiesc și onoarea și patria și conștiința.

Chiar din primul moment, regisorul Romm a dovedit că evită cărările prea umblate ale artei cinematografice.

Filmul „Treisprezece" este primul său film sonor.

Munca aprofundată cu actorul, renunțarea la efecte exterioare, permanenta căutare a tot ce este serios, drept și simplu, l-a determinat pe Romm să aleagă probleme extrem de nobile și de mare răspundere, anume de a arăta în cinematograf chipurile conducătorilor. Ne referim la filmele „Lenin în Octombrie" și „Lenin în 1918".

Regisorul urma să arate în aceste filme pe Lenin așa cum el trăiește în memoria și sentimentele popoarelor Uniunii Sovietice, pe marele Lenin, a cărui operă grandioasă o continuă azi poporul sovietic sub conducerea lui Stalin. Bogăția excesivă de idei, numărul colosal de chipuri diferite, caracteristicile portretelor cereau o înaltă pregătire artistică și nu mai puțin înalta măestrie de regisor, pentru a putea zugrăvi în imagini devotamentul nemărginit față de opera lui Lenin-Stalin și ura neîmpăcată față de dușmani. Mihail Romm a rezolvat cu succes cea mai grea problemă și a creat un film în două serii, în care a arătat grandoarea problemei umanității și a omeniei revoluției.

Chipul lui Lenin, interpretat de artistul Sciukin a fost creat și a obținut aprobarea generală. Pentru realizarea filmelor despre Lenin, Mihail Romm a fost decorat cu ordinul „Lenin" și a devenit laureat al premiului Stalin.

Filmul „Omul Nr. 217" este un film despre oamenii sovietici liberi și fericiți, duși în robia germană.

Patosul artistic al filmului „Omul Nr. 217" constă în mânia lui autodistrugătoare și în protestul împotriva groaznicei și rușinoasei sclavii, adusă de vandalii fasciști. La festivalul cinematografic internațional, de la Cannes, în anul 1946, filmul acesta a fost premiat pentru cea mai bună regie.

Pentru chipul strălucit, în care Mihail Romm a regisat acest film i s'a acordat pentru a doua oară titlul de laureat al premiului Stalin.

PUNCTE

Astăzi, premieră

La Teatrul Național din Iași are loc astăseară cea de a patra premieră a stagiunii. Se va juca „Leul din piață", piesă în 5 acte de Ilya Ehrenburg. Direcția de scenă aparține d-lui Marin Iorda.

Distribuția

este deosebit de bogată cuprinzând cea mai mare parte a artiștilor scenei ieșene. In rolurile principale apar d-nii Remus Ionașcu, Miluță Gheorghiu, Ion Lascăr, St. Dăncinescu, George Popovici, Aurora Ardeleanu, Elena Foca, Șt. Morcovescu, N. Șubă, etc.

Moștenirea lui Toma Ghiuju

este titlul sub care se va juca la Teatrul Național din Iași comedia „1 la sută fatal" de Ionel Lazaroneanu, piesă prezentată de curând în turneu de ansamblul Maria Filotti. Mâine la ora 16 va avea loc și o ședință de producție pentru acest spectacol.

Cărți noui

A apărut în editura pentru Literatură și Artă, Sângele popoarelor, poeme de Radu Boureanu. Poetul cântă suferințele, nădejdea și lupta popoarelor dornice de libertate.

Mâine, concert simfonic

Mâine seara, la ora 20, Filarmonica locală dă un nou concert simfonic, în sala Teatrului Național. Se vor executa: Simfonia 4-a de Schumann, concertul Nr. 2 pentru piano și orchestră de Beethoven și Damnațiunea lui Faust de Hector Berlioz. Dirijor dl. Achim Stoia.

Solista

concertul de Beethoven va fi d-na Irina Lăzărescu (pian). D-sa este laureată a Conservatorului din București, și absolventă a Academiei de Muzică din Lipsca unde a studiat cu Max Paner și Teichmüller.

In țară, a dat concerte și recitaluri cu orchestra Radio și Filarmonica din București.

Activitatea librăriei „Cartea Rusă"

Am semnalat în ziarul nostru frumoasa inițiativă a comitetului sindical al librăriei „Cartea Rusă" de a organiza o serie de conferințe în vederea popularizării beletristicei sovietice.

In cursul săptămânii trecute

S'au ținut următoarele conferințe de popularizare a cărții sovietice organizate de „Cartea Rusă".

Duminică în fața unei numeroase asistențe d. prof. univ. Gh. Agavriloaei a conferențiat chiar în localul librăriei despre „Maxim Gorki și realismul socialist".

In toate școlile

elementare (ciclul II) și medii s'au făcut la ora de educație civică recenzii despre Nuvelele lui C. Simonov (la elementar) și despre Omul din Cutie de Cehov (la medii).

Recenziile au fost urmate de discuții.

Salariații

magazinului de stat Moldova au ascultat conferința d-lui Zalman, funcționar la „Cartea Rusă" despre romanul „Uzina Decorată" de Gorelic.

Această acțiune

de popularizare a cărții sovietice va continua și în cursul acestei săptămâni când conferențiari vor vorbi despre cărți și autori sovietici muncitorilor dela Atelierele Nicolina, din Gara mare, salariaților magazinului de stat „Iașul" etc.

O propunere

Date fiind frumoasele rezultate de până acum, noi am propune lărgirea acestei acțiuni prin organizarea de șezători la care mai mulți conferențiari să analizeze o carte dintr'un anumit punct de vedere. Ar putea fi antrenați în această operă oamenii de cultură, muncitorii, membrii A.R.L.U.S.-ului, a organizațiilor de masă, etc.

Muncă

Colectivului salariaților de la „Cartea Rusă" constitue nu numai o acțiune de popularizare a cărții sovietice, dar și o acțiune de stimulare la lectură.

In felul acesta, librăria „Cartea Rusă" dovedește, o dată mai mult—că-și înțelege menirea de educatoare a maselor largi.

SPORT

Cupa R.P.R. la tennis de masă

Marți după amează a început în sala O.S.P. (Sport și Muzică), Cupa R.P.R. de tennis de masă. Deși începerea jocurilor pe echipe fusese fixată inițial la orele 15, ea nu a fost respectată, încât primele partide au fost începute la orele 17. In general, organizarea a fost totuși reușită, iar arbitrajele mulțumitoare. S'au prezentat următoarele echipe cu formațiile respective:

CFR: Albin, Bogza, Brăescu

CFR II: Sabău, Bârsan Grosu

Macaby I TCDE: Iticovici, Herșcovici, Laufer

Macaby II TCDE: Schwartz, Edelman, Segal

UNSR: Coleas, Ganc, Zaitz.

Primele rezultate

După cuvântul d-lui Lazăr Andrei, care în numele Județenei O.S.P. a arătat semnificația Cupei R.P.R. de tennis de masă, insistând deasemeni asupra obiectivelor care stau astăzi în fața sportului popular, au început primele partide, înregistrându-se următoarele rezultate.

CSUI—Macaby TCDE: 5-4
CFR I—CFR II: 5-0
CSUI—Macaby TCDE: 5-5
Macaby TCDE II CFR II: 5-0
CFR I—Macaby TCDE: 5-3
CSUI—CFR II: 5-0

Finala fete

Macaby TCDE — CFR 5-0 (forfait)

In cursul zilei de eri au continuat jocurile pe echipe și au început cele individuale.

Ecouri dela matchul Danubiana-CFR

La Roman, CFR Iași a câștigat după cum se știe derbyul seriei III-a a Diviziei C., învingând pe Danubiana cu 1-0 (1-0).

Referitor la această partidă putem da câteva informații:

Nastea a fost autorul golului. Andrioaie a apărat un 11 m. Aripa stângă: Manolescu.

Bârsan a funcționat excelent reușind să aplice metoda schimbului de posturi. Tenis a fost accidentat. Ieșenii au presat majoritatea timpului. Suporterii feroviarilor — în număr de aproape 200 — au susținut cu căldură echipa învingătoare, pe tot timpul matchului.

Școala de sbor cu motor

In curând se vor deschide cursurile școlii pregătitoare pentru sborul cu motor organizată de Centrul Aeronautic de pe lângă Consiliul Sindical Județean.

Școala de sbor fără motor care a funcționat anul acesta pe lângă Consiliul Sindical Județean a pregătit 90 de elevi piloți care va constitui un serios aport în desvoltarea aeronauticei la Iași.

Ședința plenară a C. S. U. I-ului

Clubul Sportiv Universitar U. N. S. R. aduce la cunoștința tuturor activiștilor și jucătorilor din echipele studențești să fie prezenți la ședința plenară ce va avea loc Sâmbătă 4 Decembrie a. c. în sala de festivități a U. N.S.R-ului.

Un scurt bilanț

(Urmare din pag. I-a)

necesității de a desconsidera maculatura întocmită de „observatori" și de a trece la analiza situației reale din Grecia.

Situația din Grecia se prezintă ca fructul intervenției armată, financiară și politică a anglo-americanilor care, împotrivindu-se întregului popor, susțin o clică coruptă, tiranică, lipsită de autoritate. Lupta partizanilor are un caracter național. Aci trebue căutată, în consecință, amploarea ei și nu, cum falș caută să demonstreze comisia, în ajutorul pe care l-ar acorda trupele lui Markos, Albania, Jugoslavia și Bulgaria.

Pentru curmarea actualei situații, se impune, deci, evacuarea teritoriului grec de trupele străine, scoaterea intervenției străine de orice natură, celelalte chestiuni, cu totul secundare dealtfel, ca stabilirea de relații normale între Grecia și vecinii ei, problema refugiaților, a copiilor evacuații, putând fi recomandate de Adunare și soluționate destul de facil.

Forța argumentelor delegatului sovietic, fermitatea cu care el a denunțat public minciunile, calomniile, justețea propunerilor sale, n'au putut fi sdruncinate.

S'a folosit atunci mașina de vot, și acceptându-se propunerile de ordin secundar ale delegatului sovietic, s'a respins esențialul acestor propuneri. Situația actuală din Grecia va fi curmată.

Modul în care au fost rezolvate aceste două probleme demonstrează incapacitatea Adunării Generale, remorcată, prin „majoritatea" ei la interesele imperialiștilor războinici, de a-și îndeplini misiunea pentru care a fost creată.

Opinia publică mondială lămurită însă în cursul desbaterilor de către reprezentanții Statului Sovietic și ai democrațiilor populare, asupra adevăratelor intenții ale „majorității" imperialiste, știe cine dorește pacea și cine împiedică soluționarea justă a problemelor pe care pacea le ridică.

Ea învață astfel să-și cunoască dușmanii și totodată metodele de luptă împotriva lor.

Bilanțul lucrărilor de până acum a Adunării Generale a O.N.U-ului este negativ. Negativ, fiindcă imperialiștii pot respinge orice argument, nu printr'un contra argument, ci prin utilizarea mașinei de vot ale cărei rotițe unse cu praf de dolari acționează automat. Dar are și o latură pozitivă: întărește conștiința maselor popu'are de pe tot globul.

Pentru buna funcționare a școlilor tehnice

(Continuare din pagina I-a)

nându-le atenția trează și neobosită tot timpul desfășurării cursurilor. Este vorba deci de problema întocmirii unor orarii potrivite și adoptate nivelului și forțelor elevilor. La unele școli din Iași încă nu s'a reușit a se în ocmi în mod definitiv această operație.

Mai este apoi încă o problemă: în lipsa manualelor școlare care nu au sosit încă pentru toate materiile, profesorii de același obiect de la mai multe școli trebue să se pună de acord pentru a preda lecțiile în același spirit și în același ritm.

Dar ceeace trebue mai ales să constitue o sarcină pentru fiecare cetățean este de a-i lămuri pe acei care încă persistă într'o atitudine injustă, acordând mai multă importanță liceelor decât școlilor tehnice. Acest fapt se observă și astăzi. Dacă școlile tehnice sunt populate cu elemente provenite din sânul clasei muncitoare și a țărănimii muncitoare, în schimb anumite cercuri insistă încă, în ciuda dorinței și a aptitudinilor copiilor, de a-și îndruma fiii și fiicele spre licee, utilizând în acest scop tot felul de mijloace, încercând să utilizeze, ca altădată, intervenția și nepotismul.

După o lună jumătate de funcționare, școlile tehnice își dovedesc din plin utilitatea atât prin felul cum au fost considerate de majoritatea părinților care și-au trimis copiii să învețe spre a avea o profesiune precisă, cât și prin interesul deosebit și drăgostea pe care elevii acestor școli o arată față de învățământul aplicat. Prin opera de lămurire pe care trebue s'o ducem cu toții, prin colaborarea directorilor de școli și a inspectoratelor școlare cu celelalte instituții care au nevoe de cadre, școlile tehnice vor ajunge să constitue într'adevăr baza instrucției și educației tinerelor generații, animatorii și tehnicienii ridicați de mâine.

Abonați-vă la OPINIA

Democrația sovietică - cea mai înaltă formă de democrație

(Urmare din pag. I-a)

nu există și nu poate exista o adevărată participare a maselor exploatate la conducerea țării, chiar și din cauză că și în cele mai democratice regimuri, în condițiile capitalismului, guvernele sunt alese nu de popor, ci de Rotschilzi, Stinnesi, Rockfelleri și Morgani. Sub capitalism democrația este o democrație capitalistă. O democrație a minorității exploatatoare, care se întemeiază pe limitarea drepturilor majorității exploatate și este îndreptată împotriva acestei majorități.

Marea Revoluție Socialistă din Octombrie, este prima revoluție care a adus triumful adevăratei democrații. Bazele ei adânc democratice, care o fac să se deosebească radical de toate revoluțiile din trecut, constă în aceea că ea a realizat principiul sfânt: toate bogățiile pământului, tot ce este produs de munca omului, aparține oamenilor muncii. Ea a desființat orânduirea nedreaptă și antiumană, în care un individ care nu lucrează trăește pe socoteala a mii, a zeci de mii și uneori chiar a sute de mii de oameni care muncesc; orânduirea, care se întemeiază pe înălțarea unui mănunchiu de oameni și pe înjosirea, înrobirea și jefuirea majorității covârșitoare a omenirii; orânduirea, pe care Engels a caracterizat-o cu următoarele cuvinte pline de mânie și pasiune: „Societatea se înnecă în propriul ei belșug, în timp ce uriașa majoritate a membrilor ei sunt apărați cu greu sau nu sunt deloc apărați de cea mai grozavă sărăcie".

Democrația socialistă sovietică a ridicat la o înălțime nemaiatinsă până acum pe omul muncii, i-a deschis drumul spre participarea activă și hotărîtoare la viața politică, i-a făcut stăpânul pământului, i-a dat dreptul și posibilitatea de a se bucura de roadele muncii sale. Ea a săvârșit o mare operă istorică, spulberând legenda burgheză că muncitorii, țăranii, oamenii simpli nu sunt capabili să conducă Statul.

Născută ca o democrație pentru majoritate, democrația sovietică a devenit, odată cu lichidarea claselor exploatatoare și cu victoria socialismului, o democrație pentru întregul popor, oglindind unitatea moral-politică a societății sovietice.

Caracterul democrației sovietice, ca democrație pentru întregul popor își găsește expresia în toate sferele vieții politice, economice și culturale ale țării. Ea este întruchipată în mod strălucit și în sistemul electoral din U. R. S. S.

Democrația sovietică dă tuturor cetățenilor, indiferent de naționalitatea și rasa lor, de sexul și originea lor, dreptul de a participa la alegerea puterii de Stat. U. R. S. S. este prima țară în lume în care a fost realizat complect sufragiul universal. In Uniunea Sovietică participarea aproape sută la sută a alegătorilor la vot a devenit un fenomen obișnuit. Oriunde s'ar găsi alegatorul — pe drum sau într'o nouă localitate de domiciliere — i se dă posibilitatea să-și îndeplinească dreptul său cetățenesc; în timpul alegerilor, în URSS există o activitate politică fără seamăn a cetățenilor, care se simt stăpâni și constructori ai Statului lor.

Se știe că constituțiile majorității covârșitoare a țărilor capitaliste proclamă sufragiul universal, însă numeroase îngrădiri lipsesc milioane de alegători de dreptul de a participa la alegeri. Astfel populația din coloniile engleze și franceze nu are dreptul să aleagă organele supreme de Stat. Sistemul cenzitar existent în U. S. A., Marea Britanie și alte țări, care cere ca alegătorii să locuiască în același loc — un timp determinat, răpește dreptul de vot unui mare număr de muncitori sezonieri, șomeri, săraci, siliți să umble în căutarea, din loc în loc, a unui câștig și a unei bucăți de pâine. In cinci State de Sud ale U. S. A., unde se află masa principala a populației de culoare neagră, numai 19'000 de negri au drept de vot, pe când 2.000.000 de negri sunt lipsiți de acest drept, pentrucă neștiind limba engleză sunt socotiți analfabeți. Astfel de lucruri sunt de neconceput în țara democrației socialiste.

In U R S S. egalitatea de drepturi a femeilor și bărbaților este o lege nestrămutată. Există însă o serie întreagă de State, unde nici până azi femeea n'a dobândit dreptul de vot. Intre aceste State se află țara mult lăudatei democrații burgheze, Elveția, ca și Argentina, Mexico și altele.

In Sovietul Suprem al U RSS sunt 217 deputați-femei. In Congresul american, la 435 deputați sunt în total 9 deputați-femei; în parlamentul englez, care numără 640 deputați, numai 24 de deputați sunt femei.

Organele Puterii Sovietice, începând cu Sovietul Suprem și terminând cu Sovietele satelor pierdute în munți, sunt alcătuite din reprezentanți ai muncitorilor, țăranilor și intelectualilor. Deputații nu rup legăturile cu poporul, ci continuă de regulă, să lucreze acolo unde au lucrat înainte de a fi aleși. Din deputații Sovietului Suprem al URSS—38 la sută sunt muncitori, 26 la sută țărani, 36 la sută intelectuali și funcționari. Aceste cifre vorbesc îndeajuns despre caracterul popular al democrației sovietice. O astfel de compoziție a organului suprem de Stat este cât se poate de firească într'o societate, în care clasele exploatatoare au fost desființate.

In Statele Unite, pe care

Informaţiuni

Trimişi în judecată pentru că n'au îndeplinit planul de cultură

Parchetul Tribunalului Iaşi a confirmat procesele verbale a unui alt lot de mari proprietari care n'au îndeplinit planul de cultură. Aceştia sunt: Mihai V. Ursu, C. Gh. Nica, Gh. Zacopiceanu şi D. Pălimaru toţi din comuna Bivolari (jud. Iaşi).

Condamnarea conducătorilor unei prese de ulei

Instanţa de Sabotaj de pe lângă Curtea de Apel din Iaşi a condamnat pentru delapidare pe Ion Benea directorul presei de ulei din Podul Ioaie la 6 luni închisoare.

Pentru diferite infracţiuni la legea sabotajului au mai fost condamnaţi Ştefan Creţu magazioner la sus arătata unitate la 3 luni închisoare, Ion Radvan contabil la două luni închisoare şi Leiba Aron la două luni închisoare.

— Dl. Nicolae Petreanu a fost numit director silvic la Direcţia Silvică Judeţeana Iaşi.

— Dl. Huţu Const. a fost încadrat în funcţia de pădurar la O.olul Silvic Iaşi.

— D'. Cristea Gheorghiu şef de secţie a fost transferat dela spitalul Sf. Spiridon şi la Inspectoratul Sanitar Iaşi.

Pensionari ieşeni admişi la revizuire

Gr. Golubovschi V. Lupu 25, A. Gaspar Trantomir 1, M. Bolohan M. Sturza 53, V. Nitoi Mareşal Malinovschi 12, N. I. Ciobanu Nicolau 3, Vl. Zaharia Greceanu 9, Gh. Savin Malu 38, A. Sava Petru Rareş 13. A. Dimitriu Coşbuc 6, I. Drogomir Barbu Lăutară 26, M. Budachevici Eternitate 8, T. Gâscă Ionescu 11, A. Mitru Păcurari 19, M. Bălăuţă Eternitate 33, M. Mufa Aurora 5, P. Vieru T. Vladimirescu 5, Şt. Ardeleanu Ing. Marinescu 19, L. Dimitriu Păcurari 23, „El, Zippa Dr. Ghelerter 21, M. Crihan Şos. Naţională 17, E'. Palade V' Contra 13. S. Niţă Prof. Parhon 184, Şt. Lucache Plantelor 3, V. Sbârnea Ignat 4.

Z. Dimache Eminescu 4, El. Schiţca Tăutu 15, Eufr. Gavrilescu Dr. Paulescu 1, M. V. Holban Cişmeaua Păcurari 3 bis, Orfanii Fisciuc Zugravi 39, Eug. T. Grosu Dragoş 3, C. Dănilă Petre Şchiopul 16, P. Zotta Păcurari 91, E'. Grigoriu Trantomir 1, C. Antonescu Turcu 4, C. Sava Zugravi 73, M. Onofrei Păcurari 128, C. Negură F d. Mircea 4, P. Tudose Flerbinte 3, E'. V. Udrea Mohinescu 10, Gh. V. Paraschiv Nicoriţă 15, M. Prisacaru Şipoţel 33, N. Constantinescu Tăutu 18, V. Gh. Ciornei I. Creangă 45.

Femeile din regiunea Iaşilor
întâmpină Congresul F. D. I. F.-ului
cu noi realizări

(Urmare din pag. I-a)

publice şi fabrici, în sectoare în şcoli, au avut loc plenare în cursul cărora a fost desbătută importanţa congresului dela Budapesta.

Femeile din Iaşi au răspuns cu entuziasm la cercurile din instituţii şi „Casa copilului" unde au fost confecţionate diferite obiecte de îmbrăcăminte.

Alfabetizarea la sate

O activitate deosebit de intensă au depus şi sectoarele din judeţ, încadrate în U. F. D. R.

In comuna Costeşti, plasa Târgu-Frumos, cinci femei şi-au luat angajamentul să înveţe carte, iar în comuna Costuleni se predau primele noţiuni de citit şi scris la 30 neştiutoare de carte. La fel, şi în comuna Gropniţa, se predau cursuri regulate, la alte 25 analfabete.

In plăşile Copou şi Târgul-Frumos au avut loc meetinguri de popularizare a lucrărilor congresului.

In plăşile Podul-Iloaie şi Bucium s'au prestat 3616 ore de muncă voluntară de către 748 membre înscrise în U. F. D. R.

In sprijinul unităţilor de asistenţă dela sate

Un ajutor preţios a fost dat în satele unde funcţionează cantinele de pelagroşi, casele de naştere, dispensarele comunale, etc,

Iată în mod sumar câteva din realizările cu care femeile din regiunea Iaşilor întâmpină lucrările celui de al II-lea Congres al F. D. I, F, dela Budapesta.

REGIONALA IAŞI
Loto Săptămânal
La tragerea din 29 Noembrie au fost extrase din urnă următoarele numere:
52 44 49 19 48
Ne fiind niciun buletin câştigător jocul s'a închis. Pentru tragerea din 6 Decembrie a.c. jocul începe cu premiul de lei 55 872.

DOCTOR
S. A. DAVID
Boli Interne şi de COPII, BOLI DE FEMEI
Venerice, Sifilis
Bienoragia vindecă radical în 9 ore. (penicilină)
Iaşi. Str. Costache Negri 3
(colţ Elena Doamna)
Cons. 8—12 dim. şi 2—9 seara

Schimbul de experienţă între muncitori
îmbogăţeşte cunoştinţele
contribuind la ridicarea producţiei şi productivităţii muncii

(Urmare din pagina I-a)

seară Dănilă Maria, ţesătoarelor adunate în jurul ei,—fiecare muncitor poate cunoaşte în permanenţă mersul întrecerilor şi nivelul producţiei, datorită graficelor aplicate pe războaie, secţii şi fabrică.)

Iar dacă vreo muncitoare lucrează necorect sau lipseşte nemotivat dela lucru, nu este privită duşmănos, ori cu indiferenţă.

După terminarea programului de lucru, muncitoarea care a greşit, este înconjurată de tovarăşii din secţia ei, care, vorbindu-i tovărăşeşte o îndrumează.

Chesler Rozica, Ghirneş Elisabeta şi Lin Aurica împărţite la trei secţii diferite, au observat la Ţesătura o lipsă de colaborare temeinică între muncitori şi tehnicieni.

Am văzut de pildă în secţia de pregătire un maistru care nu se poartă aşa cum trebue atunci când este chemat să repare o defecţiune la maşină. Am remarcat deasemeni, supraveghetoare de secţie, care preferă să stea degeaba decât să ajute ţesătoarele mai slabe.

— „Nici la noi lucrurile n'au stat mai bine", au spus bucureştencele. Insă acum situaţia s'a îmbunătăţit cu mult. Organizaţia de Partid a mobilizat tot ce este cinstit şi conştient în fabrică, reuşind astfel să facă din toţi muncitorii, îndrumători destoinici.

Ce-au învăţat muncitoarele de la fabrica „Donca S.ma"

Muncitoarele dela „Donca S.ma" au văzut însă la „Ţesătura" şi multe lucruri pozitive, lucruri bune, pe care au de gând să le aplice în fabrica lor, când se vor întoarce în Bucureşti.

Astfel, la Ţesatura, maşinile sunt mult mai bine îngrijite şi în secţii domneşte mai multă curăţenie, ca în întreprinderea lor.

Deasemeni, controlul calităţii produselor, deşi nici aici încă nu este perfect totuşi se face cu mai multă rigurozitate ca la „Donca S.ma.

In deosebi au fost impresionate de grija de care se bucură textiliştii ieşeni.

Cantina şi căminul în care au fost ospătate şi adăpostite, le-a plăcut nespus de mult, admirând în special buna organizare a acestora şi a creşei pentru copii muncitorilor. Separat de aceasta şi-au însuşit câteva metode de muncă mai productive, folosite de fruntaşii muncii dela Ţesătura.

— „Nu vom uita niciodată, dragostea şi prietenia ce ne-au acordat-o muncitorii ieşeni, după cum nu vom uita nici cele învăţate în aceste două săptămâni", au declarat muncitoarele de la „Donca Sima" la plecare.

Schimb de experienţă între tehnicieni

Tot atât de frumos a fost şi schimbul de experienţă dintre maistrul bucureştean Zoica Vasile şi tehnicienii fabricei locale.

In primul rând maistrul şi-a însuşit unele perfecţionări tehnice aduse utilajului de către tehnicienii ieşeni, pentru ridicarea productivităţii muncii, găsind unele foarte practice şi aplicabile în întreprinderea sa.

In secţia în care lucra, Zoica Vasile a remarcat că războaiele au o turaţie prea mare; o turaţie prea mare, duce la ruperea firelor.

Altă problemă urmărită îndeaproape de tehnician, a fost aceia a deşeurilor.

— „La „Donca S ma" încă n'am reuşit să reducem la maximum deşeurile, a declarat Zoica, tehnicienilor. Aplicând însă învăţătura de aici cred că o vom putea face cu succes.

*

Vedem dar că schimbul de experienţa între muncitorii a două fabrici îmbogăţeşte cunoştinţele acestora, contribuind astfel la ridicarea productivităţii muncii.

In urma rezultatelor pozitive obţinute din acest schimb de experienţă, credem că ar fi bine ca acest lucru să fie practicat şi între fabricile ieşene, care ar avea numai de câştigat din aceste priviri critice şi autocritice asupra muncii lor.

Părinti
Inscrieţi la timp copiii Dv. la învăţământul de **maşini de scris** (Dactilografia), ce se caută şi se plăteşte bine la toate birourile, asigurând astfel copilului Dv. un viitor onorabil şi cinstit.
Această profesiune intelectuală se poate învăţa de **oricine**, la **orice vârstă** şi cu **oricâte clase** de şcoală. Sunt cursuri pentru începători şi avansaţi. Se acceptă **plată** şi **în rate**. Cursul durează 3 luni, dar se poate învăţa şi în **15 zile**. Se eliberează certificat
Se mai poate învăţa *Stenografia, contabilitatea, corespondenţa, lucrări de birou şi limbi străine ca:* Rusa, Franceza, Germana şi Engleza şi Ebraica.
Se scrie, se copiază şi se traduce orice act, corespondenţa şi literatură din şi în limbile de mai sus.
Sindicaliştii au **reducere**
Se primesc înscrieri zilnic la orice oră la **„Cursul Practic de Steno-dactilografie"** în str. *Muzeior Nr. 9* (vis-a-vis de Liceue „Oltea Doamna)"

PIERDUT cartea de munca Nr. 0293385 pe numele Hiven Oşie. O declar nulă.

PIERDUT carnet de munca pe numele Iţic Strul Oişie str. Cucu 7. Il declar nul.

DE VÂNZARE lucerna la Gl. Dobrovici str. Banu 16.

Filarmonica de Stat Moldova
Sala TEATRULUI NAŢIONAL
VINERI 3 DECEMBRIE 1948 ora 20 precis
Concert Simfonic
Dirijor: *Prof. Achim Stoia*
Solistă: *Irina Lăzărescu — piano Bucureşti*
PROGRAM:
1. Schumann: Simfonia 4-a
2. Beethoven: Concert Nr. 2 pentru pian şi orchestră, solistă: Irina Lăzărescu
3. Berlioz: Damnaţiunea lui Faust
a) Dansul licuricilor
b) Dansul Silfelor
c) Marşul lui Rakoczy (în primă audiţie).
Preţul biletelor Lei 100, 80, 60, 40
inclusiv taxele legale
Sindicalişti, Studenţi, Elevi reducere 50 la sută
Biletele la Agenţia „THALIA"

Sâmbătă 4 Decembrie 1948 orele 21
în saloanele Palatului de Justiţie şi ale Prefecturii
va avea loc
cel mai grandios bal al sezonului
BALUL JUSTIŢIEI
Bufet bine asortat—Două orchestre—Catilion—Surprize
Tombolă—Poşta veselă—Balul va fi filmat
Balul este organizat de magistraţii, asesorii populari, funcţionarii judecătoreşti şi funcţionarii Prefecturii Iaşi

Cinematograful SIDOLI
Prezintă astăzi
o mare premieră muzicală Sovietică 1948
Valsul primăverii
Complectare: 2 Desemne animate, Technicolor
şi cel mai recent Jurnal O. N. C.

CINEMA POPULAR SOCIETATE COM. de Stat Cinexfilm
Prezintă de Luni 29 Noembrie marele film sovietic
Universităţile mele
de MAXIM GORKI Partea III-a
cu N. VALBERT şi S. KAINKOV
Complectare: Jurnal O. N. C. Nr. 48
Atenţiune programul de iarnă începe prima reprezentaţie 2,30 şi ultima 8,30

Teatru Cinema „TRIANON"
Soc. Com. de Stat Cinex Film Sala bine încălzită
Prezintă cu începere de Luni 29 Noembrie
PREMIERĂ EXTRAORDINARUL FILM SOVIETIC
CEI 13!
O dramă puternică petrecută în inima deşertului
cu E. KUZMINA şi P. OSTAKOV. Regia genialului MIHAIL ROMM
Complectare: Jurnal O. N. C.

CINEMA „PHOENIX"
prezintă azi o minunată realizare sovietică 1948
Băiatul dela periferie
cu Samoilov, Liubimoz, Zrajeschi şi Abricosov
Complectare: Jurnal O. N. C.

regii neîncoronaţi ai aurului le înfăţişează drept „model" de democraţie şi putere populară, parlamentul este format în covârşitoarea lui majoritate din capitalişti şi intelectuali burghezi, care slujesc cu toată credinţa băncilor. Nu e de mirare, deaceea, că Parlamentul american este un executant docil al voinţei Wall-Street-ului şi sprijină în întregime politica imperialistă de subjugare a popoarelor şi de pregătire a unui nou război, politica luptei împotriva mişcării democratice din toate ţările, în cursul din America, politica fascizării ţării.

Guvernul laburist face reclamă prin toate mijloacele că i „democratice" deosebite a păşirii spre socialism, pe care ei duce, chipurile, poporul englez. Dar cei câţiva ani de când laburiştii sunt la putere, arată în mod elocvent că politica lor nu cuprinde nici urmă de democraţie. In Anglia a fost păstrată stăpânirea capitaliştilor asupra fabricilor şi uzinelor, iar în fruntea industriei carbonifere naţionalizate se află foştii ei proprietari. Beneficiile capitaliştilor engleji cresc an cu an. După datele făcute publice în Parlamentul englez, profiturile a 2000 de firme mari au crescut anul trecut cu 24 la sută. In acelaş timp situaţia clasei muncitoare se înrăutăţeşte necontenit. Guvernul englez apără prin toate mijloacele profiturile capitaliştilor.

Democraţia burgheză, îmbrăcată în toga liberalismului, se demască a fi apărătorul celei mai reacţionare părţi a burgheziei şi a monopolurilor capitaliste.

In Anglia continuă să existe Camera lorzilor. Cât de „democratică" este ea şi cât de mult întruchipează ea puterea poporului se poate vedea din compoziţia ei: 24 de duci, 28 marchizi, 128 conţi, 77 viconţi, 457 baroni, 16 pairi scoţieni, 17 pairi irlandezi, 26 arhiepiscopi şi episcopi. In Anglia „socialistă" deputaţii sunt aleşi după dreptul nobleţei şi originei, după dreptul sângelui aristocratic şi prin numirea lor de către rege. Ce poate fi democratic într'o astfel de orânduire?

In Uniunea Sovietică situaţia omului în societate nu este determinată nici de origine, nici de titluri de nobleţe, ci de capacitatea lui personală, de participarea lui la construirea vieţii noui. Capitalul cel mai preţios, a spus conducătorul poporului sovietic, generalissimul Stalin, este omul. Aceste cuvinte sunt întruchipate în fapte, sunt realizate în practică, devenind în U. R. S. S. un principiu călăuzitor, principiul democraţiei isbânditoare.

*

O particularitate a democraţiei sovietice, care face ca ea să fie forma cea mai înaltă de democraţie, este că libertăţile democratice proclamate de Constituţie, ca libertatea întrunirii, cuvântului, presei şi toate drepturile, ca dreptul la muncă, la odihnă şi la învăţătură sunt asigurate şi garantate în chip material. Democraţia sovietică nu este o democraţie formală, ci o democraţie reală. Caracterul ei popular constă nu numai în faptul că mase populare largi iau parte la conducerea Statului, ci şi în faptul că toate mijloacele şi uneltele principale de producţie, toate bogăţiile naturale sunt un bun al întregului popor.

In congresul al VIII-lea al Sovietelor, Viaceslav Mihailovici Molotov a spus: „Acum toate acestea aparţin întregului popor. Ce democraţie mai consecventă poate exista?

Să încerce orice alt Stat să înfăptuiască astfel de măsuri şi noi vom recunoaşte democratismul unui astfel de stat drept tot atât de adevărat, de popular ca şi democratismul din URSS.

Capitalismul însă, prin însăşi natura lui, este duşmanul democraţiei. Lenin şi Stalin ne învaţă că din punct de vedere politic imperialismul este cotitura dela democraţie la reacţiune.

De mulţi ani democraţia burgheză trece printr'o criză foarte adâncă. Venirea la putere a fasciştilor în Germania, în 1933, a fost o dovadă deosebit de elocventă a acestei crize, a fost expresia fricii animalice a burgheziei de democraţie populară, a urii de moarte nutrită de clasele stăpânitoare faţă de oamenii muncii.

Războiul şi anii de după război au arătat în chip deosebit de vădit caracterul antipopular al democraţiei burgheze, incapacitatea ei de a aduce lumii pace şi libertate. Ea şi-a dovedit neputinţa să politică şi militară în faţa reacţiunii naziste. Numai lupta consecventă şi neînfricată a democraţiei sovietice a scăpat Europa de tirania fascistă. Experienţa a dovedit—şi fiecare zi aduce noui dovezi—că democraţia sovietică este forma cea mai înaltă şi consecventă a democraţiei.

Acum 31 de ani, Lenin a spus: Democraţia proletară este de un milion de ori mai democratică decât orice democraţie burgheză; Puterea Sovietică este de un milion de ori mai democratică decât cea mai democratică republică burgheză".

In aceşti 31 de ani, democraţia sovietică a făcut un uriaş pas înainte.

In acelaşi interval de timp, democraţia burgheză a continuat mişcarea sa înapoi.

Tineretul Democrat Evreesc Iaşi
Secţia Macabi
a început repetiţiile pentru organizarea fanfarei, sub conducerea D-lui Prof. Darim. Cei dornici a face parte din aceasiă fanfară se mai pot înscrie la secret. T.C.D E.-ului din strada Ştefan cel Mare.

ULTIMELE ŞTIRI

Fuga în debandadă
a trupelor Kuomintangului
Armatele populare înaintează vertiginos spre Nanking

NANKING 2 (Rador). — Corespondenţii de presă află din ţsursele Kuomintangului, că graba lui Ciang Kai Shek de a evacua cât mai repede guvernul său la Canton şi „în parte" lă Ciangking, este impusă de prăbuşirea frontului dela Hsucen şi de pe Yang, la est de Nanking.

Ciang Kai Shek a ordonat retragea tuturor vaselor şi mijloacelor de transport pe apă depe fluviul Yangtse, pentru a nu intra în mâinile armatei populare.

•

HONGKONG 2 (Rador). —France Press anunţă că, după eliberarea Hsuceului, forţele populare chineze se îndreaptă din mai multe direcţii spre Nanking capitala Kuomintangului. Unităţi ale forţelor populare sunt semnalate la 105 kilometri nord de Nanking.

Pe de altă parte, forţele populare au atins simultan fluviul Gaugtse la est şi la vest de Nanking, trecând totodată pe un front larg râul Kuro.

Piloţii americani de pe vasele de transport semnalează că, pe şoselele între Hsuceu şi Nanking se retrag în debandadă resturile trupelor Kuomintangului, circulaţia fiind complect blocată de tot felul de vehicule.

Şi Şangaiul în primejdie

SHANGAI 2. (Rador) Associated Press trasmite că, un militar american cunoscător al situaţiei din China a declarat că este nonsens să se vorbească de „salvarea" Shangaiului sau a Nankingului sau a oricărei alte localităţi dela nord de Yangtse

Acelaşi expert citat de Associated Press a adăugat că în actuala situaţie, lui Ciang Kai Shek îi rămâne numai timp să-şi retragă avioanele, vasele şi ministerele spre sud.

O sinucidere

NANKING 2 (Rador). — Surse apropiate Ministerul Apărării Naţionale a Kuomintangului, anunţă că generalul Hong Po Tao comandantul grupului 7 armate, s'a sinucis în urma dezastrului trupelor sale.

O direcţie a Controlului Financiar în locul Inaltei Curţi de Conturi

Printr'un decret al Prezidiului R. P. R, se înfiinţează pe lângă Ministerul Finanţelor, o Direcţie a Controlului Financiar.

Direcţia va avea atribuţii de control asupra tuturor instituţiilor de Stat, judeţ, comună şi întreprinderi ale căror bugete se aprobă de Ministere.

Odată cu înfiinţarea Direcţiei de Control Financiar, se abrogă legea de organizare a Inaltei Curţi de Conturi şi orice alte dispoziţii din legile referitoare la atribuţiile ei.

Şcoli elementare serale
pentru oamenii din câmpul muncii

BUCUREŞTI 2. (Rador) — Ministerul Invaţamântului Public comunică:

Prin decizia Nr. 263336 | 1948, Ministerul Invaţamântu ui Public a hotărî înfiinţarea de şcoli elementare serale (clasele (5-6-7) pentru oamenii din câmpul muncii

La aceste cursuri vor fi primiţi şi absolvenţii şcolilo de alfabetizare de 2 ani.

Inscrierile se fac la inspectoratul şcolar al fiecărui judeţ sau la şcolile respective, până la 10 Decembrie a. c. pe baza unei cereri însoţită de următoarele acte: 1) Act de studii 2) Extract de naştere 3) Adeverinţă vizată de sindicatul respectiv din care să rezulte prezenţa în câmpul muncii.

Cum se mai poate achita impozitul pe chirii

Eri a exoirat termenul de plată a impozitului de 27 la sută, asupra chiriei.

Cei care nu au plătit impozitul cuvenit îi pot achita acum cu următoarele majorări: 10 la sută până la o lună întârziere, 20 la sută până la trei luni şi 30 la sută pentru întârzieri mai mari de trei luni.

Plata cu majorări, conform art. 74 din legea contribuţiilor directe, poate fi facută numai când debitorul se prezintă la plată din proprie iniţiativă, adică înainte de a fi descoperit de organele fiscului.

Când neachitarea la timp a impozitului se constată de către organele fiscului, se vor dresa acte de contravenţie, cei în vină fiind supuşi, în afară de plata majorarilor corespunzatoare şi la amendă egala cu întreitul impozitului cuvenit (art. 83).

In caz de neplata impozitului pe chirie, chiriaşul este solidar cu proprietarul.

CAUT maşină scris portabilă în stare bună. Adresa la ziar.

TELEGRAMA DE ADEZIUNE
a femeilor din Bucureşti
la Congresul internaţional al femeilor democrate

BUC. 2.—Iată telegrama adresată congresului F.D.I.F. din Budapesta, de femeile adunate în sala „Aro":

In numele femeilor muncitoare, gospodine şi intelectuale din capitala Republicii Populare Române întrunite azi 1 Decembrie 1948 într'o mare adunare festivă, trimitem un salut călduros celui de al doilea congres al Federaţiei Democrate Internaţională a Femeilor.

Gândurile şi inimile noastre sunt alături de voi dragi surori delegate a 51 de ţări reprezentând peste 83 milioane femei care, prin glasul vostru veţi arăta hotărârea neclintită a femeilor şi a mamelor din toate ţările voastre de a nu mai admite un nou razboi.

Suntem sigure că congresul F.D.I.F. va fi o afirmare hotărâtă a dorinţei femeilor din lumea întreagă de a se alătura frontului mereu mai puternic al păcii, de a se pune în aplicare propunerile făcute de Uniunea Sovietică la O.N.U. pentru reducerea cu o treime a armamentelor şi pentru a nu folosi arma atomică, propuneri care înseamnă un pas important pentru făurirea unei păci trainice.

Congresul trebue să afirme solidaritatea de nezdruncinat cu URSS., puternica şi înţeleleapta conducătoare a luptei pentru pace care demască fără cruţare în faţa lumii întregi încercările imperialiştilor de a arunca popoarele iutr'un nou război.

Susţinem cu toată tăria lupta dreaptă a URSS, cea mai hotărâtă apărătoare a păcii şi independenţei popoarelor.

Suntem alături de surorile noastre din Grecia, Spania, China, Indonesia Vietnam, Palestina care luptă eroic în rândurile popoarelor lor de sub jugul imperialist.

In ce condiţii pot vinde debitanţii
produsele M. A. T. cu paharul

Administraţia Financiară face cunoscut următoarele debitanţilor de băuturi spirtoase:

Dispoziţiile legale după care licherul, romul, cognacul etc... se pot vinde de către debitanţi vărsat la pahar, se interpretează în senzul că ele se vor putea vinde vărsat numai după ce debitanţii vor fi predat stocurile declarate din aceste produse la centrele de colectare şi depozitele judeţene şi vor fi primit spre vânzare alte asemenea produse dela depozitul M. A. T.

Produsele din stocurile vechi nu vor putea în nici-un caz să fie vândute.

Planul Marshall urmăreşte punerea ţărilor occidentale sub stăpânirea Germaniei

HAGA 2 (Rador). — In presa olandeză începe să se oglindească din ce în ce mai multă nemulţumire faţă de politica americană care pune Olanda într'o situaţie extrem de grea.

Ziarul „De Niederlander" publică un artlcol intitulat „Cealaltă faţă a monetei" în care redactorul şef al ziarului constă că planul Marschall aduce Olandei mari pagube. Autorul arate că una din cele mai grele consecinţe ale acestui plan este pierderea independenţei Olandei.

„Americanii — spune articolul mai departe, ne silesc să colaborăm strâns cu Germania. La ora actuală se iau toate măsurile pentru întărirea Germaniei. Se poate spune că la urmă noi ne vom trezi sub stăpânirea Germaniei. Aceasta înseamnă că toate sacrificiile aduse de noi în cei 5 ani de război. au fost zădarnice".

Şi pensiile I. O. V. R.
vor fi plătite la domiciliu

BUCUREŞTI 2.— Deoarece s'a constatat că măsura luată de Casa Generală de Pensiuni. pentru plata pensiilor la domiciliu a înregistrat un succes complect, Direcţia pensiilor I.O.V.R. a hotărât să aplice şi la, această inovaţie.

Astfel, se va înlătura vechiul sistem defectuos de plată la ghişeele percepţiilor, sistem care dă loc la un birocratism exagerat şi care de cele mai multe ori prilejuia nemulţumiri.

Ministerul Muncii şi Prevederilor Sociale a dispus ca Direcţia pensiilor I. O. V. R. să ia contact cu reprezentanţii C. E. C.-ului, pentru a întocmi un plan comun de lucru. Consfatuirea dintre delegaţiile celor două instituţii a avut loc zilele trecute, când s'a ajuns la un acord privind plata pensiilor I.O.V.R. la domiciliul pensionarilor prin cec poştal.

Casa I.O.V.R. a luat măsuri pentru terminarea cât mai urgentă a lucrărilor de reglementare a pensiilor invalizilor, orfanilor şi văduvelor de război.

După terminarea acestor lucrări, se va începe plata pensiilor I. O. V. R. prin CEC la domiciliu.

Femeile îşi apără căminurile şi familia,
luptând pentru pace
Marele meeting al femeilor ieşene, în sala Sidoli

Eri după amiază a avut loc în sala cinematografului Sidoli, un impunător meeting organizat de comitetul judeţean U.F.D.R., cu prilejul deschiderii la Buda-Pesta a celui de al doilea congres al Federaţiei Democrate Internaţionale a Femeilor.

Au participat peste 5000 de femei muncitoare, care au umplut sala până la refuz.

Meetingul este deschis

de d-na Antoneta Popescu secretara organizaţiei U.F.D.R.-Iaşi care, după ce arată că:

— „Noi mame, soţii şi surori ne-am adunat aici spre a ne spune cuvântul hotărîtor, strânse în jurul marei organizaţii de femei din Republica Populară Română, U.F.D.R., cerând într'un glas VREM PACE", — dă cuvântul d-nei Olga Fântână.

Vorbitoarea subliniază

importanţa celui de al II-lea congres ce se ţine la Buda-Pesta unde 600 delegate reprezentând femeile din 51 de state, încadrate în Federaţia Democrată Internaţională a Femeilor, luptă pentru pace şi libertate.

— „Acest congres nu e o simplă educare a reprezentantelor femeilor din lumea întreagă, a spus d-na Fântână — ci el trebue să proclame hotărîrea tuturor femeilor de a împiedeca un nou război. Femeile azi strâns unite îşi apără căminele lor, familia, ele luptă pentru pace.

Vorbitoarea arată apoi grija şi atenţia ce o acordă nivelului politic şi ideologic al femeilor sovietice, Partidul Comunist (b) al U.R.S.S. în frunte cu genialul Stalin, lucru care trebue să fie un îndreptar în atenţia ce trebue s'o dăm noi femeilor mame şi educatoare ale copiilor, pentru ca ele să devină factor activ în lupta şi munca noastră pentru mai bine. Partidul Muncitoresc Român, partidul clasei muncitoare, îndrumează şi conduce U.F.D.R. cu multă grijă şi înţelegere.

Vorbitoarea arată în continuare că la acest congres femeile din R.P.R. sunt reprezentate de 20 din cele mai vrednice femei din toate ramurile de activitate.

După ce subliniază că Federaţia Democrată Internaţională a Femeilor cuprinde peste 80 milioane femei care alături de Uniunea Sovietică, vor întări lagarul forţelor democratice, doritoare de pace, libertate şi progres, d-na Fântână a spus:

—„Jurăm solemn să luptăm fără odihnă pentru a asigura lumii o pace trainică, singura garanţie a fericirii căminelor noastre şi a desvoltării fericite a copiilor noştri".

Un călduros salut

meetingului, în numele organizaţiei U.T.M., a fost adus de Heniug Alexandrina, care a arătat că tineretul muncitoresc este alături de femeile democratice din întreaga lume, împotriva imperialismului, pentru democraţie şi progres.

Secretara U.F.D.R. dă apoi citire unei moţiuni şi unei telegrame, după care adunarea la sfârşit printun reuşit program artistic.

R. P. R.
PRIMARIA MUNICIPIULUI IAŞI
Băile Municipale

AVIZ

Se aduce la cunoştinţa publicului că Baia Comunală şi Populară, funcţionează în fiecare *Vineri şi Sâmbătă* între orele 14-18. Duminică între orele 8-12 dim.

PREŢURILE

Una baie de aburi lei 60
„ „ „ cadă „ 70
„ „ „ lux „ 160
„ „ „ populară „ 25

Gratuităţile şi reducerile sunt suspendate.

Administraţia

Abonaţi-vă la „Opinia"

DESCHIDEREA CONGRESULUI F. D. I. F.

BUDAPESTA 2 (Rador). — Ieri s'a deschis în clădirea parlamentului ungar, cel de al doilea congres al Federaţiei Democrate Internaţionale a Femeilor.

La congres au sosit reprezentante ale milioanelor de femei din Europa, Asia, America, Africa şi Australia, pentru a'şi manifesta solidaritatea cu cei ce luptă pentru pace, democraţie şi progres.

* * *

BUCUREŞTI 2 (Rador). — Cu ocazia celui de al doilea congres al Federaţiei Democrate Internaţionale a Femeilor, Federaţia Naţională a Tineretului Democrat din Republica Populară Română a trimis un mesagiu de salut congresului F. D. I. F., în care subliniază solidaritatea tineretului democrat din lume cu lupta pe care o duc femeile democrate de pretutindeni împotriva imperialismului aţâţător la războaie.

Delegaţia română a sosit la Moscova

MOSCOVA 2 (Rador). — Delegaţia economică română a fost primită de Ministrul adjunct şi de reprezentanţii Ministerului Comerţului Exterior din Uniunea Sovietică şi de membrii ambasadei române din Moscova.

Problema Ruhrului
în discuţia Camerei franceze

PARIS 2 (Rador). — Marţi după amiază au început în Adunarea Naţională Franceză desbaterile asupra chestiunii Ruhrului.

Primul a luat cuvântul deputatul comunist Francois Billoux care a denunţat înţelegerea dintre capitaliştii americani şi cei germani. Billoux a scos în relief uriaşul pericol pe care îl reprezintă pentru Franţa măsura anglo-americană de restituire a industriilor de oţel, fier şi cărbune, foştilor proprietari naziştii.

După Billouz a vorbit un deputat radical socialist care a fost nevoit să recunoască primejdia creerii unei Germanii agresive.

Apoi a luat cuvântul deputatul socialist Andre Philip care s'a declarat de acord cu patronii săi americani în ceeace priveşte necesitatea ca „Franţa să abandoneze pretenţiile sale asupra securităţii şi să renunţe la politica de mare naţiune.

După toate acestea Andre Philip a trebuit sa admită ca opinia publică franceză se ridică cu hotărîre împotriva politicii periculoase a cercurilor capitaliste şi militariste. Dezbaterile asupra problemei Ruhrului vor continua şi dimineaţă.

BIBLIOTECA UNIVERSITĂȚII -I A Ș I-

ANUL 40 Nr. 673

ABONAMENTE

Lei 360 : : : : : : : 3 luni

» 5.000 Intreprinderi, autorități pe un an

Atelierele tipografice
IAȘI, Str. ȘTEFAN CEL MARE 50-52

4 Pagini 4 Lei

OPINIA

ZIAR POPULAR COTIDIAN

Sâmbătă 4 Decembrie 1948

Redacția
IAȘI, STR. ȘTEFAN cel MARE Nr. 52
Administrația
IAȘI, STR. CUZA VODA Nr. 50

TELEFOANE:
Redacția . . (Nr. 1209
(„ 1210
Administrația . . „ 2042
Serv. de noapte . . „ 2088

Director C. P. GHIULEA

Invățămintele unei conferințe

O conferință ca aceea care s'a ținut zilele acestea în localul prefecturii de județ din localitate constitue o sursă de bogate învățăminte. Rapoartele întocmite în spirit critic dau o oglindă reală a succeselor dobândite și scot la iveală o serie de deficiențe care, serios analizate, pot fi înlăturate. Schimbul de experiență este util în sensul că pune la îndemâna tuturora metodele cele mai bune de lucru.

Ce concluzii se pot trage după conferința regională administrativă ?

Că, în genere, organele statului nostru popular au făcut cu succes față sarcinilor importante.

Reușita campaniilor treierișului și a însămânțărilor constitue un factor pozitiv peste care nu se poate trece.

Conferința a arătat însă, deasemeni, o serie de deficiențe. Rădăcina acestor lipsuri se află în modul birocratic de a lucra, al unor organe.

Birocratism nu înseamnă numai abuz de maculatură înegrită, complicarea formalităților ; birocratism înseamnă și lipsă de inițiativă, frică de răspundere, automulțumire, incapacitate organizatorică. Din lipsă de inițiativă, din frică de răspundere și automulțumire, unele organe administrative din județele Bacău, Roman și Neamț, care au terminat mai devreme campania însămânțărilor, n'au pornit la ogorât. Ele așteptau ordinul dela centru.

Un alt isvor al lipsurilor este insuficienta coordonare a muncii, ce s'a observat pe alocuri, unde toate eforturile erau îndreptate într'o singură direcție, neglijându-se celelalte domenii de activitate. Aceasta se datorește, în mare măsură, și lipsei de colaborare cu organi-

I. L.

(Continuare în pag. 2-a)

Dispoziții privind abonații la Radio

Societatea de radio difuziune în dorința de a veni în ajutorul celor care vor să devină abonați săi, a modificat articolul 11 din tariful radio, după cum urmează : la depunerea cererii de autorizație de abonament taxele se vor achita astfel : dacă abonamentul se face în prima lună a trimestrului se va achita taxa de înscriere și taxa de abonament pe trei luni (întreg trimestrul), dacă abonamentul se face în luna doua a trimestrului se va plati taxa de înscriere și taxa de abonament pe două luni.

Incasarea taxelor pe a treia lună se va face ca și în trecut.

Prin contribuția țărănimii muncitoare la refacerea școlilor din județul Iași s'a realizat o economie de 2.875.000 lei

Masiva sporire a frecvenții școlare

Prin reforma învățământului inițiată de Partidul Muncitoresc Român instrucțiunea publică în Republica Populară Română pășește pe un drum nou.

Porțile școlilor sunt deschise fiilor oamenilor muncii, dreptul la cultură căpătând acum un conținut larg democratic.

290 școli elementare în orașul și județul Iași

In județul și orașul Iași funcționează în prezent un numar de 290 școli elementare din care 190 posedă locaturi proprii.

Deasemeni funcționează în orașul și județul Iași 46 grădinițe de copii.

Este îmbucurător de semnalat că în ultimele trei luni frecvența școlară în județ a fost de peste 80 la sută, — procent încă necunoscut la noi până acum.

Aprovizionarea școlilor cu lemne de foc s'a făcut în proporție de 90 la sută.

Țărănimea muncitoare contribue la refacerea școlilor

In cuprinsul județului, 171 școli elementare au suferit deteriorări.

Pentru amenajarea localurilor de școli Ministerul Afacerilor Interne a acordat Prefecturii Județului Iași un fond de 10 milioane lei.

Cu subvenția dată de Minister, cu materiale din depozitul Prefecturii, datorită foncurilor Comitetelor școlare și cu o participație masivă a țărănimii muncitoare în ceeace privește mâna de lucru și transporturile de materiale, s'a reușit să se dea în stare de folosință un număr de 120 școli, în timp ce programul inițial prevedea nu mai 89 școli.

La 33 din aceste 120 școli, s'au pus acoperișuri noui, toată tâmplăria, dușumele, sobe și tencuieli.

Restul de 82 școli au fost refăcute prin completări la acoperișuri, tâmplărie, dușumele, tencuieli etc.

Țărănimea muncitoare a contribuit la refacerea localurilor de școli prin 5.458 zile muncă voluntara cu brațele și 4500 zile muncă voluntara cu mijloace de transport.

S'a realizat în acest mod o economie de 2.875.000 lei.

Construcții noui

In afară de aceste școli refăcute, s'au construit prin aportul muncii voluntare și contribuție de materiale ale locuitorilor un număr de șase școli elementare, patru școli cu o sală de clasă, două școli cu două săli de clasă în satele : Curături-Ciurea, Satul Nou-Prisăcani, Cârbunari-Grajduri, Coada Stâncii-Bosia, Spinoasa-Erbiceni și Badai-Podul Iloaie.

Pentru completarea mobilierului necesar școlilor, Prefectura de Județ a procurat 2365 bănci, 21 table de scris, 110 mesuțe și 220 scaunașe.

Lipsuri

Mai sunt însă unele lipsuri în școlile noastre.

S'a constatat în genere că dascălimea din județ își duce munca numai la catedră, neglijând munca de colaborare cu părinții elevilor.

Se resimte încă lipsa materialului didactic la unele din școli. Ar trebui ca forurile competente să se îngrijească de îndată și îndeaproape de rezolvarea acestei probleme.

M. A.

Importante măsuri

pentru prevenirea tifusului exantematic în regiunea Iașului

In cadrul unei ședințe a Consiliului de igienă județean s'a hotărât alcătuirea comisii județene care va avea menirea să coordoneze și să dirijeze acțiunile sanitare cu caracter profilactic.

S'a decis reorganizarea băilor în întreprinderile cu personal numeros, intensificarea deparazitărilor în gări și în vagoanele cfr., verificarea locurilor publice de spectacol de către echipe de control.

In județ au fost trimise importante cantități de nerol și var ce vor fi distribuite țăranilor săraci.

Campania se va termina cu o săptămână a curățeniei care se va desfășura între 13 și 19 Decembrie cor.

Planificarea economică în Cehoslovacia

Succesul planului bienal. — Noul plan cincinal

Planul bienal (1947-48) de redresare a Cehoslovaciei, e pe sfârșite. Rezultatele cunoscute până acum sunt foarte însemnate și încurajatoare.

Pe exercițiul 1947, planul a fost executat în ansamblul lui în proporție de 101 la sută. Producția de oțel, camioane, motocicletele a depășit considerabil producția din 1937.

In primele zece luni ale anului 1948, industriile textile au depășit planul, atingând proporția de 127 la sută, industriile de pielărie și cauciuc au ajuns la 120 la sută, industria sticlei la 118 la sută, produsele chimice 115 la sută.

In acelaș timp, s'a depus un efort plin de succes pentru industrializarea Slovaciei.

Insă planul bienal n'a putut fi realizat în agricultură. Și aceasta din pricina secetei care a bântuit Cehoslovacia în anul 1947. Datorită secetei, nu s'au putut recolta decât 63 la sută din grâul programat, 48 la sută din cartofi, 53 la sută din sfecla de zahăr și cam o treime din celelalte produse. Totuși, printr'o chibzuită politică economică și datorită ajutoarelor prietenești ale Uniunii Sovietice și ale țărilor cu democrație populară, în Cehoslovacia s'a evitat foametea și s'au asigurat însămânțările din anul 1948.

Cu anul 1949, republica vecină și prietenă începe marea acțiune pentru înfăptuirea primului plan cincinal (1949—53), primul plan de desvoltare și reconstrucție a economiei naționalizate, pentru asigurarea avântului economiei socializate și pentru o viață mai bună a celor ce muncesc.

Acest plan cincinal va avea o considerabilă însemnătate politică și economică pentru republica cehoslovacă, cât și pentru democrațiile populare vecine.

Planul prevede ca, în timp de cinci ani, venitul național să fie sporit cu 48 la sută ; adică dela 210 miliarde coroane, la 310 miliarde. Bine înțeles, repartiția acestui venit va fi mult schimbată. Partea principală va reveni

(Continuare în pag. 2-a)

Biurocrația și întrecerile

Deficiențe în organizarea întrecerilor între instituțiile administrative locale

In toată țara ritmul întrecerilor socialiste este din ce în ce mai viu Clasa muncitoare, îndrumată și mobilizată în lupta pentru ridicarea producției de către Partidul de avantgardă, dă dovezi tot mai strălucite de elan patriotic și pricepere tehnică.

Cu toate acestea mai sunt încă multe lucruri de îndreptat. Dintre acestea, ne vom ocupa aici, pe scurt, de chestiunea birocratismului.

E vorba, mai întâiu, de neajunsurile pe care le aduce mentalitatea birocrată în desfășurarea întrecerilor din întreprinderile industriale. Spiritul birocratic, rutina unor conducători de secții, ateliere, fabrici, frânează într'un mod evident eforturile majorității muncitorilor.

Sub acest aspect, însă, lucrurile au mai fost cercetate.

Intrecerile între instituțiile administrative

Aspecte noi de rea influență a biurocratismului supra întrecerilor găsim în instituțiile administrative, în birouri.

In primul rând, când e vorba de acest sector de activitate, trebue să precizăm că lozinca *măririi producției* trebue să fie înțeleasă în adevăratul ei sens : funcționarii din birouri nu trebue să lucreze pentru mărirea producției lor propriu zise adică : hârtii, adrese, referate, dosare, etc., ci, dimpotrivă, pentru reducerea cât mai mare a acestor formalități. Având în vedere că sectorul administrativ de preocupări nu reprezintă un scop în sine ci doar un mijloc pentru evidența și bunul mers al producției de bunuri economice trebue să se înțeleagă că tendința firească este aceea de a simplifica acest mijloc pentru a nu stânjeni cu nimic scopul : mărirea producției propriu zise, în întreprinderile de bază, în ateliere, în fabrici, în uzine, producție de al cărei nivel ridicat atârnă bunăstarea întregului popor muncitor.

Cazuri concrete

Aceste lucruri nu sunt suficient înțelese atunci când se organizează întreceri între instituțiile administrative.

Deaceea, vedem că se iau ca puncte de întrecere de obiceiu : numărul actelor tratate, (deci volumul producției de hârtii), lucrări executate, etc. Apoi nu se are totdeauna în vedere dificultatea deosebita a actelor. Nu se face, cu alte cuvinte nicio distincție între felul hârtiilor primite sau expediate. Unele presupun însă o operație redusă, un efort minim (o notare, o adresă-răspuns, etc.) Alte hârtii cer însă o muncă mai intensă, presupunând o serie întreagă de lucrari pre-

R. N.

(Continuare în pag. 3-a)

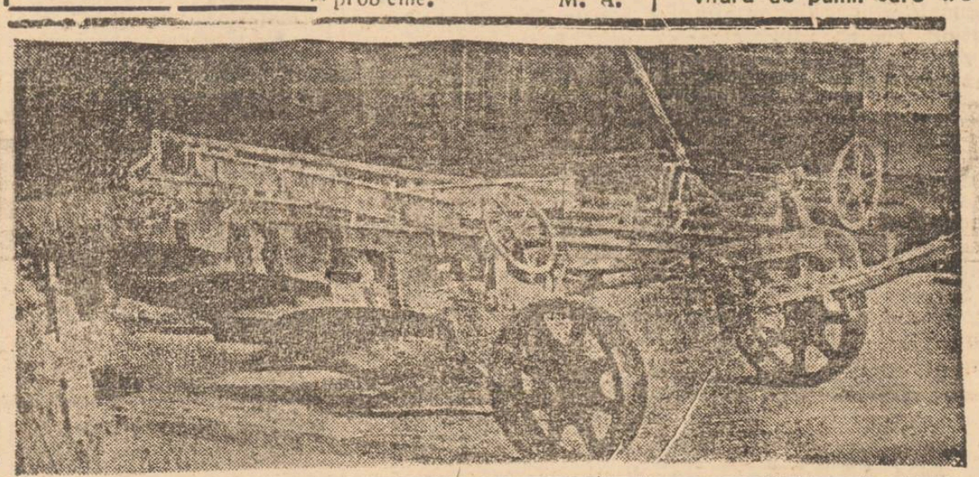

Creionări

O lovitură care adoarme

Port o deosebită dragoste sportului și reprezentanților lor și în aceeaș măsură urmăresc publicațiile sportive care apar în țara noastră.

In această ordine de idei am cumpărat, mai zilele trecute ultimul număr al unei reviste ilustrate de sport.

Astfel ochii mi s'au oprit asupra unui reportaj ilustrat, intitulat „O lovitură fulgerătoare—K. O.".

Și am cetit o serie de îndrumări privind felul cum trebue aplicată lovitura de pumn care trebue să provoace un K.O Cu lux de amănunte medicale și filosofice, amănuntele date pot să sburlească părul în cap unui cetățean pașnic sau să leșine o domnișoară mai sensibilă.

După respectivul autor, lovitura trebue aplicată în 5 puncte vulnerabile : 1) Tâmpla, 2) maxilarul, 3) inima, 4) plexus-ul (stomacul) și 5) ficatul.

Loviturile nu trebue aplicate cu gingășie, ci ele trebue trase cu toată puterea.

Iată și cum acționează loviturile (citâm) :

„Dacă lovitura este dată la plexus sau ficat, boxerul are senzația că se înăbușe și i se taie respirația, producându-se un fenomen pneumogastric, și reflexul respirator numai funcționează.

In lovitura de ficat este atins nervul frenic care acționează asupra diafragmei și taie respirația. Boxerul se svarcolește în timp ce își pierde conștiința. A doua zi după match boxerul are o indispoziție foarte accentuată".

Mai sunt și alte lovituri, mai gingașe de exemplu cea în bărbie care nu produce o durere mare.

Cam în acelaș stil continuă articolul, cu citate medicale și amănunte prețioase tehnice.

Desigur că ar fi mulți acei care au de învățat din asemenea articole, dar pe noi ne-a făcut să primim cu oarecare compătimire pe cei care în văzul milor de spectatori caută cele 5 puncte vulnerabile, pentru lovituri adormitoare.

Și dacă nu am putut duce lectura sângerosului articol până la capăt, este din cauză că după primele capitole am fost făcuți K. O.!

IGNOTUS

Problema muncii în constituția sovietică

de prof. N. Alexandrov
Doctor în științele juridice

Unul din esențialele merite și avantagii ale regimului social sovietic consta în faptul că în societatea sovietică nu există exploatarea omului de către om. In Octombrie 1917, oamenii muncii din Rusia au luat în mâinile lor puterea de stat, devenind astfel stăpâni pe toate bogățiile țării și pe toate mijloacele de producție. De atunci poporul sovietic lucrează nu pentru îmbogățirea capitaliștilor, ci spre binele lui, a societății sale sovietice, în care nimeni nu se poate pricopsi pe seama muncii altora.

Sistemul socialist de planificare a activității economice, bazat pe proprietatea socială asupra mijloacelor de producție coordonează munca liberă și creatoare a milioane de oameni.

Art. 12 din Constituția U. R. S. S., arată că munca constituie în Uniunea Sovietică o datorie și o chestiune de onoare a fiecărui cetățean apt pentru muncă.

Societatea sovietică este o colectivitate de oameni ai muncii, în care nu există loc pentru exploatatori și trântori.

Proclamând munca drept o chestiune de onoare și o îndatorire a cetățenilor, Constituția sovietică acordă totodată acestora dreptul la muncă, adică garanția că li se va răsplăti efortul lor în conformitate cu calitatea și cantitatea muncii prestate.

O menii muncii nu se tem în societatea sovietică, că ar putea să-și piardă slujba și să rămână fără mijloace de existență, deoarece dreptul la muncă nu numai că este proclamat, dar este și garantat materialmente prin sistemul socialist al economiei naționale, care nu cunoaște crize, depresiuni și șomaj.

Sub regimul capitalist situația socială a membrilor societății decurge din faptul dacă au sau nu proprietate privată și anume, cât este de mare această proprietate privată. Dimpotrivă, sub regimul sovietic situația socială a omului decurge din valoarea participării lui personale la munca colectivă. Lucrând pentru el însuși, pentru societatea sovietică, omul muncii din Uniunea Sovietică se simte ...„un militant pe tărâmul social. Și dacă lucrează bine și dă societății ceeace poate da—el este un erou al muncii, încununat de glorie" (Stalin).

Proclamând munca drept o chestiune de onoare a fiecărui cetățean apt pentru muncă, Constituția sovietică consfințește pe cale legislativă înalta apreciere din punct de vedere social a muncii din Uniunea Sovietică, unde roadele muncii fiecărui om interesează nemijlocit întreaga societate.

Atitudinea cetățenilor sovietici față de muncă, pe care o consideră ca o ches-

(Continuare în pag. 2-a)

Despre agitaţia politică

de M. I. KALININ

M. I. Kalinin fa fost unul din conducătorii de seamă ai Partidului Bolşevic şi unul din cei mai populari agitatori.

Broşura „Despre agitaţia politică" cuprinde cinci cuvântări ţinute între anii 1942 şi 1944.

Intr'un limbaj colorat, fără pretenţii, viu, plin de sevă el dă sfaturi agitatorilor despre felul cum trebue să-şi ducă munca, fie pe front (cuvântările datează din timpul războiului) fie în spatele lui, în întreprinderi.

Două idei conducătoare răzbat prin toate cuvântările: necesitatea de a concentra toate eforturile în vederea înfrângerii duşmanului şi o largă umanitate, o adâncă dragoste de oameni.

„Un agitator trebue să fie un om pătruns de ideologia noastră, adânc devotat partidului comunist, care să cunoască cel puţin în linii generale istoria partidului nostru şi să priceapă sarcinile pe care partidul nostru le pune clasei muncitoare şi poporului".

Agitatorul trebue să fie motorul întregii vieţi sociale. Ele are pretutindeni de lucru; pe front trebue să fie pildă de vitejie şi disciplină militară, căci dacă numai vorba va fi de el, nimeni nu-l va asculta.

In întreprinderi trebue să vegheze ca fiecare om să fie îndrumat spre munca unde are mai multă tragere de inimă şi unde va da un randament mai bun.

Kalinin sfătueşte pe agitatori să dea atenţie muncitorilor sârguincioşi, care depăşesc norma cu puţin, dar în urma unui efort, căci datorită acestor eforturi mici dar numeroase sporeşte producţia, mai curând decât datorită stahanoviştilor puţini la număr.

„Se face reclamă numai acelora care au îndeplinit norma cu o mie sau două mii la sută, dar mă întreb: avem oare mulţi din aceştia?

In ce constă răul principal? Răul constă în faptul că noi uităm de muncitorul de nivel mijociu, de omul simplu. Spuneţi şi voi, dacă toţi acei muncitori care astăzi încă nu realizează norma ar începe s'o realizeze, cu cât ar creşte producţia? Spuneţi-o, sunteţi doar oameni cu experienţă, (Voci — cu 10-15-20 la sută). Păi vedeţi? Cât folos am trage, ce creştere a producţiei industriale ar însemna dacă am reuşi să ridicăm productivitatea muncii tuturor muncitorilor, cu adevărat a tuturor muncitorilor, numai cu 10 la sută.

Agitatorul are deasemenea sarcina să înfiinţeze cercuri de studiu, de citire a ziarului, în scop de a provoca discuţii cu privire la chestiunile la ordinea zilei. El nu trebue să ocolească nici o chestiune, chiar dacă nu e pregătit, căci altfel dă oamenilor impresia că a venit să le ţină o cuvântare şi orice le va spune nu va mai produce efectul dorit.

Kalinin pune accentul în legătura prietenească dela om la om ce trebue să se stabilească între agitator şi masă. Un agitator nu trebue să dea impresia că e atot ştiutor, să aibă meteahna povaţuirii, să se ţină mândru.

Dimpotrivă să caute să se împretienească cu oamenii, să le câştige încrederea: să-i poftească la un pahar de ceai, să le vorbească dacă se poate în limba lor materna, să pornească discuţiile dela chestiuni mărunte, de toate zilele, pentru a se ridica la chestiuni de interes general, scoţând din toate evenimentele latura lor politică. Numai din momentul în care se stabileşc aceste relaţii de prietenie şi încredere, munca agitatorului va da roade şi el va fi urmat nu din obligaţie, ci din convingere.

PUNCTE

Cultura... franchistă

Conform ordinelor guvernului spaniol franchist, toate operele lui Balzac şi Flaubert au fost interzise în Spania lui Franco, ca fiind... „imorale şi periculoase".

Aurel Ghiţescu

cunoscutul actor ieşan, îşi face reapariţia după o absenţă îndelungată pe scena Teatrului Maria Filotti din Bucureşti în piesa „A murit Bubi!" de Tudor Muşatescu alături de Ion Ioncovescu, Virginica Romanowschi şi Al. Giovanni.

O premieră originală

Mâine seara are loc la Bucureşti pe scena Teatrului Armatei premiera piesei „Insula Cauciucului" a tânărului dramaturg Ştefan Horia. Din distribuţie face parte şi actorul ieşan C. Ramadan.

„Bărci de salvare"

se numeşte suculentul fragment din romanul „Desculţ" al d-lui Zaharia Stancu în ultimul număr din „Flacăra" în care se evidenţiază realismul viguros al apreciatului scriitor.

Viitoarele premiere la Iaşi

Viitoarea premieră a Teatrului Naţional din Iaşi o va constitui puternica piesă a dramaturgului progresist englez J. B. Priestley: „Inspectorul de poliţie".

Ceailaltă premiera, comedia lui Ionel Lazaroneanu „1 la sută fatal" ce se va juca la Iaşi cu titlul „Moştenirea lui Toma Ghiinju" cuprinde în distribuţie pe: Marioara Davidoglu, Remus Ionaşcu, Mihail Grosariu etc.

Dl. N. Moldovanu

noul director de scenă al Teatrului Naţional din Iaşi s-a început activitatea lucrând la punerea în scenă a piesei lui Cons. Simonov „Pe sub castanii din Praga".

Tot d sule i s'a încredinţat şi realizarea spectacolului „O zi de odihnă" de V. Kataev.

De Crăciun

Teatrul Naţional va prezenta piesa pentru copii „Andriuşa cel isteţ" de Mihalcov care în momentul de faţă a intrat în faza repetiţiilor de scenă în timp ce în studio se fac repetiţiile de balet.

Premiera va avea loc de Crăciun în direcţia de scena a d-lui Ion Dincu, decorurile d-lui A. Wink, regia d-lui C. Şerban şi coreografia d-rei Sorana Mogoş.

Sport

C. F. R. învingător pe echipe în

Cupa R. P. R. de tenis de masă, dela Iaşi

Primele jocuri individuale. Surprize

Miercuri după amiazi au continuat în sala OSP (Sport şi Muzică), matchurile de tenis de masă pentru Cupa Republicii Populare Române.

Şi de astă dată, surprizele nu au fost lipsă la start: favoriţii au fost învinşi la mare luptă. Pe echipe au câştigat: CFR I la proba masculină şi Macaby la cea feminină.

Rezultatele de Miercuri

Iată rezultatele înregistrate Miercuri după amiază:

CSUI—Macaby TCDE II: 5-4
CFR I—DSU . 5-2
Macaby TCDE I — Macaby TCDE II: 5-3
Macaby TCDE I — CFR II: 5-0.

In urma rezultatelor înregistrate Marţi şi Miercuri, clasamentul se prezintă astfel:

Clasamentul pe echipe

1. CFR I: 4 puncte
2. Macaby TCDE I: 3 puncte
3. CSUI: 2 puncte
4. Macaby TCDE II: 1 punct.
5. CFR II: 0 puncte

Succinte consideraţii

Din toate echipele, CFR-ul a fost mai omogen, mai constant şi mai eficace, câştigând pe merit titlul de campion al oraşului. In etapele următoare formaţia CFR-ului alcătuită din Abin, Braescu şi Bogza va întâlni reprezentativele Dorohoiului şi Botoşanilor.

Jocurile se vor disputa la Iaşi. Gazdele au toate şansele să se califice pentru turneul final dela Bucureşti.

Macaby T.C.D.E. I a pierdut locul prim în clasament, datorită inconstanţei formei jucătorilor, Iţicovici pierzând matchul cu Bogza, iar Schwartz şi Herşcovici fiind destul de vulnerabili.

A treia clasată, C.S.U.I. a acumulat doar două puncte în faţa formaţiilor secunde ale CFR-ului şi Macaby T.C.D.E.

Macaby T.C.D.E. II a făcut o figură frumoasă pierzând la mare luptă match-urile cu CFR I, C.S.U.I. şi chiar — „în familie" — cu Macaby TCDE I.

Ultima clasată CFR II, o echipă tânără şi lipsită de experienţa jocurilor „tari", n'a reuşit să obţină nici un punct.

Primele jocuri individuale

După ce jocurile de echipe au luat sfârşit, au început întâlnirile individuale. Şi aici, surprizele au abundat copios. Partida cea mai disputată a fost aceia dintre Braescu şi Laufer. După o luptă dramatica, Laufer a învins pe Braescu cu 2-3, nu fără a trece însă prin emoţii.

Iata dealtfel primele rezultate individuale:

Bogza (CFR)-Schwartz (Macaby): 3-1.
Laufer (Mac.)-Braescu (C.F.R.): 3-2.
Iţicovici (Mac.) Zaharia (C.F.R.): 3-0.
Abin (CFR)-Coleas (C.S.U.I): 3-0.
Edelman (Mac.)-Herşcovici (Mac.): 3-2.
Laufer (Mac.)-Drunea (C.F.R): w. 0.
Braescu (CFR)-Chirilă (CFR): w. 0.

I. ŞTIRU

Scurte ştiri sportive locale

Gală de box

Pentru popularizarea sportului cu mănuşi, districtul de specialitate va organiza în cursul săptămânii viitoare o gală de box care marchiază începutul activităţii sezonului de iarnă.

In planul de muncă pentru acest sezon sunt prevăzute organizarea a trei gale de box la care vor participa şi boxeuri dela Galaţi, Brăila şi Bucureşti.

Primul campionat de popice al sezonului

Districtul de Popice în colaborare cu Secţia Tehnică a Judeţenei O. S. P. va organiza în curând primul campionat de popice din acest sezon. Campionatul va avea loc în sala O. S. P. (fosta „Sport şi Muzica).

Pregătiri pentru sezonul sportiv de iarnă, la uzină

In vederea sezonului de iarnă, tinerii dela Uzina Electrică au început confecţionarea a trei boburi şi patru sanii. Deasemeni au început pregătirile pentru formarea echipei de hochey.

Cronica muzicală

Artiştii sovietici la Iaşi

Din ţara sovietelor, unde arta constitue o activitate deosebită, ne-au fost trimişi artişti de calitate superioară spre a ne arăta ce înseamnă o temeinică pregătire artistică şi un spirit nou în viaţa muzicală.

Ieşenii au avut ocazia a asculta o violonistă, o pianistă şi o cântăreaţă: Galina Barinova, Tatiana Kravcenco şi Claudia Şapovalova. Trei temperamente deosebite puse în slujba a trei sectoare ale interpretării muzicale.

Violonista Barinova, în concertul dat cu Filarmonica locală ne-a prezentat două lucrări diferite ca stil în care am putut descifra întreaga sa personalitate muzicală, întreaga sa concepţie artistică.

Concertul în re de Beethoven, un model de arhitectonica muzicală, cu un conţinut emotiv bine conturat a fost interpretat într'o atitudine de respect faţă de arta clasica. Sentimentalismul reţinut şi echilibrat, sonoritatea totuşi calda, claritatea şi precizia realizarii sonore au arătat că Galina Barinova trăeşte această muzică în adevăratul ei spirit clasic. Lipsind retorismul aducător de succese ieftine, violonista s'a plasat în planul muzicii superioare, în planul artei adevărate.

Opus Lui Beethoven, Ceaicovsch, în concertul în re, ne dă o serie de trăiri succesive, variate ca intensitate şi colorit. Climatul romantic al operei n'a fost exagerat violonista căutând să imprime melosului cald trăiri adânci fără revarsări în banal.

Ne-a dat un concert de Ceaicovschi în care accentul nu a fost pus pe echilibristică sonoră, aşa cum se obişnueşte des, ci pe emotiv, pe viaţă.

Filarmonica ieşană, sub conducerea admirabilului dirijor şi muzician Th. Rogalschi, conştientă de faptul că acompania o artistă de mare clasă, a cântat cu grijă dând una din cele mai bune realizări de câtiva ani încoace.

Joi seara pianista Tatiana Kravcenco ne-a dat un recital de muzică autentică. Nici o piesă din repertoriul de performanţe tehnice, ci numai piese de interiorizare.

Incepând cu transcripţia lui Busoni a Ciaconei de Bach pentru violină, pianista ne-a dato interpretare *gândită* a lui Bach, la care a alăturat şi o afectivitate de cea mai bună calitate.

Deşi cânta pe un instrument ingrat, totuşi sonorităţile obţinute în Beethoven (Sonata lunii) şi Chopin (cinci preludii) ne-au arătat că Tatiana Kravcenco cunoaşte resursele pianului şi ştie să scoată sonorităţi pe care numai o veritabilă artistă le poate produce.

O altă transcripţie, Capriciul de Paganini-Liszt a încheiat acest program de sensibilitate muzicală.

In partea doua cântăreaţa Şapovalova a cântat cu căldură şi cu sinceritate un program de muzică din compozitorii ruşi ai secolului trecut influenţaţi de sentimentalismul romantic.

Amănuntul că Şapovalova a fost muncitoare de fabrică ne dovedeşte încodată spiritul în care evoluiază viaţa artistică în Uniunea Sovietică.

Poporul se poate educa în artă şi adevăratele talente nu cunosc zăgazuri în cariera lor. Cu o singură condiţie: să aibă talent real şi să ştie să muncească asidu.

P. B.

Invăţămintele unei conferinţe

(Continuare din pagina I-a)

zaţiile locale ale P.M.R.

Deficienţele provin deasemeni din existenţa în aparatul administrativ a unor elemente înstărite, rupte de popor. Din cauza lipsei de interes a acestor elemente în judeţul Fălciu s'a desvoltat o epidemie de tifus exantematic, din aceeaşi cauză în judeţul Bacău, înzestrat cu suficiente case de naşteri, femeile nasc neîngrijite suficient. De aci necesitatea de a se accentua caracterul de clasă a aparatului nostru administrativ.

Conferinţa aceasta a arătat apoi complexitatea sarcinilor ce se cer rezolvate.

Ori pentru justa rezolvare a acestor probleme, două însuşiri sunt indispensabile organelor aparatului nostru administrativ: 1. cu ataşament nemărginit pentru cauza poporului, 2. un nivel ideologic înaintat, pentruca funcţionarii statului să ştie cum să ducă lupta împotriva duşmanului de clasă, cum să antreneze masele la muncă, cum să se orienteze pe teren.

Sarcina de bază care stă aşa dar în faţa funcţionarilor noştri publici este aceea de a-şi ridica necontenit nivelul ideologic, studiind operele clasicilor marxismului-leninismului.

Inarmaţi cu cunoştinţele furnizate de aceasta învăţatură, funcţionarii noştri vor găsi metodele juste de combatere a birocratismului, îşi vor ascuţi vigilenţa de clasă, vor înţelege necesitatea colaborării cu Partidul, vor învăţa cum să-şi organizeze şi să-şi coordoneze munca, cum să facă faţă sarcinilor ridicate de construirea socialismului în ţara noastră.

Planificarea economică în Cehoslovacia

(Urmare din pag. I-a)

muncii salariate, şi industriilor şi întreprinderilor naţionalizate.

Nivelul general al producţiei industriale va trebui să crească cu 57 procente. Se va da atenţie deosebită construcţiilor mecanice, industriilor metalurgice, automobile şi aeronautice.

Reechiparea şi desvoltarea construcţiilor mecanice, va da putinţa satisfacerii cererilor de maşini şi unelte, pentru România, Polonia, Bulgaria, etc.

In ce priveşte producţia agricolă, planul cincinal prevede un spor general de 15 la sută.

In fine, planul rezervă un loc important ştiinţelor, artei şi învăţământului public. Aşa cum a subliniat preşedintele Gottwald, o condiţie esenţială pentru succesul planului este formarea unor cadre de intelectuali recrutaţi din clasa muncitoare, intelectuali pentru care interesul poporului să fie propriul lor interes.

Cehoslovacia are toate condiţiile favorabile pentru reuşita planului cincinal: un bun utilaj industrial şi o mână de lucru calificată, o excelentă organizare a clasei muncitoare care grupează în sindicate peste 2 şi jum. mitioane membri, partidul comunist călit în lupte şi hotărît să ducă economia ţării la un nivel înalt.

Cehoslovacia se mai bucură de folositoare relaţii economice cu Uniunea Sovietică şi ţările de democraţie populară, care-i furnizează materii prime.

Planul cincinal al republicei vecine e o nouă contribuţie la progresul popoarelor care s'au eliberat de jugul capitalisto-imperialist şi merg ferm pe calea socialismului.

Problema muncii în constituţia sovietică

(Urmare din pag. I-a)

liune de onoare, glorie şi eroism, îşi găseşte o expresie strălucită în participarea masivă a oamenilor muncii la întrecerile socialiste pentru o mai bună îndeplinire şi depăşire a programelor de producţie. Intrecerea socialistă transformă toate felurile de muncă într'o activitate creatoare. Legislaţia sovietică obligă pe conducătorii întreprinderilor şi instituţiilor să acorde fiecărui om al muncii toate condiţiunile necesare pentru o muncă creatoare, care să-i permită să-şi desfăşoare din plin aptitudinile sale personale.

In Uniunea Sovietică se înfăptueşte principiul socialist: „Dela fiecare după puterile sale, fiecăruia după munca sa". Acest principiu este fixat în Constituţia sovietică.

Produsele fabricate în întreprinderile socialiste sunt un bun al societăţii; o anumită cotă din aceste produse serveşte pentru satisfacerea nevoilor comune de desvoltare a Statului socialist, de lărgire a producţiei, iar restul se împarte între cetăţenii Statului în proporţii corespunzătoare calităţii şi cantităţii muncii prestate de ei.

Recompensarea muncii după cantitatea şi calitatea ei consfinţeşte coinţeresarea fiecărui om al muncii în ceeace priveşte creşterea productivităţii muncii şi perfecţionarea lucrătorului. Importanţa de stimulent a sistemului ce există în Uniunea Sovietică în ceeace priveşte recompensarea muncii, este cu atât mai mare, cu cât una din trăsăturile caracteristice ale economiei socialiste, o prezintă tendinţa de creştere continuă a salariului real. In acelaş timp, spre deosebire de ţările capitaliste, venitul efectiv al muncitorilor sovietici nu se limitează la salariul lor. In plus trebue să ţinem seamă, că muncitorii sovietici primesc din partea Statului îndemnizaţii pentru timp de boală, concediu anual plătit, ajutor medical gratuit, învăţământul şi specializarea profesională gratuită, ajutorul Statului pentru întreţinerea instituţiilor de îngrijire a sănătăţii şi de educaţie a copiilor, etc.

In Uniunea Sovietică este deosebit de desvoltată aplicarea sistemului de premiere pentru depăşirea planurilor de producţie.

Munca conştiincioasă este stimulată şi încurajată în Uniunea Sovietică nu numai prin recompense materiale, ci şi prin conferirea diferitelor titluri de onoare şi prin decorarea cu ordine şi medalii. Pentru cele mai bune rezultate în muncă, cetăţenilor li se conferă şi cele mai de cinste titluri sovietice cum sunt titlul de Erou al Muncii Socialiste şi cel de laureat al premiului „Stalin".

Constituţia Uniunii Sovietice garantează tuturor cetăţenilor dreptul la odihnă. Acest drept este asigurat prin faptul că ziua de muncă stabilită pentru muncitori şi funcţionari are durata de 8 ore, iar pentru o serie de profesiuni exercitate în condiţiuni grele de muncă, ea se reduce până la 7 sau 6 ore şi chiar până la 4 ore în secţiunile în care condiţiunile de muncă sunt deosebit de grele.

Acest drept este asigurat deasemenea prin faptul că se acordă anual muncitorilor şi funcţionarilor concedii anuale, în timpul cărora li se plăteşte integral salariu. In plus, Constituţia Uniunii Sovietice garantează tuturor cetăţenilor o folosire deplină a concediului.

In acest scop Constituţia sovietică statuiază fiinţarea unei reţele ramificate de sanatorii, case de odihnă şi cluburi pentru oamenii muncii. Totodată legislaţia sovietică prevede, în mod obligatoriu crearea în toate întreprinderile a unor condiţiuni tehnice şi higienice de muncă, care să excludă orice pericol pentru sănătatea şi viaţa muncitorilor. Sindicatele profesionale au în Uniunea Sovietică dreptul de a controla în ce măsură este o rotită munca, iar inspectorii sindicatelor profesionale au dreptul să aplice amenzi acelor reprezentanţi ai administraţiei întreprinderii, care s'au făcut vinovaţi de nerespectarea regulilor privitoare la ocrotirea muncii.

In caz de boală, invaliditate sau bătrâneţe, toţi cetăţenii sovietici au în virtutea Constituţiei staliniste dreptul la asistenţă materială. Această asistenţă se acordă în Uniunea Sovietică din fondul de Stat al asigurărilor sociale şi nu pe baza reţinerilor din salariile oamenilor muncii, aşa cum se practică în ţările capitaliste.

Dreptul la asistenţă materială în caz de bătrâneţe, boală sau invaliditate, ce se adaogă la dreptul de recompensare a muncii după valoarea ei, garantează tuturor oamenilor muncii un nivel de viaţă destul de mare şi exclude complectamente mizeria socială.

Munca este în Uniunea Sovietică liberă de orice exploatare.

Munca cetăţenilor sovietici este o activitate a unor oameni, ce sunt stăpâni pe întreprinderile lor. Iata deci această muncă capătă în Uniunea Sovietică un caracter conştient şi creator.

In Uniunea Sovietică dis-

Informaţiuni

Festival artistic

Cu prilejul împlinirii a 12 ani dela proclamarea noii constituţii sovietice va avea loc Duminică 5 Decembrie 1948 ora 10 dim. în sala Teatrului Naţional, conferinţa d-lui Octav Iliescu, secretarul Filialei A. R. L. U. S., despre: „Constituţia stalinistă,—Constituţia cea mai înaintată din lume".

Conferinţa va fi urmată de un festival artistic. In program: coruri, dansuri şi recitări.

Prelucrarea pieilor confiscate

Centrala industrială a pieilor, a dispus ca toate pieile confiscate, în curs de tăbăcire, să fie predate tăbăcăriilor naţionalizate. Aceste piei vor fi trecute în cota de materii prime ce se acordă tăbăcăriilor.

Tăbăcăriile urmează a achita valoarea integrală a pieilor potrivit unei facturi emise de Centrala Pielăriei. Taxele ce privesc factura vor fi vărsate la fisc, iar valoarea netă a mărfurilor vărsată Statului în contul Nr. 2441.

Dela P.T.T.

Lucrările de refacere a palatului PTT au fost parţial terminate.

Astfel, s'au terminat lucrările de restaurare şi reparaţiuni a hallului de ghişeele, amenajându-se şi mobilier nou.

Pentru evitarea cozilor din faţa ghişeului de recomandate, direcţia locală PTT a hotărât dublarea personalului prin efectuarea lucrărilor curente, cu două echipe.

Condamnări pronunţate de instanţa locală de Sabotaj

Instanţa de Sabotaj de pe lângă Tribunalul local a condamnat pe Mihai Dascălu din comuna Ţigănaşi (Jud. Iaşi) la cinci mii lei amendă corecţională pentrucă nu a îndeplinit planul de însămânţări, pe Herman Leiba din Iaşi strada Gn. Dimitrov la cinci mii lei amendă pentrucă a falsificat cartele cu puncte, cumpărând mărfuri raţionalizate cu ele, pe L. N. Ştirbu din Iaşi strada A. Panu la 20 mii lei amendă pentru că a fost surprins cu o importantă cantitate de marfă fără a poseda justificare, pe Iancu Diaconu din com. Romaneşti la 3 luni închisoare pentru că n'a îndeplinit planul de însămânţări, pe Guga Andrei debitant RMS domiciliat în str. Spinţi la una lună închisoare pentru că a refuzat să vândă ţigări „Naţionale", pe S. Moroiu din com. Focuri la trei luni închisoare fiindcă n'a împlinit planul de cultură şi pe Eva Hura din com. Şipote la şase luni închisoare pentru acelaş delict.

Concursul literar „Opinia"

După cum am anunţat ziarul nostru organizează un concurs literar pentru elevi şcolilor elementare şi medii din Iaşi.

Repetăm din nou condiţiile de participare: Concursul cuprinde două probe, la alegere; 1) O poezie inspirată din activitatea creatoare a oamenilor muncii 2) O schiţă literară, oglindind efortul pentru reconstrucţie din orice domeniu.

Compoziţiile, scrise citeţ şi pe o singură faţă a hârtiei, se vor trimite pe adresa ziarului nostru, cu menţiunea pe plic: „Pentru concursul literar".

Se vor acorda 3 premii în cărţi, iar lucrările premiate vor fi publicate în pagina noastră de cultura şi artă.

Carnet fiscal

Aplicarea decretului privind monopolizarea cumpărării şi vânzării ţuicii şi rachiurilor

Pe baza decretului publicat în Monitorul Oficial, s'a trecut la monopolizarea ţuicii, rachiurilor din fructe, rachiurilor speciale, drojdiei, tescovinei, coniacului, lichiorurilor, romului, vermuthului şi a tuturor băuturilor lucrate pe bază de alcool.

Toate fabricile de lichear, distileriile cazanele industriale precum şi cultivatorii de livezi de prune şi producătorii de rachiuri de drojdie, tescovină şi alte fructe sunt obligaţi să vândă întreaga lor producţie, Administraţiei Comerciale MAT.

Exceptare

Se exceptează dela predare, tainul de ţuică şi rachiuri prevăzut de art. 46 din legea M. A. T., pentru proprietarii de livezi de pruni şi vie.

Deţinătorii de produse ce au fost monopolizate prin legea menţionată au fost obligaţi să declare stocurile aflate în depozit.

Inspectoratele M. A. T. pe baza declaraţiilor primite vor verifica şi urmări predarea stocurilor declarate la centrele de colectare sau la depozitele judeţene.

Cum se stabileşte preţul de cumpărare

Preţul de cumpărare al ţuicii şi al rachiurilor monopolizate, fabricate din tescovină, drojdie sau fructe, se stabileşte la începutul perioadei de fabricaţie de către Ministerul Finanţelor pe baza avizului dat de o comisie formata dintr'un delegat al Administraţiei MAT, un delegat al Ministerului Industriei şi Alimentaţie şi un delegat al Ministerului Agriculturii.

Comercializarea băuturilor monopolizate se face numai de Administraţia Comercială MAT prin oficiile MAT.

R. P. R.
PRIMARIA MUNICIPIULUI IAŞI
Băile Municipale

AVIZ

Se aduce la cunoştinţa publicului că Baia Comunală şi Populară, funcţionează în fiecare *Vineri şi Sâmbătă* între orele 14-18. Duminică între orele 8-12 dim.

PREŢURILE

Una baie de aburi	lei 60
„ „ „ cadă	„ 70
„ „ „ lux	„ 160
„ „ „ populară	„ 25

Gratuităţile şi reducerile sunt suspendate.

Administraţia

PROVINCIA

Activitatea Direcţiunii comerciale din Vaslui

In cursul ultimilor două săptămâni, Direcţiunea Comercială Vaslui, sub conducerea d-lui Mircea Damian, şi-a intensificat activitatea, luând o serie de măsuri, care au contribuit la buna circulaţie a produselor fabricate şi ţărăneşti, înlăturând pe speculanţi.

Astfel, pentru a se pune capat comerţului clandestin practicat la sate de către unii speculanţi Direcţiunea Comercială a propus Ministerului Comerţului şi Alimentaţiei reînfiinţarea controlului comercial atât în judeţ cât şi în oraş.

O grijă deosebită a pus-o Direcţiunea Comercială pentru intensificarea activităţii morilor şi preselor de ulei din oraş şi judeţ. Moara comercială naţionalizată fostă Vainştein a fost pusă în funcţiune şi va măcina, pe lângă cota naţionalizată şi la liber. In curând brutăriile vor fabrica pâine la liber pentru întreaga populaţie a oraşului nostru.

Cele patru prese de ulei au fost comasate în două din care prima a fost pusă în funcţiune şi anume presa „Moldoveanca".

Totodată au fost puse în funcţiune presele naţionalizate dela Negreşti şi Zapodeni şi o presă particulară din Pungeşti.

S'a organizat o bună circulaţie a carnii prin măcelăriile „COMCARULUI".

S'a dus la bun sfârşit aprovizionarea populaţiei cu cele 700 vagoane lemne pentru salariaţii publici, pe bază de cartele iar alte 100 vag. se află depozitate pentru a fi distribuite populaţiei.

S'a activizat schimbul intercooperatist, societatea de Stat, alimentară, „Moldova", recent înfiinţată, trimiţând la sate achizitori de alimente, fructe, miere, etc.

S'a intervenit la Minister pentru trimiterea a 60 vag. cartofi, dintre care prima tranşă de 20 vag. a fost anunţată, iar 11 vag. au sosit şi se vor distribui populaţiei cu 5 lei kg.

S'a distribuit cantitatea de 10 mii kg. ulei salariaţilor pe bază de cartelă. Ministerul Alimentaţiei a trimis 11 mii kg. paste făinoase.

IONEL POPOVICI

Citiţi „OPINIA"

R. P. R.
Primăria Municipiului Iaş

COMUNICAT

Punem în vedere pentru ultima dată tuturor comercianţilor ambulanţi din cuprinsul oraşului Iaşi, să se conformeze întocmai prescripţiunilor sanitare atât în privinţa higienei personale cât şi în modului de păstrare a alimentelor.

In caz contrar, comerţul ambulant va fi complect interzis.

Primar,
Dr. L. Wisselberg

Filarmonica de Stat Moldova
Sala TEATRULUI NAŢIONAL
VINERI 3 DECEMBRIE 1948 ora 20 precis

Concert Simfonic

Dirijor: *Prof. Achim Stoia*
Solistă: *Irina Lăzărescu — piano Bucureşti*

PROGRAM:
1. Schumann: Simfonia 4-a
2. Beethoven: Concert Nr. 2 pentru pian şi orchestră, solistă: Irina Lăzărescu
3. Berlioz: Damnaţiunea lui Faust
   a) Dansul licuricilor
   b) Dansul Silfelor
   c) Marşul lui Rakoczy (în primă audiţie).

Preţul biletelor Lei 100, 80, 60, 40
inclusiv taxele legale
Sindicalişti, Studenţi, Elevi reducere 50 la sută
Biletele la Agenţia „THALIA"

Sâmbătă 4 Decembrie 1948 orele 21
în saloanele Palatului de Justiţie şi ale Prefecturii va avea loc
cel mai grandios bal al sezonului
BALUL JUSTIŢIEI
Bufet bine asortat—Două orchestre—Catillon—Surprize
Tombolă—Poşta veselă—Balul va fi filmat
Balul este organizat de magistraţii, asesorii populari, funcţionarii judecătoreşti şi funcţionarii Prefecturii Iaşi

Cinematograful SIDOLI
Prezintă astăzi
O mare premieră muzicală Sovietică 1948
Valsul primăverii
Complectare: 2 Desemne animate, Technicolor
şi cel mai recent Jurnal O. N. C.

CINEMA POPULAR SOCIETATE COM. de Stat Cinexfilm
Prezintă de Luni 29 Noembrie marele film sovietic
Universităţile mele
de MAXIM GORKI — Partea III-a
cu N. VALBERT şi S. KAINKOV
Complectare: Jurnal O. N. C. Nr. 48
Atenţiune programul de iarnă începe prima reprezentaţie 2,30 şi ultima 8,30

Teatru Cinema „TRIANON"
Soc. Com. de Stat Cinex Film — Sala bine încălzită
Prezintă cu începere de Luni 29 Noembrie
PREMIERĂ EXTRAORDINARUL FILM SOVIETIC
CEI 13!
O dramă puternică petrecută în inima deşertului
cu E. KUZMINA şi P. OSTAKOV. Regia genialului MIHAIL ROMM
Complectare: Jurnal O. N. C.

CINEMA „PHOENIX"
prezintă azi o minunată realizare sovietică 1948
Băiatul dela periferie
cu Samoilov, Liubimoz, Zrajeschi şi Abricosov
Complectare: Jurnal O. N. C.

Biurocraţia şi întrecerile

(Urmare din pag. I-a)

mergătoare: executarea unui buget, a unui inventar, etc. In întrecerea care a avut loc între Primăria Iaşi şi Serviciul de Personal cfr. de exemplu, nu s'au avut în vedere aceste lucruri.

Dealtfel nici nu ar trebui ca numărul actelor intrate şi ieşite să formeze un punct de întrecere.

Formalităţile inutile eliminate, da. Sunt apoi chestiuni care nu pot fi apreciate cantitativ (disciplina în muncă, prezenţa la serviciu, etc.).

In afară de aceasta, întrecerile nu trebue să se refere numai la cantitate, fără a avea în vedere şi calitatea rezultatelor.

Acte multe pot fi soluţionate într'un timp scurt, şi în acest ultim caz ele se întorc, deci se provoacă o corespondenţă inutilă, mărindu-se producţia de... hârtii.

Exemple mai recente

Intre serviciile Educaţiei profesionale cfr. din Iaşi şi Brăila s'a angajat o întrecere, privind următoarele puncte:

1. Întârzieri, lipsuri, concedii de interese, învoiri.
2. Acte intrate şi ieşite pe birouri.
3. Evidenţele profesorilor, elevilor, personalului, cine le ţine mai bine şi la zi.
4. Economia de materiale şi imprimate.

In privinţa primului punct, nu pot exista criterii juste de apreciere, deoarece concediile de interese şi învoirile reglementare sunt uneori inevitabile (presupunând, desigur, că ele nu se acordă pentru motive fictive). Apoi prezenţa la serviciu: o unitate cu 2 salariaţi va avea într'o zi procentajul 50 la sută la acest punct, dacă lipseşte un salariat. Totuşi, lucrarile pot merge.

O altă unitate (un alt birou), cu 10 salariaţi, va avea un procentaj de 90 la sută, dacă lipseşte un funcţionar, şi totuşi lucrările să rămână în urmă.

Tot aşa de nejust este şi criterul actelor intrate şi ieşite. Numărul celor intrate nu depinde de interesul funcţionarilor faţă de muncă. In legătură cu aceasta, este o greşală prezentă şi în planul de activitate al Serviciului de Educaţie c. f. r. Iaşi când se prevede: „în intervalul 1 Oct.—31 Dec. ne propunem a primi 3200 acte şi a expedia 3600 acte".

Tot injuste sunt şi celelalte puncte de întrecere arătate mai sus. Evidenţele ţinute la zi, pot privi personalul administrativ, profesorii (evidenţa pe ore) sau a elevilor. Nu toate pot fi apreciate după acelaşi criteriu: unele sunt mai greu de ţinut, altele mai uşor.

*

Concluzia este că în întrecerile organizate între instituţii administrative, trebue să se urmarească în primul rând înlesnirea cetăţenilor care vin în contact cu ele, simplificarea formalităţilor, reducerea numărului de acte, şi nu dimpotrivă.

Numai aşa producţia efectivă de bunuri economice poate fi uşurată, cetăţenii nemai fiind siliţi să-şi piardă timpul prin birouri sau în faţa ghişeelor de unde aşteaptă un referat, ci să folosească acest timp în producţie.

Federaţia Meseriaşilor Centrul Judeţean Iaşi
Resortul Cultural şi Cercul Meseriaşi ARLUS
CONVOCARE

Meseriaşii din Asociaţiile Federaţiei, sunt invitaţi a lua parte la conferinţa care va avea loc Duminică 5 Decembrie crt. orele 10 a. m. în sala Federaţiei din Bul. Republicei 43. Va vorbi Preşedintele Federaţiei Gebac Const. despre Aniversarea Constituţiei Staliniste şi M. Ganciu Secretarul Cercului va prelucra cel de al II-a congres ARLUS.

Meseriaşii sunt rugaţi a participa în număr cât mai mare.

pare treptat diferenţa dintre muncitorii manuali şi intelectuali. Muncitorii au devenit participanţi activi ai întrecerii socialiste şi se manifestă ca inovatori în producţie, care perfecţionează procesul tehnologic al producţiei. In Uniunea Sovietică este larg răspândită în sânul muncitorimii mişcarea de inovaţii şi raţionalizări. Muncitorii cei mai avansaţi, care depăşesc simţitor normele programului de producţie, se apropie prin nivelul lor tehnic şi cultural de personalul ingineresc şi tehnic.

Creşterea nivelului cultural şi tehnic al clasei muncitoare este asigurată prin dreptul cetăţenilor sovietici la învăţătură, drept consfinţit prin Constituţia stalinistă.

In virtutea acestui drept se înfăptueşte între altele pe calea organizării în toate întreprinderile, un învăţământ tehnic gratuit pentru toţi muncitorii. Constituţia sovietică nu admite nici o discriminare din punct de vedere naţional, rasial, de sex sau de vârstă în ceeace priveşte recompensarea muncii sau acordarea anumitor condiţiuni de muncă. Egalitatea în drepturi a cetăţenilor sovietici, indiferent de rasa sau naţionalitatea careia îi aparţin ei, este în Uniunea Sovietică o lege neclintită.

Constituţia sovietică consfinţeşte în mod deosebit pentru femei acordarea de drepturi egale cu acelea ale bărbaţilor în ceeace priveşte munca, recompensarea muncii, odihna, asigurările sociale şi învăţământul. In plus, Constituţia sovietică prevede obligativitatea de a se acorda femeilor gravide concedii, înainte şi după naştere, cu păstrarea întregului lor salariu, apoi un ajutor al Statului pentru familiile numeroase, etc. In afara de aceasta, în Uniunea Sovietică există o vastă reţea de instituţii de ocrotire a sănătăţii mamei şi a copilului şi anume: maternităţi, creşe şi grădiniţe. Astfel, Constituţia sovietică garantează efectiv femeilor posibilitatea de a se bucura de drepturi egale cu cele ale bărbaţilor.

Principiile de organizare socialistă a muncii consfinţite prin Constituţia sovietică şi care exclud exploatarea omului de către om, sunt principii ale muncii cu adevărat libere, muncă care este foarte apreciată în Uniunea Sovietică şi privită de oamenii sovietici ca o chestiune de onoare şi glorie.

Părinţi

Inscrieţi la timp copiii Dv. la învăţământul de **maşini de scris** (Dactilografia), ce se caută şi se plăteşte bine la toate birourile, asigurând astfel copilului Dv. un viitor onorabil şi cinstit.

Această profesiune intelectuală se poate învăţa de **oricine**, la **orice vârstă** şi cu **oricâte clase** de şcoală. Sunt cursuri pentru începători şi avansaţi. Se acceptă **plată şi în rate.** Cursul durează 3 luni, dar se poate învăţa şi în **15 zile.** Se eliberează certificat

Se mai poate învăţa *Stenografia, contabilitatea, corespondenţa, lucrări de birou şi limbi străine ca:* Rusa, Franceza, Germana şi Engleza şi Ebraica.

Se scrie, se copiază şi se traduce orice act, corespondenţă şi literatură din şi în limbile de mai sus.

Sindicaliştii au **reducere**

Se primesc înscrieri zilnic la orice oră la **„Cursul Practic de Steno-dactilografie"** în str. *Muzeelor Nr. 9* (vis-a-vis de Liceul „Oltea Doamna"

ULTIMELE ŞTIRI

„Pravda" despre succesele oamenilor muncii din R. P. R.

Notele de călătorie în România ale lui Vadim Kojevnikov

MOSCOVA 3 (Rador). — Tass transmite:

Ziarul „Pravda" publică notele de călătorie în România ale lui Vadim Kojevnikov, care spune între altele următoarele:

„Am văzut în Republica Populară Română ce greutăţi trebue să învingă clasa muncitoare în munca sa de construcţie; am văzut deasemenea victoriile câştigate sub conducerea Partidului Muncitoresc Român. Poporul sovietic se bucură de fiecare succes, de fiecare victorie pe tărâm politico-economic şi cultural a oamenilor muncii din ţările democraţiei populare, victorii care dovedesc că sângele vărsat de către ostaşii sovietici în lupta de eliberare a acestor ţări n'a fost zadarnic.

Fiecare victorie da acest fel sporeşte forţele lagărului socialismului, consolidează cauza păcii şi dă lovituri grele imperialiştilor.

Experienţa istorică a Uniunii Sovietice în construirea socialismului, învăţătura lui Lenin şi Stalin sunt sprijin puternic pentru clasa muncitoare din ţările nouii democraţii, în munca ei creatoare.

UN NOU LOT DE FOŞTI PRIZONIERI

s'a întors în ţară

Eri seara la orele 17,30 a intrat în ţară prin punctul de frontieră Ungheni, un nou eşalon de foşti prizonieri români, lot compus din 2 ofiţeri, 4 subofiţeri şi 356 soldaţi a fost debarcat în gara Socola-Roşie.

La orele 24 foştii prizonieri au fost diriJaţi înspre centrul de triere dela Focşani, urmând ca de acolo să fie îndrumaţi spre casele lor.

Cum se vor putea da examenele particulare

Dispoziţiile Ministerului Învăţământului Public

Ministerul Învăţământului Public a stabilit următoarele:

Trecerea de examene ca pregătit în particular este permisă, numai pentru şcolile elementare şi pentru licee.

Elevii în vârstă de şcoală pot trece examenele ca pregătiţi în particular numai pentru clasele V, a VII-a ale şcolii elementare şi numai dacă în localitatea respectivă nu există nici o şcoală elementară, cu clasele V-a, a VII-a, s'au dacă nu mai sunt locuri libere în şcolile existente.

Sunt scutiţi în vârstă normală de şcolaritate elevii care nu au depăşit cu mai mult de trei luni vârsta la care ar fi trebuit să se găsească în mod normal în clasa respectivă.

Oamenii aflaţi în câmpul muncii, indiferent de vârstă, vor putea să se prezinte la examen ca elevi pregătiţi în particular, atât pentru clasele V, VII-a, ale şcolilor elementare, cât şi pentru licee, cu condiţia ca, în localitate, să nu existe o şcoală elementară serală sau un liceu seral, afară de cazul în care toate locurile în clasa respectivă sunt ocupate sau felul muncii nu îngăduie salariatului urmarea cursurilor unei astfel de şcoli.

Pentru a se putea înscrie la examen, cei din categoria de mai sus vor prezenta odată cu cererea de înscriere recomandarea Comitetului de întreprindere sau a Sindicatului şi avizul Consiliului Sindical Judeţean.

Mai pot trece examenele ca pregătiţi în particular, pentru orice clasă a şcolilor cu 11 ani, deficienţi fizici, dacă se vor socoti că nu sunt apţi să frecventeze cursurile, în baza certificatului medical verificat de comisia medicală de pe lângă Inspectoratul şcolar judeţean.

Se mai pot prezenta, până la lichidare la examene ca elevi pregătiţi în particular, absolvenţii claselor VI şi a VII ale fostelor licee teoretice şi ale fostelor licee comerciale, dacă se certifică de către Inspectoratul şcolar judeţean respectiv că nu mai sunt locuri în clasele X şi XI de liceu, respectiv în anii III şi IV ai şcolilor tehnice de administraţie economică din localitate precum şi elevii care au trecut examenele ca pregătiţi în particular pentru clasele VI-a şi a VII-a a fostelor licee teoretice sau licee comerciale.

Aprobările pentru a trece examene ca pregătiţi în particular se dau de către Inspectoratul şcolar judeţean pentru clasa I-VII ale şcolii elementare şi de Ministerul Învăţământului Public, cu avizul Inspectoratului pentru licee.

Inscrierile elevilor se vor face prin Inspectoratul şcolar până la data de 31 Decembrie 1948.

Elevii înscrişi pentru clasa VIII-a sunt obligaţi a trece în prealabil, între 20-25 Ianuarie, un examen de admitere pentru licee.

NOUILE INCADRĂRI de profesori universitari

In Monitorul Oficial a apărut decizia de încadrare a catedrelor dela Facultatea de Filosofie a Universităţii din Bucureşti, cu următorul personal didactic:

CATEDRA DE MARXISM-LENINISM

L. Răutu prof. şef de catedră, Gh. C. Stere profesor, Sorin Toma profesor, Constanţa Crăciun prof., Cetin Nicuţă prof. suplinitor, Eugen Rodan conferenţiar, P. Niculescu-Mizil conferenţiar, Dinu Vasile conferenţiar, P. Luchian conferenţiar, P. L. Penciu conferenţiar.

CATEDRA DE ECONOMIE POLITICĂ

B. Zaharescu, prof. şef de catedră, Roman Moldoveanu, profesor, Radu Manescu, conferenţiar, I. Rahmuh, conferenţiar, A. Popper, conferenţiar, Pavel Dan, conferenţiar suplinitor.

CATEDRA DE MATERIALISM DIALECTIC ŞI MATERIALISM ISTORIC

Miron Constantinescu, profesor şef de catedră;
Nestor Ignat: profesor suplinitor;
Joja Atanasie, profesor suplinitor;
C. Ionescu-Gulian, profesor suplinitor;
Mihail Aronovici, conferenţiar;
Ion Banu, conferenţiar;
Constantin Dimitriu, conferenţiar.

Istoria filosofiei antice şi medievale

Post de conferenţiar: Aram Frenkian, conferenţiar.

CATEDRA DE PEDAGOGIE

Pedagogie şi istoria pedagogiei

Egon Veigl, profesor;
Ion Berca, conferenţiar;
M. Roşianu, conferenţiar;

Pedagogie şi metodologie

Iosif Gabrea, profesor;
Lenormanda Benari, conferenţiar.

CATEDRA DE PSIHOLOGIE

Psihologie

Mihail Ralea, profesor şef de catedră;
Gh. Zapan, conferenţiar;
Ion Bălănescu, conferenţiar supl.;

CATEDRA DE FILOLOGIE ROMÂNĂ

Limba română şi dialectele ei

Al. Rosetti, profesor şef de catedră.
J. Byk, conferenţiar.

CATEDRA DE LITERATURA ROMÂNĂ

Literatura română modernă

Gh. Călinescu, profesor şef de catedră,
Mihail Dragomirescu, profesor.
Silvian Iosifescu, conferenţiar.
Paul Georgescu, conferenţiar.

Literatura română contemporană

Ion Vittner, profesor şef adjunct.
N. David, conferenţiar.
Paul Cornea, conferenţiar.
Ovid Crohmolniceanu, conf. supl.

Literatura comparată

T. Vianu, profesor.

CATEDRA DE FILOLOGIE CLASICĂ

Limba şi literatura greacă

C. Balmuş, profesor.

Limba şi literatura latină

Al. Graur, profesor.

Gramatica comparată

V. Bunţeanu, conferenţiar.

IV. CATEDRA DE FILOLOGIE MODERNĂ

Filologie romanică

Iorgu Iordan, profesor.

Limba şi literatura franceză

N. Condeescu, profesor.

CATEDRA DE ISTORIE A ROMÂNIEI

Istoria României, epoca veche

Post de profesor: Gh. Ştefan, profesor supl.

Istoria României epoca medie

Post de profesor: Gr. Preoteasa, profesor.

Post de conferenţiar: Leţiţia Lazarescu, conferenţiar supl.

Istoria României, epoca modernă şi contemporană

N. Popescu-Doreanu, profesor şef de catedră.
Gh. Georgescu-Buzău, conf. supl.

CATEDRA DE GEOGRAFIE

Geografia generală, umană şi economică

N. Al. Rădulescu, profesor,
M. Kandel, conferenţiar supl.
Ion Conea, conferenţiar.

(Biogeografie): Radu Calinescu, conferenţiar.

Geografia fizică

Post de profesor: Vintilă Mihailescu, profesor.

Post de conferenţiar (Cortografie şi Topografie): vacant.

CATEDRA DE ISTORIA GENERALĂ VECHE

Societatea primitivă şi sclavagistă).

Istoria veche (societatea primitivă şi sclavagistă)

M. Pippidi, profesor.

(Antichităţi greceşti şi epigrafie greacă): Iorgu Stoian, conferenţiar suplinitor.

(Antichităţi române şi epigrafie latină): Gr. Florescu, conferenţiar.

Arheologia societăţii primitive

I. Nestor, profesor.

Arheologia societăţii slăvagiste

Em. Condurache, profesor şef de catedră.

CATEDRA DE ISTORIA GENERALA MEDIE

Istoria Evului Mediu

Anorei Oţetea, profetor şef de catedră.

Istoria Bizanţului

Al. Elian, profesor.

CATEDRA DE ISTORIA ARTELOR

Istoria artelor

P. Constantinescu-Iaşi, profesor şef de catedră.
D. Berciu, conferenţiar supl.

PIERDUT în tramvai Abator una servietă pânză cu diferite scule electrice, facturier şi registru.

Rog persoana care posedă servieta s'o aducă la adresa Turturică Vasile Str. Timpului Nr. 3. Contra recompensă, contrar declar nule actele.

A. R. L. U. S.
Filiala Iaşi

Cu prilejul împlinirii a 12 ani dela proclamarea nouii Constituţii Sovietice va avea loc

Duminică 5 Decembrie ora 10 dim.
în sala
Teatrului Naţional

CONFERINŢA
d-lui Octav Iliescu
secretar al Filialei A.R.L.U.S.
despre:

Constituţia stalinistă Constituţia cea mai democratică din lume

Conferinţa va fi urmată de un festival artistic cu un program alcătuit din coruri, dansuri şi recitări dat cu concursul Sind. C. F. R.

Intrarea liberă.

Situaţia absolvenţilor facultăţilor

Absolvenţii care au 80 la sută din totalul examenelor şi lucrarilor nu vor fi exmatriculaţi, ei putând închide până la 30 August 1949.

Solemnitatea închiderii cursurilor şcolii de cadre ad-tive

Importantul discurs al d-lui ministru St. Tănăsescu

BUCUREŞTI 3 (Rador). — Eri dimineaţă a avut loc închiderea cursurilor şcolii de respozabili pentru pregătirea cadrelor judeţene organizată de Ministerul Afacerilor Interne.

Dl. Stelian Tănăsescu după ce a adus salutul dlui Teohari Georgescu ministrul Afacerilor Interne, a spus:

„Ministerul Afacerilor Interne îndeplineşte sarcina dată de C. C. al P.M.R. de a lupta pentru o compoziţie justă de clasă a aparatului de Stat, pe linia luptei clasei muncitoare condusă de P. M. R. pentru construirea socialismului. In faţa aparatului administrativ stau sarcini deosebit de însemnate:

— De a fi un factor activ în frontul de luptă al poporului muncitor împotriva duşmanului de clasă, de a fi un factor activ în organizarea pe baze noi, socialiste, a vieţii economice şi culturale a poporului nostru muncitor.

Lupta pentru creiarea noului aparat administrativ se desfăşoară pe mai multe direcţii principale şi anume:

a) Curăţirea sa de elementele corupte, duşmănoase sau care păstrează legături cu duşmanul de clasă.

b) ridicarea cu curaj în munci de răspundere a elementelor proletare şi provenite din ţărănimea muncitoare.

Au fost promovaţi primari, notari, pretori, subprefecţi, prefecţi, inspectori şi inspectori generali din aceste elemente care au dat dovadă de conştiinţa de clasă şi de devotament pentru regimul nostru de democraţie populară.

c) Sprijinirea elementelor cinstite şi devotate din vechiul aparat de stat pentru ridicarea nivelului lor ideologic şi politic şi pentru însuşirea concepţiei despre lume şi societatate a partidului lui Marx, Engels, Lenin, Stalin.

d) A patra directivă de pregătire profesională politico-ideologică a noilor cadre ridicate în aparatul nostru administrativ.

In 1949 vor trece prin şcolile noastre speciale 1400 elevi scoşi din producţie timp de 2 până la 6 luni.

Aceste principii pe care d-voastră le-aţi adâncit în prelucrarea materialului predat în şcoală sunt: centralismul democratic, participarea activă a masselor la viaţa administrativă, planificarea socialistă.

In încheiere d. Stelian Tănăsescu a spus: „reîntorşi la locurile d-voastră de muncă aveţi sarcina de a dezvolta şi adânci cunoştinţele sumare primite în şcoală, de a vă însuşi morala partidului şi vigilenţa de clasă şi de a făuri unitatea între teorie şi practică, de a munci neobosiţi operativ şi pentru promovarea şi pregătirea noilor cadre ale administraţiei şi pentru a imprima spiritul partinic în munca voastră profesională

Condamnarea lui Emil Haţieganu

In urma unor neregului descoperite în 1947 la Banca Agrară din Cluj s'a intentat Proces consiliului de conducere compus din: dr. Emil Haţieganu, Petru Simu, dr. Silviu Dragomir, dr. Vasile Sava, dr. Adrian Lazar şi Ioan Agârbiceanu.

Secţia penală a Curţii din Cluj a dat următoarea sentinţă:

Emil Haţieganu şi Petru Simu câte 1 ani închisoare corecţionala, dr. Silviu Dragomir, Vasile Sava şi dr. Adrian Lazar câte 6 luni închisoare. Ei au fost condamnaţi în solidar la plata amenzii de 2.600.000 lei şi obligaţi a plăti Băncii R.P.R. suma de 1 leu, cu titlu de despăgubiri civile.

PARIS 3 (Rador.) — După cum transmite France Press, la şedinţa de eri a guvernului francez s'a luat în consideraţie proectul pentru bugetul anului viitor. Cu această ocazie s'a arătat că se prevede un deficit de 700 miliarde franci.

ORA 12

Trupe din garda personală a lui Ciang-Kai-Shek se predau armatelor populare

NANKING 3 (Rador). — După cum anunţă Asociated Press, forţele populare de eliberare au încercuit resturile armatei a 12-a a Kuomintangului de peste 100 mii oameni.

In acelaşi timp „France Press" anunţă că divizia 10 a Kuomintangului ca e făcea parte din garda personală a lui Ciang Kai Shek a trecut în ziua de 29 Noembrie de partea forţelor populare cu comandantul ei generalul Liro Yun Con.

Un important centru minier atacat de trupele populare chineze

PEKING 3 (Rador). — Trupele Kuomintangului s'au retras din localităţile Luane-Ckien Chuang situate la 45 şi 33 Km. est de centrul miner Fang San.

„Poporul american nu va tolera refacerea puterii militare a lui Franco"

— a declarat senatorul Taylor

WASHINGTON 3 (Rador). Senatorul progresist Taylor a declarat că se va împotrivi oricărei încercări din partea comisiei pentru forţele armate a senatului de a acorda ajutor militar Spaniei franchiste.

„Poporul american a declarat Taylor nu va tolera refacerea puterii militare a lui Franco care urmăreşte înăsprirea dictaturii fasciste şi zdrobirea forţelor republicane pe cure nu a izbutit să le doboare până acum.

Taylor a declar apoi că Statele Unite trebue să aplice hotărîrile luate de ONU în 1946 cu privire la Spania. Caracterul fascist al regimului Franco nu s'a schimbat. Franco umple cu deţinuţi politici închisorile Spaniei deslănţuind cea mai sângeroasă teroare împotriva patrioţilor spanioli.

Inventarierea patrimoniului public

BUCUREŞTI 3 (Rador). Ministerul Finanţelor a dat instrucţiunile privitoare la inventarierea patrimoniului public.

Normele sunt obligatorii pentru toate instituţiile publice.

Inventarierea va cuprinde situaţia din 31 Decembrie 1948.

O inventariere cu caracter general nu s'a mai făcut la noi de ani de zile, dar s'a întâmplat multe schimbări în situaţia şi structura bunurilor publice.

Se înţelege deci importanţa unei asemenea operaţiuni. Pentru reuşita pe teren a inventarierii s'a prevăzut constituirea şi funcţionarea unor comisii pe lângă Minister. S'au luat măsuri pentru simplificare şi sistematizare astfel încât să se obţină o situaţie reală a patrimoniului public.

BIBLIOTECA UNIVERSITĂȚII - IAȘI

ANUL 40 Nr. 674

ABONAMENTE

Lei 360 . . . . . 3 luni

„ 5.000 Intreprinderi, autorități pe un an

Atelierele tipografice
IAȘI, Str. ȘTEFAN CEL MARE 50-52

4 Pagini 4 Lei

OPINIA

ZIAR POPULAR COTIDIAN

Duminică 5 Decembrie 1948

Redacția
IAȘI, STR. ȘTEFAN cel MARE Nr. 52
Administrația
IAȘI, STR. CUZA VODA Nr. 50

TELEFOANE:
Redacția . . . (Nr. 1209
(„ 1210
Administrația . . „ 2042
Serv. de noapte . . „ 2088

Director C. B. GHIULEA

Cum funcționează

Școala Juridică de un an la Iași

Câți elevi sunt din fiecare localitate din Moldova. Repartiția după profesie. Programul cursurilor

In cadrul Reformei Justiției, inițiată de Partidul muncitoresc Român, înființarea școlilor juridice de un an în trei centre mari din țară (București, Iași și Cluj) capătă o importanță deosebită.

Elevii au fost recrutați din rândurile muncitorilor aflați în producție dându-se astfel posibilitatea, pentru prima dată clasei muncitoare de a ocupa funcții în magistratură.

Cursurile au început pe data de 1 Decembrie la toate cele trei școli din țară.

Câți elevi sunt din fiecare localitate

La școala juridică din Iași urmează cursurile 127 muncitori și muncitoare din Moldova. Pe orașe repartiția este următoarea: 18 din Bacău, 5 din Baia, 7 din Câmpu Lung Moldovenesc, 22 din Covurlui, 3 din Dorohoi, 3 din Fălticeni, 11 din Iași, 6 din Putna, 3 din Rădăuți, 13 din Roman, 12 din Tecuci, 4 din Tutova, 14 din Suceava, 5 din Vaslui și 13 din Neamț.

Din cei 127 elevi și eleve 9 sunt țărani muncitori, 11 sunt ceferiști, turnători în Atelierele C.F.R. și mecanici de locomotivă, 9 sunt muncitori forestieri, 4 sunt textiliști. Mai sunt minieri, sondori, tipografi, cojocari, croitorese, tâmplari, muncitori din port, metalurgiști, muncitori-morari, șoferi-mecanici, gardieni.

Programul este astfel întocmit încât diminețile dela 7 la 12 jum, să se desfășoare orele de curs iar după amiezele între 4 și 7 se fac seminariile.

Elevii din alte localități sunt interni (fiind cazați și primind hrana la școală), iar elevii din Iași sunt semiinterni în sensul că dorm acasă dar iau masa la școală.

Dormitoarele și sala de mese sunt instalate la parterul aripei drepte a Palatului de Justiție.

Intrăm în dormitoare la ceasul de odihnă a elevilor. Și-au aranjat ei înșiși cu gust camerele de dormit, și sunt grupați pe localități.

De vorbă cu elevii școlii

In dormitorul gălățenilor găsim pe Sava Bălăuță muncitor din port, pe Andrei Crăiță ceferist, pe Gheorghe Armil tâmplar.

—Suntem mândri,—ne spune dânșii—că am fost trimiși să urmăm cursurile școlii juridice. Ne dăm seama cu toții, că Partidul Muncitoresc Român și guvernul țării prin măsurile care le ia duce Republica noastră Populară spre socialism. Noi, muncitorii, ne luăm angajamentul să muncim cu râvnă și să ne însușim materialul predat.

Și femeile—eleve vorbesc cu înflăcărare despre drepturile femeilor în Republica Populară Română.

Irina Dimache care cu câteva zile înainte de a veni la școală își înțărcase un copil și Dincă Stănuța ambele din Galați, Carolina Drull croitoreasă din Fălticeni își arată mulțumirea că regimul actual promovează elementul femenin în funcții de răspundere.

M. A.

Angajamentele individuale în întrecerile socialiste

In ultimul timp oamenii muncii din diferite întreprinderi ieșene, antrenați în întrecerile socialiste ce se desfășoară până la 30 Decembrie, s'au angajat să muncească cu mai mult avânt pentru mărirea producției și productivității muncii, pentru înlăturarea tuturor lipsurilor constatate cu prilejul întrecerilor până la 7 Noembrie.

Muncitorii dela atelierele RATA s'au angajat să îndeplinească programul de producție cu 6 zile înainte de termen.

Oamenii muncii de la „Textila Roșie" s'au angajat să lupte cu mai multă tărie pentru scăderea deșeurilor, reducând procentajul acestora cu cel puțin 1 la sută și să lichideze cu lipsurile nemotivate.

Mecanicii dela ETACS au hotărât ca în cadrul întrecerilor până la 30 Decembrie să recondiționeze încă 4 tramvae și să mărească productivitatea muncii în așa mod, încât să termine înainte de termen lucrul propus.

Asemenea angajamente ale muncitorilor ieșeni sunt numeroase și pe zi ce trece se înregistrează altele noui.

Fără îndoială că angajamentele luate în colectiv, în majoritatea cazurilor, sunt duse cu succes la bun sfârșit.

Și dacă în trecutele întreceri în unele întreprinderi s'au observat deficiențe în organizare ori nu s'a ajuns la plafonul fixat în angajamentul luat, acestea se datoresc faptului că se iau prea puține angajamente individuale și în special obiectivele nu se concretizează.

De pildă, la fabricile textile din localitate, întregul colectiv de muncitori se angajează să ridice productivitatea muncii, să

LEONTE SILVESTRU

(Continuare în pag. 2-a)

Muncitorii flotanți

de pe șantierele de lucru vor primi rații de carne la preț oficial

In conformitate cu dispozițiunile Ministerului Comerțului și Alimentației, Direcțiunea Comercială Județeană Iași a luat măsuri să se acorde muncitorilor flotanți depe șantierele județului nostru rații de carne pe bază de tabele nominale la prețul oficial de 70 lei kg.

Friederich Engels

Zilele trecute s'au împlinit 128 de ani dela nașterea lui Friederich Engels, care a fost, împreună cu Marx, creatorul materialismului dialectic și istoric.

Prima sa lucrare este „Starea clasei muncitoare în Anglia", *care a apărut în 1845. La 1844, trecând prin Paris, Engels se întâlnește cu Karl Marx. Intre acești bărbați se leagă o strânsă prietenie. Impreună cu Marx, Engels a redactat „Manifestul partidului comunist" la 1847, la congresul Ligii comuniștilor, ținut la Londra.*

Lucrările principale ale lui Engels sunt: „Ludwig Feuerbach și sfârșitul filosofiei clasice germane", „Origina familiei, a proprietății private și a statului", „Anti-Dühring".

Engels destășoară, în precizarea materialismului dialectic și istoric, o vastă cultură. Ceeace trebue subliniat, cu tot rolul de „vioara II-a" pe care din delicatețe și-l asumase pe lângă Marx, este faptul că el l-a determinat pe prietenul său să se ocupe cu studiul Economiei politice, care constitue baza genialei opere a lui Marx.

Lui Engels îi aparține ideea că eliberarea proletariatului trebue să fie opera lui proprie, dar pentru aceasta proletariatul trebue să obțină anumite poziții politice.

Acest gând a fost ideia conducătoare a lui Lenin, întemeetorul partidului de tip nou, forța conducătoare a proletariatului în lupta pentru cucerirea puterii politice și economice.

Engels a murit în anul 1895.

O ședință a tineretului Comsomolist din URSS

Reportaj extern

Dezastru militar și haos financiar în China Kuomintangului

Un reportaj asupra situației actuale din China lui Ciang Kai Shek, scris de corespondentul din Peking al ziarului „Times"

Ziarul „Times" publică un reportaj primit din partea corespondentului său din Pekng, în care este analizată pe larg situația actuală din China Kuomintangului.

Evenimentele din China de Nord — scrie corespondentul lui „Times" — s'au succedat atât de rapid în ultimele săptămâni, încât orice încercare de a înfățișa situația de moment, nu poate avea decât un caracter tranzitoriu. Odată cu începutul ofensivei de toamnă din partea trupelor armatelor populare și cu căderea orașului Tainou, capitala provinciei Shantung, situația trupelor guvernului din Nanking a început să se înrăutățească. Pierderea orașelor Chefeo, Kaifeng, Chinchow și Changciun au întărit impresia că trupele Kuomintangului au început să alunece pe panta prăbușirii. Odată cu capturarea Mukden-ului, trupele armatei populare au realizat prima parte a planului lor ofensiv—totala ocupare a Manciuriei.

Bătălia pentru Nanking se desfășoară în plin, în momentul de față. Atât capitala cât și Shangaiul au fost cuprinse de panică. Prețurile tuturor articolelor de larg consum au înregistrat urcări în spirală.

Cauza dezastrului

Cauza imediată a dezastruoasei evoluții a situației militare trebue căutată—în afară de carența conducerii sau, mai bine zis, din cauza lipsei de conducere—în moralul scăzut al forțelor Kuomintangului. Explicațiile sunt multiple: nemulțumirile soldatului și ale tinerilor ofițeri din cauza condițiilor de hrană, soldă și îmbrăcăminte, deosebirea uluitoare între condițiile acestora și acele ale ofițerilor superiori, care duc o viață de huzur; numirea unor ofițeri lipsiți de orice pregătire sau de experiență militară; oboseala generală, dat fiind că multe din diviziile din Manciuria, în special, luptau de doi ani într'un război pe care-l vedeau pierdut; în fine, lipsa de interes a soldaților pentru cauza pentru care sunt puși să lupte. Vestea capitulării garnizoanei din Changciun, compusă din 70.000 de oameni, care au refuzat să continue lupta, trebue să fi avut o puternică înrâurire asupra moralului res-

(Continuare în pag. 2-a)

Să învățăm limba rusă

MOTTO:

„Negru de-aș fi de ani gârbovit,
Și-atunci chiar fără greutate
Rusa aș învăța-o numai pentrucă
A vorbit-o și Lenin"

MAIAKOVSKI

Astăzi, în munca de construire a socialismului în țara noastră, sufletul nostru se apropie cu admirație și recunoștință de Marea Țară a Socialismului, unde totul este pus în slujba păcii și bunei stări a oamenilor muncii.

De aici dorința stăruitoare de a învăța limba rusă, limba lui Lenin și Stalin, dorință deopotrivă de puternică la oamenii muncii cât și la tinerii din școli.

Importanța limbii ruse este multiplă:

In primul rând limba singură ne dă posibilitatea să cunoaștem direct și să ne însușim uriașa experiență socialistă și trecerea treptată spre comunism; limba aceasta ne oferă învățăturile gloriosului Partid Bolșevic, este limba în care a scris Lenin și Stalin.

In al doilea rând ni se deschide drumul spre cunoașterea unei științe care a devenit universală, promovând progresul economic și social, desvoltarea științei și culturii în oricare altă țară din lume.

Uniunea Republicilor Socialiste Sovietice închide în ea uriașe cuceriri tehnice, este patria muncii creatoare.

Cunoscând limba rusă avem posibilitatea cunoaș-

(Continuare în pag. 2-a)

Realizări la Serviciul de exploatare din Inspectoratul regional R. A. T. A.

Creșterea parcului de autovehicule. Amenajarea a 13 garaje și a 21 camere de rezervă pentru personal

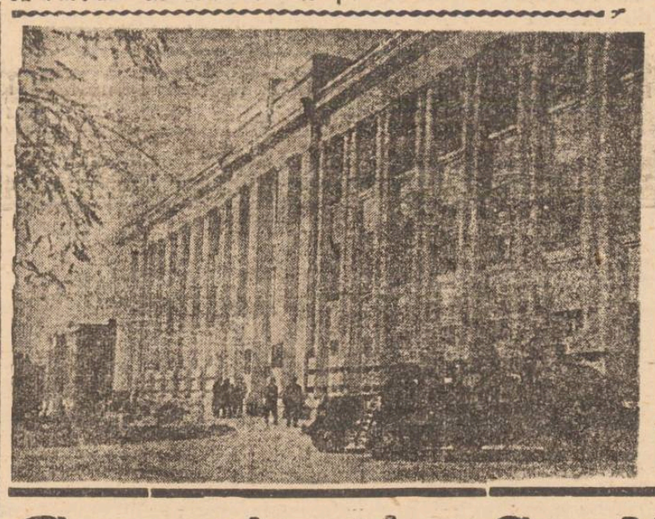

Serviciul de exploatare de la Inspectoratul Regional R.A.T.A. a luat din timp toate măsurile pentruca circulația autobuzelor de călători și a camioanelor ce transportă mărfuri pe șoselele din raza acestui inspectorat să se facă în cele mai bune condițiuni în timp de iarnă.

S'a urmărit în primul rând ca traficul să nu sufere din cauza acelor șosele ce devin mai puțin practicabile odată cu căderea ploilor de toamnă și apoi a zăpezilor.

Pentru aceasta, datorită creditelor puse la dispoziție, a fost posibilă construirea garajelor la capetele de linie pentru toate traseele.

Au fost construite și amenajate, după posibilități, până în prezent 18 garaje, unele din ele, destul de încăpătoare unde mașinile sunt adăpostite la sfârșitul călătoriei și unde se pot proceda în cele mai bune condițiuni la o verificare normală a lor.

Autogări model au fost amenajate, în raza Inspectoratului, la Rădăuți, Tecuci, Focșani și Bacău, în afară de acelea din Iași.

Crește parcul de autovehicule

Un grafic al kilometrajului parcurs și al încasărilor, demonstrează că cifrele se mențin aceleași pentru lunile Octombrie, Noembrie și pentru începutul lui Decembrie.

Parcul de autovehicule în schimb, a fost în con-

(Continuare în pag. 2-a)

Constituția Stalinistă, — o constituție a societății socialiste

La 5 Decemvrie 1936, cel de-al 8-lea Congres extraordinar al Sovietelor a adoptat noua Constituție a Uniunii Sovietice, al cărei proect fusese depus de I. V. Stalin în numele Comisiunii Constituționale. Noua Constituție reflectă schimbările și progresele realizate în viața economică și politică a țării, între anii 1924 și 1936. Este o victorie a socialismului exprimată în formă legislativă. Baza economică a Uniunii Sovietice este sistemul socialist al economiei și proprietatea socialistă a instrumentelor și mijloacelor de producție.

Constituția U. R. S. S. este un document clasic care vorbește într'un limbaj simplu și concis despre istoria victoriei socialismului în U. R. S. S., eliberarea oamenilor muncii din sclavia capitalistă și despre abolirea proprietății private asupra instrumentelor și mijloacelor de producție.

Constituția declară că Uniunea Republicilor Sovietice Socialiste este un Stat socialist al muncitorilor și țăranilor, în care puterea aparține oamenilor muncii dela orașe și sate, reprezentați în Sovietele de deputați ai oamenilor muncii. Statul sovietic este un nou tip de Stat. Structura sa corespunde noilor relații sociale dintre oameni, relații bazate pe lipsa exploatării omului de către om, pe prietenia frățească dintre oameni. In societatea sovietică există adevărata egalitate între oamenii muncii, fără deosebire de rasă sau naționalitate, sex, religie, stare materială sau origine socială.

In momentul în care Constituția a fost adoptată, Uniunea Sovietică avea o puternică industrie, capabilă să satisfacă toate cerințele economiei naționale și o agricultură socialistă mecanizată, bazată pe colhozuri și sovhozuri și echipată cu mașini moderne.

Ca o consecință a victoriei socialismului în Uniunea Sovietică, structura de clasă a societății sovietice a suferit o schimbare radicală. Clasa muncitoare este în întregime o nouă clasă muncitoare, o clasă muncitoare eliberată de exploatare, cum n'a mai existat o alta asemănătoare în istoria omenirii. Deasemeni, țărănimea sovietică a devenit o țărănime colhoznică, a cărei muncă se bazează pe munca colectivă și pe proprietatea socială colectivă a colhozurilor. O nouă pătură

(Continuare în pag. 2-a)

ARTIȘTI SOVIETICI

Serghei Iutchevici

Iutchevici aparține acelei generații de regisori, care i-a adus cinematografiei sovietice o mare faimă. Cu toate că e tânăr, se ocupă de artă de peste un sfert de veac.

Ca adolescent, a fost elevul celebrului reformator al teatrului rus și georgian, regisorul Mardjanov.

Eroii lui Iutchevici sunt oameni viguroși, cu un psihic sănătos, oameni de acțiune. Unii dintre ei greșesc câteodată, însă găsesc întotdeauna în sine însuși forța necesară pentru a se îndrepta și a-și îndrepta greșelile.

Talentul lui Iutchevici a înflorit puternic în perioada cinematografului sonor —eroii lui aveau nevoe de grai, pentru a se defini. Unul din primele filme sonore sovietice „Munți de aur" i-a adus un succes enorm regisorului — din primul moment el a dovedit că e un maestru și stăpânește pe deplin și cu siguranță toate posibilitățile noui ale artei sale. Apoi a urmat „Cel întâlnit" regisat de Iutchevici în colaborare cu regisorul Fr. Ermler—o poveste despre planul cincinal.

Pathos și lirică, umorul și grotescul — iată paleta lui Iutchevici în cinematografie și în teatru. Pătrunderea ogeră a actualității îi caracterizează pe Iutchevici : acest spirit determină și temele și rezolvarea regiei tuturor filmelor sale. Chiar atunci, când tratează o temă istorică, când povestește despre primii ani ai statului sovietic, el caută înainte de toate să sublinieze acele calități ale oamenilor noui a lumii noi, ce constitue țăria patriotismului sovietic și care s'au vădit și în evenimentele anilor trecuți. Astfel se explică acea actualitate, care caracterizează filmele sale ișorice-revoluționare „Omul cu arma" și „Jacov Sverdlov".

In anii războiului mondial s'a descoperit o nouă latură a talentului lui Iutchevici : el apare ca un satiric și ca un pamfletist politic.

In filmele sale satirice Iutchevici a reînviat pe nemuritorul erou ceh — bravul soldat Sveika — Sveika este sburdalnic și întreprinzător, el ascunde sub masca de bufon înțelepciunea populară și forța de rezistență, tată cine demască în filmele lui Iutchevici monstruoasa absurditate a mecanismului hitlerist de distrugere și robire. In matematici există un mijloc de a demonstra prin „reducția la absurd". Aceleași mijloace a întrebuințat Iutchevici în filmele sale satirice. Urmează apoi „Franța eliberată". Un poem cinematografic documentar despre poporul francez învins, însă nesupus.

„Franța eliberată", este tributul nobil al prieteniei popoarelor Uniunii Sovietice către poporul francez iubitor de libertate, pe care n'au putut-o frânge nici cuceritorii, nici trădătorii colaboraționiști. Bucuria victoriei, Iatchevici a exprimat-o printre cei dintâi, în minunatul film despre elevii adolescenți ai școlilor de meserii „Te salut Moscova". In filmul „Cavalcada tinereții", el a redat acest sentiment viu și colorat. Cuvântul colorat trebue înțeles textual, în ceeace privește al doilea film. Filmul documentar despre sărbătoarea sportivă tradițională a tineretului sovietic e tehnicolor și violenta simfonie a culorilor sale corespunde cât se poate de bine energiei clocotitoare a tineretului sovietic cu un trup și suflet sănătos și fericit. Documentul cinematografic a căpătat forța unei mari generalizări artistice și e simbolic faptul că la festivalul dela Cannes filmul „Cavalcada tinereții" a obținut premiul mondial.

„Lumina deasupra Rusiei" este ultima lucrare a regisorului. Acest film tratează despre primii ani ai Statului Sovietic. Distrugerea provocată de primul război mondial, de intervenție, de armată albă, foamete. Țara este extrem de istovită. Reconstrucția este sabotată de animozitatea păturei de vechi intelectuali, de neînțelegeri, Și în aceste condițiuni Lenin și Stalin nu numai că încep reclădirea celor distruse, dar și mai mult, încep realizarea genialului plan cincinal de electrificare, premergător planurilor cincinale Staliniste. Nu numai să refaci, dar în primul rând că creiezi, să întrevezi prin dificultățile zilei de azi, ziua de mâine mai fericită, care poate fi cucerită prin muncă încordată și plină de abnegație. Lenin și Stalin au educat aceste calități în poporul sovietic și despre ele ne vorbește filmul.

Acesta e drumul lui Iutchevici, creatorul unei serii de filme remarcabile.

— SPORT —

Cupa RPR la tenis de masă

Joi după amează au luat sfârșit jocurile individuale de tenis de masă din cupa RPR.

S'au înregistrat următoarele rezultate (băeți) :

Bogza (CFR)-Andrei (CFR) : 3-1.

Iticovici (Mac.)-Gane (C.S. U.I.) : 3-0.

Iticovici (Macaby)-Edelman (Mac.) : 3-o.

Iticovici (Mac.)-Laufer (Macaby) : 3-0.

Bogza (CFR)-Albin (CFR) : 3-0.

Finala : Iticovici (Macaby)-Bogza (CFR) : 3-1 (21-18; 25-27 ; 25-23 ; 21-16) ;

La fete s'au înregistrat următoarele rezultate :

Maur (Mac.)-Iacob (Mac.) : 3-0,

Petrescu (C.S.U.I.)-Bauh (CFR) : 3-0.

Maur (Mac.)-Bogdan (C.S. U.I.) : 3-2.

Petrescu (C.S.U.I.)-Pirojinski (CFR) : 3-0.

Finala : Maur (Mac.)-Petrescu (C.S.U.I.) : 3-0 (21-16 : 23-21 ; 21-19).

CFR Iași— UM Progresul

Mâine după amiează se dispută în localitate, matchul de foot-ball din cadrul Div. C, între CFR Iași, leaderul seriei III-a și UM Progresul-Brăila.

Un match relativ facil pentru feroviari, care vor cuceri alte două puncte, consolidându-și astfel titlul de campion de toamnă.

Matchul va fi arbitrat de d'. Chințu Neculai, muncitor țesător din Bacău.

CSUI a plecat eri

CSUI a plecat aseară la Sibiu unde va întâlni pe Arsenal. Un joc deschis, în care studenții au oarecari șanse.

Armata joacă la Buzău, cu CFR.

Pronosticăm un rezultat de egalitate.

Ora Sporturilor la Iași

Din inițiativa Secției de Presă și Propagandă a Județenei OSP se va transmite mâine Duminică 5 Decembrie la 14,30, ora sporturilor, la difuzoarele din localitate.

Cu acest prilej vor fi difuzate toate problemele ce frământă viața sportivă locală, reportagii din viața cluburilor, etc. [illegible]

Ședința plenară a C.S.U.I., ului care urma să aibe loc astăzi s'a amânat pentru o dată pe care o vom anunța ulterior.

Agendă și calendare sportive

Comitetul Central al Organizației Sportului Popular, Direcția de Presă și Propaganda a editat calendare și agende sportive, pentru anul 1949. Prețul unui calendar este de 150 lei ; iar a unei agende, de 100 lei. Cei amatori se vor adresa la Jud. OSP Iași.

Deschiderea patinoarului dela Strandul Iașilor

Dacă condițiile atmosferice vor permite, mâine în ziua de Decembrie va avea loc deschiderea sezonului de patinaj din localitate.

Ultimele lucrări pentru amenajarea cabinelor au fost terminate.

Zilele în care se va putea patina vor fi anunțate la Oficiul local de Turism, din str. Lăpușneanu.

Cartea sovietică

V. ERMILOV : CEHOV

O monografie despre Cehov, scrisă cu pătrunzător spirit analitic, a apărut de curând la Forum. Ea tratează viața scriitorului rus și-i pune în lumină cele mai importante lucrări, plasându-le în complexul economico-politic al timpului. V. Ermilov descrie evoluția sufletească și literară a lui Cehov dela primele sale schițe până la bucățile scrise cu exactitatea scrupuloasă pe care i-o cunoaștem.

Cehov începe să publice în preajma anilor 1880-1890, într'o vreme de cumplită teroare, când — cum spune el într'o schiță „oamenii se temeau să vorbească tare, să trimită scrisori, să facă cunoștințe, să citească cărți, se temeau să dea de pomană, să învețe carte".

Intr'una din revistele umoristice ale timpului apăreau schițe scurte — în aparență la fel cu toate celelalte — vorbind de viața omului de rând din Rusia și semnate de un student în medicină, Antoșa Cehonte (A. Cehov). Cititorii aveau de pe atunci sentimentul curios că deși schițele lui Cehonte vorbesc de lucruri mărunte, ca și celelalte, ele au „ceva" turburător.

Acest „ceva" era măiestria lui Cehov de a picura critica socială, strecurând-o în așa fel încât să nu poată fi cenzurat, dar să poată totuși pătrunde în cele mai ascunse colțișoare ale sufletului cititorului, să-l oblige să-și pună întrebări, să-i dea de gândit. El își făurește și o deviză literară : „concizunea e sora talentului" și, credincios ei, ajunge să concentreze numai în câteva fraze o viață de om.

Sbătându-se multă vreme cu greutăți materiale — o familie numeroasă de întreținut, — el este prin origina sa socială înclinat să se plece peste durerile oamenilor mărunți, pe care nu-i va părăsi niciodată. Din copilărie, făcea opoziție tatălui său — negustoraș scăpătat cu mentalitate de cinovnic, care-și teroriza familia — stabilindu-și ca regulă de morală, dela care nu se va abate niciodată : adevărul.

Monografia lui Ermilov este prețioasă nu numai pentru că arată cum s'a format talentul lui Cehov și pentru că opera scriitorului rus capătă astfel reliefuri noi ci și pentru că ea poate servi ca un model la reconsiderarea clasicilor români, lucru de care se vorbește atât de des în ultimul timp și asupra căruia va trebui să revenim.

Dezastru militar și haos financiar în China Kuomintangului

(Continuare din pagina I-a)

tul trupelor din Manciuria, fiind urmată de predarea altor divizii.

Situația lui Cian Kai Shek definitiv pierdută

Declarația lui Ciang Kai Shek — făcută în fața consiliului politic central, care a luat în discuție situația dezastruoasă depe front — că pierderea Manciuriei nu periclitează securitatea Chinei de Nord nu a reușit niciun moment, să reconforteze opinia publică deoarece, abia nu demult, el afirmase că soarta întregii țări era legată de acea a Manciuriei.

Cu toate că recentele evenimente militare au pus în umbră, în ultimele zile, preocupările pentru situația economică, aceasta nu încetează a se înrăutăți văzând cu ochii. Incercările de a se asigura un control al prețurilor, fără a se fi luat elementare măsuri de aprovizionare și de distribuire de bunuri comune, au produs în centrele urbane o neînfrânată goană după cumpărături și o dispariție a mărfurilor de pe piață care nu poate aduce decât foametea. Eforturile tardive de a repara această situație prin abolirea oricărui control al prețurilor, a dus numai la o creștere a valului de inflație.

Aceasta a fost între altele și cauza pentru care primu ministru Ciang-Li-Sheng și-a dat demisia.

Este greu de văzut cum ar putea supraviețui oricare alt guvern din Nanking, confruntat cu un dezastru militar de prima mărime și cu un total haos financiar, dacă nu adoptă o politică radical diferită, atât cu privire la războiul civil cât și cu privire la situația economică. Totuși, atâta timp cât Ciang-Kai-Shek și grupul de politicieni din jurul său rămân la putere, o atare schimbare radicală pare cu totul neprobabilă.

Autoritățile din Nanking, își pun toate speranțele în ajutorul american, dar, opinia publică, cu excepția marilor industriași și a tuturor profitorilor, și-a pierdut încrederea într'un astfel de panaceu, ca și în abilitatea generalului Ciang-Kai-Shek și a guvernului său, de a menține stabilitatea politică și economică în regiunile care se mai află sub controlul lor.

Dezamăgire la Washington

Americanii, de altă parte, se arată vizibil dezamăgiți, față de irosirea sutelor de milioane de dolari investiți și de pierderea echipamentului lor militar.

Trupele armatei populare pretind că de fiecare dată când americanii trimit noui transporturi de materiale de război, acest material își găsește foarte repede drumul spre ținuturile eliberate.

Speranțele pe care și le pusese Kuomintangul într'o victorie a partidului republican în alegerile prezidențiale din Statele Unite, s'au spulberat. Sfatul pe care autoritățile consulare americane l-au dat rezidenților americani de a părăsi imediat China, dovedește — spun cercurile chineze bine informate — că la Washington situația este socotită ca definitiv pierdută și că orice încercări de a se mai da asistență Kuomintangului trebuesc abandonate.

Să învățăm limba rusă

(Urmare din pag. I-a)

teril unei bogate literaturi, plină de un realism robust, de valori și nume universale. Vom putea citi în limba lor pe un Gorki, Fadeev sau Ostrowski.

Limba însuși, „una dintre cele mai puternice și mai bogate limbi vii ale lumii" (după cum spune Engels) este de o neprețuită valoare : o limbă plină de expresivitate, puternică, grandioasă, armonioasă.

In ea găsești (după cum a spus Lemonosov) „măreția spaniolă, vioiciunea franceză, duritatea germană, finețea italiană, în plus bogăția și concizunea puternică în expresii a limbii elene și latine".

Abonați-vă la OPINIA

Realizări la Serviciul de exploatare din Inspectoratul regional R. A. T. A.

(Urmare din pag. I-a)

tinuă creștere și aceasta datorită, în primul rând eforturilor depuse de muncitorii dela atelierele Regionalei IV-a Rata încât în luna Octombrie s'a înregistrat o creștere de 13 autovehicule, în luna Noembrie încă 5 ; până la 24 Decembrie, vor fi carosate încă un număr de 9 autobuze.

Se va putea ajunge astfel la intensificarea traficului de călători și mărfuri.

Aglomerația de călători

In ultimul timp mai ales, se înregistrează la ghișeele de bilete din localitate ale Societății R. A. T. A. o aglomerație a publicului călător, iar biletele puse în vânzare devin de multe ori insuficiente față de cereri.

Pentru remedierea acestei stări de lucruri ar fi bine să se ia măsuri în sensul ca în acele zile când numărul de călători devine prea mare față de capacitatea autobuzului respectiv să se pună în funcție încă o cursă.

Pentru aceasta însă, este necesar ca și organele de conducere ale autogării din localitate să aibă în permanență o privire de ansamblu cu privire la trafic, care variază pentru fiecare traseu în parte.

Numai în felul acesta se va putea ajunge la o bună reglementare a călătoriilor cu autobuzele R.A.T.A.

Pentru personalul dela autogara și autobuze

Concomitent cu măsurile de ordin administrativ, Inspectoratul Regional se interesează îndeaproape de îmbunătățirea condițiilor de muncă pentru personal.

La capetele de linii, ale traseelor în exploatare au fost amenajate camere de rezervă pentru personalul de linie, șoferi și taxatori, locuri de odihnă și recreație după călătorii îndelungate.

In curând, Direcția Generală va expedia pentru întreg personalul care activează la exploatare, haine groase

Constituția Stalinistă, o constituție a societății socialiste

(Urmare din pag. I-a)

intelectuală, având rădăcini adânci în clasa muncitoare și în țărănime și servind interesele poporului, a putut apare.

Victoria socialismului și realizarea adevăratei democrații în viața politică, economică și culturală a poporului a făcut din sistemul sovietic cel mai stabil și puternic sistem politic din lume.

Țăria democrației sovietice este clar exprimată în egalitatea și frăția dintre popoarele U. R. S. S. Toate aceste popoare se bucură de drepturi egale în viața politică, economică și culturală a țării, care asigură progresul economic al Uniunii și Republicilor autonome și ridică mereu nivelul cultural al popoarelor sovietice, nivelul unei culturi naționale în formă și socialistă în conținut. Neîncrederea reciprocă a dispărut din relațiile dintre popoarele Uniunii Sovietice și a fost înlocuită cu prietenia și colaborarea frățească, din ce în ce mai puternică.

Aceste istorice realizări dobândite de clasa muncitoare sub conducerea Partidului Comunist, (bolșevic) sunt înregistrate în acest măreț document al epocii noastre, care poartă numele de Constituția stalinistă, după autorul și inspiratorul ei.

Constituția sovietică stabilește toate drepturile și datoriile cetățenilor Statului socialist.

In nici o țară capitalistă oamenii muncii nu au drepturile de care se bucură cetățenii U. R. S. S. Tot felul de discriminări există între drepturile claselor posedante și a celor neposedante, tot felul de restricții sunt impuse majorității, ca o consecință logică a însăși naturii societății burghezo-capitaliste.

In Uniunea Sovietică oamenii muncii își pot exercita liber drepturile lor și pot clădi societatea sovietică pe temeliile adevăratei democrații.

Poziția pe care o ocupă fiecare om în societatea sovietică este determinată de aportul personal de muncă, de talentele fiecăruia și nu de proprietatea privată pe care o posedă, de averea pe care a acumulat-o sau de clasa în care s'a născut. In societatea sovietică oamenii muncesc pentru ei înșiși, pentru Statul lor și cu cât munca fiecăruia este mai productivă, cu atât este mai mare respectul și stima ce i se acordă.

Se poate vorbi în mod serios de egalitate, libertate sau democrație pentru muncitori, pentru oamenii de rând, sub regimul capitalist, sub permanenta amenințare a spectrului șomajului, când muncitorul nu este în stare să câștige cele necesare traiului, pentru sine și pentru familia sa, când crizele economice și șomajul aduc muncitorului nesiguranța zilei de mâine ?

Popoarele Uniunii Sovietice nu cunosc nici crizele nici șomajul. In U. R. S. S. munca este o datorie care incumbă fiecărui cetățean— este o chestiune de onoare și de eroism. „Cine nu muncește nu mănâncă", „dela fiecare după capacitățile sale, fiecăruia după munca sa"— aceasta este principiul socialist aplicat în U. R. S. S. In Uniunea Sovietică dreptul la muncă nu a fost numai proclamat, ci el este garantat de întreaga organizare socialistă a economiei naționale.

Dreptul la odihnă și la întreținere în caz de bătrânețe, ca și în caz de boală și de incapacitate de muncă, a devenit o realitate printr'un extins sistem de asigurări sociale, care nu este alimentat prin scăderea unor procente din salariile oamenilor muncii, ca în toate țările capitaliste, ci din fondurile Statului. Oamenii muncii primesc în fiecare an concedii plătite, asistență medicală gratuită în toate cazurile și au la dispoziție o ramificată rețea de stațiuni climaterice, case de odihnă, cluburi, biblioteci, stadioane, etc.

Dreptul la educație, înscris în Constituție, este asigurat prin instrucțiunea elementară universală și obligatorie, completeet gratuită. In școlile superioare studenții care se disting la studii, primesc burse la stat, în timp ce muncitorilor din întreprinderile industriale li se pun la dispoziție mijloace pentru ridicarea nivelului lor profesional și tehnic, ceeace contribue la ridicarea calificării lor profesionale și la îmbunătățirea condițiilor lor materiale.

Libertatea cuvântului și a presei ca și libertatea de întrunire, inclusiv dreptul de a organiza meetinguri, este asigurată prin punerea la dispoziția oamenilor muncii la tuturor facilităților necesare exercitării acestor libertăți : clădiri publice, tipografii, stocuri de hârtie, mijloace de comunicație.

In URSS femeile se bucură de aceleași drepturi ca și bărbații în toate domeniile de activitate : economic, politic, cultural, social și public. Ele lucrează în fabrică sau pe ogor, în birou sau în laborator, pe picior de egalitate cu bărbații, primind un salar egal la muncă egală. Ele se bucură deasemeni de aceleași drepturi ca și bărbații, cu privire la odihnă, asigurări sociale și perfecționare tehnică și profesională. Mama și copilul se bucură de ocrotire specială din partea Statului.

Oamenii muncii din trecut visau o societate socialistă, în care ar fi putut munci liberi, să-și desvolte cultura— o societate care n'ar fi putut servi ca izvor de îmbogățire pentru clasele exploatatoare. Spirite progresiste au cheltuit nenumărate eforturi și au făcut enorme sacrificii în încercările lor de a realiza

Solemnitatea deschiderii cursurilor

dela Facultăţile de Filosofie, Pedagogie şi Psihologie, Filologie şi Istorie şi Geografie

Cuvântările rostite

Eri la orele 12 a avut loc solemnitatea deschiderii cursurilor Facultăţilor de filosofie, Psihologie şi Pedagogie, Filologie şi Istorie şi Geografie.

In faţa unui numeros public alcătuit din profesori şi studenţi, a luat cuvântul d. prof. Jean Livescu.

Importanţa învăţământului superior

Arătând că reforma învăţământului, sub semnul căreia se deschide noul an academic, pune capăt desorientării în gândire corespunzătoare anarhiei ce domneşte în economia capitalistă, conferenţiarul a subliniat faptul că aceste facultăţi sunt menite, în primul rând, să furnizeze cadrele corpului didactic pentru învăţământul mediu.

In continuare, d-sa a insistat asupra fundamentului ştiinţific al noului învăţământ şi a studiului marxism-leninismului, a economiei politice şi a materialismului dialectic şi istoric.

Formarea noilor cadre de profesori se va face sistematic şi organizat.

In primii doi ani studenţii urmează să asimileze noţiuni de cultură generală, metodele de lucru şi problematica specialităţii, urmând ca în anii următori studenţii să-şi însuşească cunoştinţe de specialitate (termenul e luat în accepţia sa largă).

Reforma învăţământului are meritul de a lega în mod strâns teoreticul de practic. De aceea, programa prevede ore de seminarii, de lucrări practice de consultaţii.

Asistenţa studenţească

Pentru a înlesni accesul fiilor din popor în Universitate, s'au fixat coeficienţii de stabilire a taxelor mult mai favorabili ca cei din anul precedent.

S'au acordat apoi burse în masă şi locuinţe.

E un pas înainte pe drumul gratuităţii învăţământului superior. D-sa a încheiat prin a face un apel studenţilor de a învăţa sârguincios pentru a răsplăti eforturile părinţilor şi ale clasei muncitoare.

Cuvântul UNSR-ului

A luat apoi cuvântul studentul Simionescu, din partea UNSR, care, după ce a arătat eforturile PMR şi a întregului popor muncitor din RPR pentru sprijinirea culturii, a cerut studenţilor să lucreze serios pentru a facilita construcţia socialismului.

D. prof. Jean Livescu a declarat apoi deschise cursurile.

Rep.

Informaţiuni

Parohii vacante

In cuprinsul Mitropoliei Moldovei, sunt vacante următoarele parohii:

JUDEŢUL IAŞI: Parohia Hoiseşti, Parohia Alexandru cel Bun, Parohia Ulmi Liteni, Parohia Şoldana.

JUDEŢUL BOTOŞANI: Parohia Intâmpinarea Domnului Ruset din Botoşani, Parohia Nastase Păun, Parohia Stanceni.

JUDEŢUL DOROHOI: Parohia Ichimeni, Parohia Nichiteni. Postul de ajutător la parohia Păltiniş.

JUDEŢUL BAIA: Parohia Lespezi.

JUDEŢUL NEAMŢ: Parohia Aimaş, Parohia Broşteni, Parohia Borniş.

Comisia care se ocupă cu predarea Abatorului Comunal

Primăria Municipiului Iaşi a instituit următoarea comisiune care are în sarcină darea spre folosinţă a Abatorului Comunal, Ministerului Comerţului şi Alimentaţiei: Chiril Dragan, av. A. Andoniu, V. Condrea, I. Constantin, secretar C. Popescu.

Pensionari ieşeni admişi la revizuire

I. Cenuşă Viroghin 3, I. Filipescu Hanciuc 12, I. Duda Şos. Hoiboca 1, N. Ignat Dancinescu 6, I. A. Harabeo

R. P. R.
Primăria Municipiului Iaş

COMUNICAT

Punem în vedere pentru ultima dată tuturor comercianţilor ambulanţi din cuprinsul oraşului Iaşi, să se conformeze întocmai prescripţiunilor sanitare atât în privinţa higienei personale cât şi în modului de păstrare a alimentelor.

In caz contrar, comerţul ambulant va fi complect interzis.

Primar,
Dr. L. Wasselberig

Prof. Parhon 159, Gh. Pangratti Tănăsescu 8, M. Costaş Bucşinescu 15, G. Remmer Tăutu 5, Al. Izacescu Ing. Marinescu 113, I. Rotaru Prof. Filipide 3, Or. Ionescu Fd. Bâlcescu 7, N. Bianiţa Mohănescu 98, V. Reinert Belvedere 9, I. Romaniuc Cart. Munteanu 51, Al. Deric Belvedere.

I. Tudorache Şos. Naţională 104, S. Nicoaescu Speranţă 7, V. Stancov Misai 4, Gh. Palade Stroici 12, P. N. Robu Sadoveanu 11, M. Pocovnicu Universităţii 4, C. Lucan Dobrogeanu Gherea 20, C. Popescu Cuza Vod 1, I. Ospern Lt. Popovici 5, D. Haluş Râpa Galbenă 3, P. Florea Gospodari 1, D. Grigorescu Prof. Parhon 192, P. Deleanu C. Galata 22. I. Rată Traian 4, M. Roşescu Sf. Andrei 5, C. Bogoş Şos. Nicolina 57, R. Oberhofner Sf. Socola, C. Sandman Sf. Lazăr 22, Gh. Ciobănică Uzinei 12.

Al. O. Drăghici Ing. Marinescu 14, Al. Musteret Tepeş Voda 13, M. Costachescu I. Niculi 45, N. Anastasiu Ing. Marinescu 102, G. Ureche Tataraşi 10, G. Ungureanu I, Creangă 37, Şt. Vanea Sălciilor 12, N. Jelescu Mircea 6, C. Hobincu s-dela Ionescu 9, Gr. N. Teodoru Ştefan cel Mare 21, C. Lăcăneanu Marta 45, Gh. Curcă Ralet 12,

R. P. R.
PRIMARIA MUNICIPIULUI IAŞI
Băile Municipale

AVIZ

Se aduce la cunoştinţa publicului că Baia Comunală şi Populară, funcţionează în fiecare *Vineri şi Sâmbătă* între orele 14-18. Duminică între orele 8-12 dim.

PREŢURILE

Una baie de aburi	lei 60
„ „ „ cadă	„ 70
„ „ „ lux	„ 160
„ „ „ populară	„ 25

Gratuităţile şi reducerile sunt suspendate.

Administraţia

Angajamentele individuale în întrecerile socialiste

(Urmare din pag. I-a)

măreaască producţia, să reducă deşeurile, să lupte pentru economii şi să lichideze lipsurile.

Desigur că muncitorii din aceste întreprinderi muncesc cu mult entuziasm pentru atingerea obiectivelor fixate în întreceri, totuşi nu-şi iau angajamente personale din care să rezulte că până la o anumită dată vor realiza o anumită cantitate de produse.

Cu toate că pe majoritatea maşinilor şi războielor există grafice care arată capacitatea de producţie pe oră, totuşi unii muncitori nu cunosc precis care este norma în cele 8 ore de muncă, nu ştiu care trebue să fie cantitatea şi calitatea medie a produsului în raport cu unitatea de timp, materie primă şi uzajul maşinei.

Angajamentul individual poate fi luat numai în cazul când muncitorul cunoaşte bine aceste lucruri. Şi angajamentul colectiv poate fi dus cu cinste până la capăt numai atunci când muncitorii îşi iau angajamente concrete, bazate pe temeinica cunoaştere a uneltei de producţie şi dacă se ia la întrecere cu tovarăşii din echipa sau secţia lor.

Am arătat mai sus că angajamentele luate la unele întreprinderi din localitate nu sunt suficient de concrete, în sensul că nu arată precis, cu cât anume vor depăşi producţia până la termenul de expirare a întrecerii, cu cât vor ridica productivitatea muncii, etc. şi am văzut că aceasta se datoreşte faptului că nu se cunoaşte temeinic potenţialul muncitorilor aflaţi în producţie, potenţial care poate fi aflat cel mai bine în urma angajamentelor personale.

In această privinţă trebue de arătat că un rol covârşitor îl au normele stabilite pe baze reale, norme care să fie orientate după capacitatea şi experienţa fruntaşilor în producţie.

Ca exemple bune în această direcţie putem cita întreprinderile E.T.A.C.S., Atelierele C.F.R. „Ilie Pintilie" şi R. A. T. A., unde printr'o bună planificare a muncii s'a ajuns la rezultate pozitive.

Neţinându-se seamă de aceste principii, la fabrica „23 August" întrecerile socialiste ce se desfăşoară acolo n'au dat nici pe departe rezultatul scontat.

Deaceea Organizaţiile de Partid şi comitetele sindicale, au datoria de a sprijini comisiile de întreceri, care împreună cu tehnicienii şi muncitorii cinstiţi trebue să stabilească norme juste pentru fiecare muncitor în parte, pentru ca apoi să antreneze cât mai mulţi muncitori în întrecerile socialiste, chezăşia măririi producţiei, factor hotărâtor în construirea unei societăţi superioare.

Abonaţi-vă la „Opinia"

Cinematograful SIDOLI
Prezintă astăzi
O mare premieră muzicală Sovietică 1948
Valsul primăverii
Complectare: 2 Desemne animate, Technicolor şi cel mai recent Jurnal O. N. C.

CINEMA POPULAR SOCIETATE COM. de Stat Cinexfilm
Prezintă de Luni 29 Noembrie marele film sovietic
Universităţile mele
de MAXIM GORKI Partea III-a
cu N. VALBERT şi S. KAINKOV
Complectare: Jurnal O. N. C. Nr. 48
Atenţiune programul de iarnă începe prima reprezentaţie 2,30 şi ultima 8,30

Teatru Cinema „TRIANON"
Soc. Com. de Stat Cinex Film Sala bine încălzită
Prezintă cu începere de Luni 29 Noembrie
PREMIERĂ EXTRAORDINARUL FILM SOVIETIC
CEI 13!
O dramă puternică petrecută în inima deşertului
cu E. KUZMINA şi P. OSTAŢOV. Regia genialului MIHAIL ROMM
Complectare: Jurnal O. N. C.

CINEMA „PHOENIX"
prezintă azi o minunată realizare sovietică 1948
Băiatul dela periferie
cu Samoilov, Liubimoz, Zrajeschi şi Abricosov
Complectare: Jurnal O. N. C.

Provincia

Inaugurarea teatrului de Stat „I. C. Frimu" din Vaslui

Astăzi a avut loc la Vaslui inaugurarea teatrului de Stat „I. C. Frimu".

Teatrul a fost complect renovat, cu concursul Guvernului care a alocat suma de 2.000.000 lei. Muncitorii au depus o muncă de zi şi noapte, pentru a termina lucrarea înainte de sfârşitul anului.

Prin renovarea lui, teatrul a devenit mai încăpător, mărindu-şi capacitatea dela 200 la 401 locuri.

Exteriorul a căpătat o înfăţişare nouă, modernă şi mai atrăgătoare.

Prin renovarea teatrului „I. C. Frimu",—singura sală de spectacol din oraşul nostru,— turneele teatrale din Bucureşti şi Iaşi nu vor mai ocoli oraşul nostru.

Chestiunea dacă teatrul va servi şi de cinematograf nu a fost însă complect rezolvată. Intrucât în localitate nu există o altă sală să poată servi pentru reprezentaţii cinematografice, iar dorinţa Prefecturii de a păstra teatrul numai pentru reprezentaţii teatrale lipseşte publicul vasluian de vizionara unui film timp de un an de zile până la construirea unei noui clădiri (speciale pentru un cinematograf, pe locul viran din faţa Palatului Administrativ), credem că suntem în asentimentul publicului preconizând ca teatrul I. C. Frimu să servească de cinematograf.

Teatrul I. C. Frimu este unul din cele mai frumoase monumente ale judeţului nostru şi constitue o mândrie pentru concetăţenii noştri.

Echipa artistică C. S. J. Vaslui în turneu prin sate

Echipa artistică a Consiliului Sindical Judeţean s'a deplasat zilele trecute în comunele Ivăneşti şi Pungeşti unde, un faţa unui public numeros, format din ţărani muncitori, a prezentat un bogat program artistic literar şi muzical.

In zilele următoare, echipa sindicală va da reprezentaţii în alte comune din judeţul nostru, contribuind la strângerea legiturilor dintre muncitori şi ţărănimea muncitoare.

IONEL POPOVICI

Programul viitor LA TRIANON

Pentru cei depe mare

DOCTOR
A. ABERMANN
Medic de Spital
SPECIALIST în BOLI de COPII şi SUGARI
Iaşi, str. Gh. Dimitrov 30 (fost. I. C. Brătianu)
Consult 8-10 a.m. 3-6 p.m.

SA. SOVROMFILM
Cinema SIDOLI
Sala bine încălzită
PREZINTĂ
începând de LUNI 6 DEC. 1948
O pasionantă reconstituire a marei Revoluţii din Octombrie
OMUL CU ARMA
cu M. Strauch în rolul lui Lenin, I. Ghelovani în rolul lui Stalin şi B. Tenin în rolul lui I. Sliadrin
Compl. cel mai recent jurnal O. N. C.
Programul de LUNI 13 DEC.
TACEREA E DE AUR
cu Maurice Chevalier

Părinţi

Inscrieţi la timp copiii Dv. la învăţământul de **maşini de scris** (Dactilografia), ce se caută şi se plăteşte bine la toate birourile, asigurând astfel copilului Dv. un viitor onorabil şi cinstit.

Această profesiune intelectuală se poate învăţa de **oricine**, la **orice vârstă** şi cu **oricâte clase** de şcoală. Sunt cursuri pentru începători şi avansaţi. Se acceptă **plată** şi **în rate**. Cursul durează 3 luni, dar se poate învăţa şi în **15 zile.** Se eliberează certificat

Se mai poate învăţa *Stenografia, contabilitatea, corespondenţa, lucrări de birou şi limbi străine ca:* Rusa, Franceza, Germana şi Engleza şi Ebraica.

Se scrie, se copiază şi se traduce orice act, corespondenţă şi literatură din şi în limbile de mai sus.

Sindicaliştii au **reducere**

Se primesc înscrieri zilnic la orice oră la **„Cursul Practic de Steno-dactilografie"** în str. *Muzeior Nr. 9* (vis-a-vis de Liceul Ottea „Doamna"

DOCTOR
S. A. DAVID
Boli interne
şi de copii, boli de femei
Venerice, Sifilis
Blenoragia vindecă radical în 9 ore. (penicilină)
Iaşi, str. Costache Negri 3 (colţ Elena Doamna)
Cons. 8—12 d.m. şi 2—7 s.

Citiţi „OPINIA"

aceste idealuri măreţe. Dar luptele lor s'au sfârşit totdeauna cu acelaş rezultat—un grup sau o clasă de exploatatori fiind înlocuite cu alt grup sau clasă de exploatatori. Numai în Ţara Sovietelor a fost instalat un nou sistem de societate, un sistem socialist.

Dela adoptarea nouei Constituţii, mari schimbări au intervenit în toate ramurile economiei naţionale. Sistemul socialist al economiei a făcut posibilă ridicarea a mii de întreprinderi industriale noui şi reconstruirea şi modernizarea vechilor întreprinderi. URSS a devenit o puternică ţară industrială. Ritmul creşterii producţiei în Uniunea Sovietică în perioada precedentă războiului a atins şi a întrecut principalele ţări capitaliste.

Cotropirea pământului sovietic de către duşman a fost însoţită de totala distrugere a teritoriilor ocupate. Naziştii au dietrus fabricile şi uzinele, colhozurile, şcoliie şi spitalele; vitele au fost furate iar echipamentul industrial încărcat şi scos din ţară. Dar chiar în timpul războiului producţia a continuat să crească şi noui uzine au fost ridicate în Ural, Siberia şi Asia Centrală. Frontul cerea arme, hrană şi maşini. După cuvintele lui Stalin „...războiul a fost un fel de examen pe care l-a dat sistemul nostru sovietic, Statul nostru, guvernul nostru şi Partidul nostru Comunist".

Societatea sovietică a trecut cu succes prin încercările războiului, oricât de aspre şi datorită înţeleptei conduceri a lui I. V. Stalin, întemeetorul şi conducătorul Marii Armate Sovietice, a ieşit victorioasă din acest război.

In discursul său ţinut la 9 Februarie 1946 în circumscripţia electorală „Stalin" din Moscova, I. V. Stalin a indicat drumul pe care trebue să-l urmeze desvoltarea economiei naţionale. Acest drum trasat de marele conducător a fost concretizat în legea planului de 5 ani pentru refacerea şi desvoltarea economiei naţionale a U. R. S. S. pentru perioada 1946-1950.

Planul acesta este cu adevărat un plan măreţ. Indeplinirea lui va ridica întreaga societate sovietică la un nivel foarte înalt. Planul stalinist este o puternică forţă politică morală şi culturală în societatea sovietică.

Constituţia U. R. S. S. nu stabileşte numai drepturi, ci şi datorii. Fiecare cetăţean al Uniunii Sovietice este ţinut să dea ascultare Constituţiei şi să respecte legile, să muncească cinstit şi conştiincios, să păstreze şi să întărească proprietatea socialistă ca pe o sacră şi inviolabilă temelie a sistemului sovietic, ca pe o sursă a prosperităţii şi culturii oamenilor muncii.

Conduşi de Partidul lui Lenin şi Stalin, şi inspiraţi de planul cincinal pentru refacerea şi desvoltarea economiei naţionale, oamenii sovietici au desvoltat un sistem socialist de emulaţie în uzine şi pe ogoare, pe căile de transport şi în birouri, —un sistem care exprimă formidabila forţă morală a oamenilor sovietici.

Importanţa întrecerilor socialiste a pătruns în conştiinţa tuturor oamenilor sovietici şi s'a împrăştiat din fabrici şi uzine în colhozuri şi printre oamenii muncii intelectuale, care participă cu toţii la această vastă întrecere, pentru îndeplinirea înainte de termen a planurilor, reducerea cheltuelilor şi a costului producţiei şi îmbunătăţirea calitativă a producţiei.

Victoriile şi succesele înregistrate de popoarele Uniunii Sovietice în toate domeniile de activitate sunt rezultatul fidelei aplicări a Constituţiei sovietice care nu numai că proclamă drepturile cetăţenilor dar şi garantează posibilitatea exercitării lor. Popoarele Uniunii Sovietice sunt mândre de Constituţia lor, o Constituţie a societăţii socialiste. Cu mare bucurie şi cu nemărginit entuziasm sărbătoresc ele ziua Constituţiei staliniste la fiecare 5 Decembrie. Este o zi de mare sărbătoare pentru întreg poporul sovietic, constructor al societăţii comuniste.

ULTIMELE ȘTIRI

Uniunea Sovietică
a smuls vălul prefăcătoriei de pe fața imperialiștilor
Discursul d-nei Ana Pauker

BUCUREȘTI 4 (Rador). — Miercuri a avut loc în sala „Aro" o mare întrunire organizată de către C. C. al P.M.R. în cinstea deschiderei congresului al II-iea al F. D. I. F.

La această întrunire a luat cuvântul d-na Ana Pauker secretar al C. C. al P. M. R. și președinte de onoare al U. F. D,R.

D-na Ana Pauker a început prin a arăta că se împlinesc 2 ani dela primul congres al F. D. I. F. la care delegate reprezentând milioane de femei din toată lumea au hotărât să ducă o luptă neînfricată împotriva imperialiștilor care urmăresc un nou război, să ducă lupta pentru libertatea și independența popoarelor pentru democrație pentru pace.

Analizând drumul parcurs între aceste două congrese, se vede limpede că frontul antimperialist și democratic. frontul păcii a obținut mari succese.

D-na Ana Pauker a arătat mai departe că propunând la O. N. U. reducerea înarmărilor marilor puteri și interzicerea folosirii armei atomce, Uniunea Sovietică a smuls vălul de prefăcătorie, minciuni și ipocrizie care acoperea fața imperialiștilor și i-a prezentat așa cum sunt : o bandă de tâlhari, mari fabricanți, mari bogătași, gata pentru câștigurile lor să dea foc întregei omeniri.

In felul acesta Uniunea Sovietică a făcut un mare bine întregei omeniri, a adus un enorm aport cauzei păcii, ajutând pe orice om iubitor de pace, să vadă unde-i este dușmanul.

Preveniți că o mână de imperialiști, de mari profitori sunt gata să dea foc întregii omeniri pentru a-și mări câștigurile, sutele de milioane de oameni vor ști mai bine să se apere, își vor întări brațul, vor ști cu atât mai bine să dea lovituri puternice imperialismului, pentru a-l împiedica să deslănțue un nou măcel.

Demascarea atițătorilor la război face ca forțele frontului păcii să crească mereu. Frontul păcii se întărește prin lupta permanentă pe care o duce clasa muncitoare, masele populare din întreaga lume.

D-na Ana Pauker a trecut apoi în revistă marile succese obținute pe frontul păcii în răstimpul celor 2 ani scurși dela primul congres al FDIF.

Intre primul și al doilea congres al FDIF femeile din lumea întreagă au dat o importantă contribuție luptei pentru pace a popoarelor condusă de Marea Uniune Sovietică. Chezășie a victoriilor frontului păcii e faptul că în fruntea acestuia pășesc popoarele Uniunii Sovietice. Spre marea patrie a socialismului victorios se îndreaptă azi ochii tuturor popoarelor căci succesele Uniunii Sovietice sunt succesele întregii omeniri, sunt succesele tuturor celor ce luptă pentru pace

Dacă ar fi să facem bilanțul a celor ce am făcut între cele două congrese ale FDIF a spus d-na Ana Pauker putem spune că n'am stat cu brațele încrucișate și ne putem prezenta cu fruntea sus în fața surorilor noastre care deschid azi congresul FDIF la Budapesta. In acești 2 ani noi am luptat pentru pace, manifestându-ne solidaritatea internațională cu femeile din aceste țări, ajutând copii din Grecia, dând astfel putința surorilor noastre de acolo, mamele acestor copii să-și facă mai ușor datoria știind că alte mame înconjoară cu căldură și dragoste pe copilașii lor. In acești doi ani de zile noi ne-am ridicat vocea de protest împotriva crimelor ce se comit în Spania și Grecia unde sunt ucise surori ale noastre care luptă pentru pâine, democrație și pace. Noi ne-am arătat dragostea și sprijinul pentru surorile noastre care luptă alături de soții lor în Franța, în Italia împotriva înfometării, împotriva exploatării capitaliste. Ne-am arătat indignarea împotriva procesului înscenat înfruntașilor Partidului Comunist American, pentru că luptă pentru libertate și pace.

Ne-am manifestat ferbintea noastră voință de pace susținând propunerile sovietice de reducere a înarmărilor marilor puteri și interzicere a folosirii armei atomice.

Poporul nostru și-a dat contribuția sa în lupta pentru pace încheiând o serie de acorduri de prietenie, de colaborare și ajutor mutual cu Uniunea Sovietică și cu țările de democrație populară în vederea apărării comune în eventualitatea unei agresiuni militare din partea Germaniei.

Protestul femeilor albaneze
împotriva pregătirii unui nou război

TIRANA 4. (Rador), — Organizațiile femeilor din Albania au trimis telegrame celui de al doilea congres internațional al femeilor democrate, ce are loc actualmente la Budapesta, precum și Organizației Națiunilor Unite, cerând să se pună capăt terorarei din Grecia Spania și Indonezia.

Telegrama adresată Organizației Națiunilor Unite de către organizația femeilor democrate din Albania, declară :

„Femeile albaneze protestează împotriva acțiunilor atițătorilor la război.

Ele vă cer să adoptați propunerea sovietică privitoare la reducerea înarmărilor și la interzicerea armei atomice.

Considerând că aceste măsuri sunt cele mai eficace în lupta împotriva pericolului războiului.

America furnizează Austriei
autobuze uzate

VIENA 4 (Rador). — Aproximativ 40 de autobuze, care au fost în serviciu timp de 8 sau 10 ani, vor fi livrate Austriei dela New-York, în cadrul planului Marshall.

Măsura în care Austria are nevoie de asemenea livrări, reese limpede din faptul că autobuzele bine cunoscutei fabrici austriace „Sismering" nu pot fi vândute pe piață.

Distribuirea cartelelor de alimente pentru pensionari, personalul casnic și populația nesalariată

BUCUREȘTI 4. — Ministerul Comerțului, comunică :

Urmare la comunicatul nostru referitor la normele de distribuirea cartelelor de alimente pentru trimestrul Ianuarie—Martie 1949, apărut în presă cu data de 1 Decembrie 1948, se precizează :

1. Pensionarii de Stat și ai Asigurărilor Sociale proveiți din salariați vor primi cartele de a'imente TIP D 1.

2. Pensionarii I.O.V.R. primesc cartele de alimente TIP C.

3. Personalul casnic care este în serviciu la salariați, la pensionari sau liber profesioniști primește cartelele C pe baza formularului tip vizat de Sindicatul casnic. Membrii lor de familie vor primi cartelele tip D 1 sau D 2, după caz.

4. Populația nesalariată va primi cartelele de alimente tip E (neagră), pe baza formularului tip complectat, la care se va ataşa talonul de cartelă de pe trimestrul Octombrie-Decembrie 1948.

Un inspector
pentru învățământul în limba idiș

BUCUREȘTI 4.— Prin decizia ministerială No. 296,972 | 1948, d-na Polya Baraș, membră în conducerea Federației Uniunilor de Comunități Evreești din R. P. R. a fost numită inspector pentru limba idiș, în școlile elementare și medii ale ministerului Invățământului.

Programul viitor

LA TRIANON

Pentru cei depe mare

PIERDUT la cinematograful Phönix în seara zilei de 3 Decembrie un pachet. Conținând una bluză neagră.

Găsitorul este rugat a aduce pachetul la adresa Rusu Sevastia str. Cioșca 52, contra recompensă.

— Din motive tehnice, pagina noastră de cultură și artă ce urma să apară astăzi, va apare Luni 6 Decembrie.

Armatele populare chineze
își continuă operațiile victorioase

SHANGHAI 4 (Rador). Reuter transmite că, cu toate desmințirile oficiale privitoare la evacuarea Nanking-ului, funcționarii publici din instituțiile guvernamentale au împachetat Vineri, documentele, dând foc la o serie din ele.

La Shanghai au sosit știri care arată că fortăreața strategică Kalgan din China de nord, se prăbușește sub masivele atacuri ale forțelor populare.

Se anunță că unități ale armatelor populare au încercuit garnizoana Kuomintangului din Shalingtse la 11 km. est de Kalgan.

Se mai anunță deasemenea că o brigadă a armatelor populare a intrat în Nanking-Chang, la 13 km. sud de Kalgan.

Recensământul urban la București

BUCUREȘTI 4. — In baza legei de înființare a Oficiului de Inchiriere, Primăria Municipiului București a organizat efectuarea recensământului proprietății urbane din Capitală și sub-urbane.

Recensământul se efectuiază între 5 și 11 Decembrie ct. Recenzorii vor vizita toate locuințele, iar locatarii vor trebui să complecteze niște formulare speciale.

ORA 12

Inființarea Oficiilor de închiriere
pentru evidența apartamentelor și reglementarea închirierilor

BUCUREȘTI 4 (Rador). — Decret pentru înființarea, organizarea și funcționarea oficiilor de închiriere.

ART. 1. — Pe lângă primăriile comunale urbane se pot înființa oficii de închirieri având următoarele atribuțiuni :

a) să efectueze înregistrarea pe cale de recensământ și să țină evidența imobilelor clădite și părților de imobile ciădite, indiferent de destinația lor ;

b) să rezolve cererile de închirieri ale oamenilor muncii ;

c) să autorize sau să interzică schimbarea destinației unui imobil clădit, apartament sau încăpere.

In orașele mari se vor putea înființa oficii de închirieri pe cartieri

Inființarea, organizarea și funcționarea oficiilor se va stabili prin decizia Ministerului Afacerilor Interne.

ARTICOLUL 2. — Dela data publicării prezentului decret, apartamentele și încăperile de orice fel nu vor putea fi date în folosință de proprietarii sau deținătorii lor cu orice titlu, decât pe baza dispozițiunilor de repartizare a oficiului de închiriere respectiv.

Proprietarii sau deținătorii lor sunt obligați de a închiria și subînchiria aceste apartamente sau încăperi numai acelor indicați de oficiul de închirieri.

ART. 3. — Dela data publicării prezentului decret se interzice particularilor — persoane fizice sau întreprinderi, de a mijloci închirierea sau subînchirierea de imobile sau părți de imobile.

Inchirierile sau subînchirierile în orașele în care există oficii de închiriat se vor efectua numai prin aceste oficii.

ART. 4. — Plata chiriei se va face direct proprietarului sau chiriașului principal în caz de subînchiriere.

ART. 5. — Contractele de închiriere a imobilelor cu orice destinație nu se pot face decât în scris.

Contractele verbale sunt nule de drept.

Contractele referitoare la închirierea sau subînchirierea totală sau parțială de imobile, în curs de executare vor fi înlocuite prin contracte scrise, în termen de 30 zile dela data publicării prezentului decret.

ART. 6. — Contractele de închiriere și subînchiriere de imobile cu orice destinație, care se vor încheia în viitor, vor trebui să poarte viza oficiului de închiriere respectiv.

Contractele lipsite de această viză sunt nule de drept.

ART. 7. — Organele fiscale nu vor taxa contractele de închiriere sau subînchiriere de imobile, care nu poartă viza oficiului de închirieri.

ART. 8. — Proprietarii, chiriașii, subchiriașii și deținătorii sub orice formă cu titlu permanent de închirieri sunt obligați a comunica oficiilor de închirieri sub sancțiunile prevăzute la articolul 10, orice modificare intervenită în numărul și identitatea persoanelor care folosesc încăperile respective, precum și modificările intervenite în structura spațiului folosit, în termen de 5 zile dela producerea modificării.

ART. 9. — In cazul imobilelor aparținând instituțiunilor publice în indiviziune cu particulari, instituția coproprietară este considerată mandatară legală a celorlalți coproprietari pentru efectuarea actelor de administrație a imobilului respectiv.

ART. 10. — Proprietarii, chiricșii principali, subînchiriașii și deținătorii cu orice titlu a imobilelor precum și persoanele sau reprezentanții intreprinderilor prevăzute la art. 3 de mai sus, care nu se vor conforma dispozițiunilor prevăzute în prezentul decret și cel care cu ocazia identificării spațiului de locuit sau cu ocazia comunicării modificărilor prevăzute la art. 8 comit delictul de sabotaj, se pedepsesc cu închisoare corecțională potrivit art. 28 din legea Nr. 351 din 3 Mai 1948, cu modificările ulterioare.

ART. 11.—Sancțiunile prevăzute de legea din 1 Februarie 1939, cu modificările privitoare ulterioare la îndatoririle proprietarilor și chiriașilor principali de a declara identitatea chiriașilor și subînchiriașilor, nu se vor aplica declaranților care, cu ocazia recensământului prevăzut de art. 1 alin. a din prezentul decret. vor arăta situațiuni reale, deosebite de cele înregistrate în cartea de imobil,

ART. 12. — Constatarea infracțiunilor prevăzute de prezentul decret se va face de Organele Ministerului Afacerilor Interne sau ale primăriilor, delegate special în acest scop.

ART. 13. — Procesul verbal de constatare a infracțiunii, foce dovada în Justiție până la înscrierea în fals.

Procesul Verbal de constatare se va încheia și depune la primăria respectivă, în termen de 2 zile dela încheiarea cercetărilor.

Primăria va aproba procesul verbal, în termen de 5 zile dela înregistrare și-l va înainta Parchetului local pentru confirmare, împreună cu toate actele din dosar, în copii certificate.

In caz de clasare, Ministerul Afacerilor Interne sau Primăriile respective vor putea sesiza direct instanța de judecată, în termen de o lună dela data clasării.

Instruirea se va face cu formele și în condițiunile prevăzute de legea Nr. 351 din 3 Mai 1945, cu modificările ulterioare.

ART. 14. — Legea Nr. 1439 din 5 Iunie 1945, privitoare la efectuarea de rechiziții pentru cartiruirea de persoane, autorități și instituții și jurnalul Consiliului de Miniștri Nr. 1515 din Decembrie 1945, precum și orice dispoziții contrarii prezentului decret sunt și rămân abrogate.

BIBLIOTECA UNIVERSITĂȚII -I A Ș I-

ANUL 4o Nr. 675

ABONAMENTE

Lei 360 : : : : : : 3 luni
„ 5.000 Intreprinderi, autorități pe un an

Atelierele tipografice
IAȘI, Str. ȘTEFAN CEL MARE 50-52

4 Pagini 4 Lei

OPINIA

ZIAR POPULAR COTIDIAN

Marți 7 Decembrie 1948

Redacția
IAȘI, STR. ȘTEFAN cel MARE Nr. 52
Administrația
IAȘI, STR. CUZA VODA Nr. 50

TELEFOANE:
Redacția . . (Nr. 1209 („ 1210
Administrația . . „ 2042
Serv. de noapte . . „ 2088

Director C. P. GHIULEA

Impotriva rutinei în învățământ

Prin legea pentru reforma învățământului pe care a inițiat-o Partidul, școala românească face o cotitură revoluționară. Dintr'un instrument de clasă al regimului burghezo-moșieresc, ea devine citadela avansată a științei, a progresului, a vieții mai bune pentru care luptă întreaga clasă muncitoare.

Insă pentruca, într'adevăr, școala nouă să corespundă rolului care îi revine astăzi, se cere o schimbare structurală și a oamenilor care lucrează întrînsa. Această axiomă a fost, din primul moment, înțeleasă, atunci când s'au organizat cursurile de îndrumare a corpului didactic, care au avut loc vara aceasta.

Din școala nouă trebue să dispară în primul rând indiferența, rutina profesorilor care nu se interesau în trecut de elevi și-și predau cursurile mecanic într'o atmosferă somnolentă, în fața unor clase pasive. Nu-i destul astăzi ca un profesor să aibă suficiente cunoștințe sau să stăpânească o tehnică impecabilă de predare. Pe lîngă aceasta se mai cere acum corpului didactic o conștiință înaltă a răspunderii ce-i revine pentru formarea viitorilor tehnicieni devotați poporului, energici și entuziaști, pătrunși de dorința unei activități creatoare, mai presus decât orice. La acest rezultat nu se poate ajunge fără a înlătura mentalitatea rutinară ce se mai observă uneori, ici și colo. Trebue mai ales, să luptăm împotriva vechei atitudini pe care profesorii o aveau față de elevi, ca și elevii față de profesori.

Aceștia din urmă trebue să simtă că au în fața lor un om cu o conștiință ridicată, un profesor viu, care le arată o considerație deosebită, și face eforturi spre a colabora cu dânșii, nu un meseriaș pentru care ei constitue numai un pretext de a-și îndeplini, stereotip, obligațiile.

Pentru acest fel de profesori, elevii sunt niște anonimi care populează clasele.

Un spirit mai viu deci, mai deschis, o permanentă grijă și atenție în relațiile cu școlarii pentruca aceștia să se simtă stimulați, încurajați în acțiunile lor, aceasta este cea dintâiu condiție ce se cere profesorului nou, nucleul învățământului nou.

Fără a stabili astfel de relații între elevi și profesori, fără a înlocui rutina cu preocuparea de fiecare moment pentru elevi, reforma învățământului ar rămâne, în practică prea puțin realizată.

Pentru aceasta se cere curaj, dăruire de sine, abnegație, devotament din partea profesorilor. Școala nouă le oferă cel mai larg și mai frumos câmp de activitate. In fața solicitărilor ei, corpul didactic trebue să răspundă prompt. Bucuria de a preda într'o adevărată școală a poporului, de a crește viitoarele generații care vor făuri viitorul din ce în ce mai luminos al patriei, în spiritul moralei proletare, trebue să se facă simțită mai adânc în rândurile profesorilor. Pentru aceasta, rugina rutinară trebue să fie, pe deplin, curățată.

N. BARBU

Importante dispoziții

privitoare la pregătirea însămânțărilor de primăvară în județul Iași

Măsuri luate de Direcția Agricolă referitoare la munca câmpului

Direcția Agricolă Județeană Iași a emis o Ordonanță prin care se reglementează, cum vor fi continuate arăturile de toamnă precizându-se că aceste arături vor fi continuate până ce pământul va fi complect înghețat și chiar în timpul iernii când pământul nu este înghețat fiecare agricultor fiind obligat să-și are tot terenul arabil rămas în urma însămânțărilor.

Toți proprietarii de terenuri arabile sunt obligați ca în timpul iernii 1948-1949 să-și procure și să-și condiționeze toate semințele necesare pentru campania însămânțărilor din primăvară, — potrivit planului de cultură fixat pentru această campanie de către comisiile Comunale de însămânțări.

Ordonanța mai prevede ca toate terenurile arabile care prin nelucrare au fost transformate în fânețe sau pășuni, precum și toate terenurile inundabile, proprietarii acestora fiind obligați să-și facă lucrările necesare. Pentru aceasta Comisiile Comunale de însămânțări vor continua să funcționeze cu aceleași obligații ca și în campania însămânțărilor de toamnă, luând măsuri ca toate tractoarele și atelajele să fie folosite în acest scop.

Stațiunile de mașini, fermele de Stat și particulare instituțiile de Stat, precum și toți proprietarii de mașini și unelte agricole (tractoare, semănători, selectoare trioare, vânturătoare grape, pluguri, etc.) sunt obligați ca, până la data de 1 Februarie 1949 să-și repare și să pună la punct toate aceste mașini și unelte, pretorii și șefii Ocoalelor fiind obligați a face permanent controlul acestor lucrări.

In aceeași Ordonanță se mai dau dispoziții referitor la lucrările culturilor leguminoase, la cultura pomilor și la cultura viilor.

Deasemeni se mai prevăd sancțiunile ce se vor aplica acelora ce nu vor vor urma dispozițiile arătate,

Citiți astăzi

Pagina de cultură și artă

NOTE

Imbunătățirea calității mezelurilor la Iași

Mezelurile care se distribue în localitate, sunt achiziționate de către Cooperativa și Magazinul de Stat Moldova, dela fabrica de mezeluri a Primăriei, în cantitate suficientă. Lunar sunt repartizați în acest scop 25 porci și 23 vite.

O critică justă a fost adusă calității mezelurilor fabricate la Iași, de către marele public cum și de responsabilii diferitelor unități economice din localitate, și s'a pus la un moment dat problema ca mezelurile să fie aduse din alte orașe.

Insușindu-și critica făcută, conducerea fabricii de mezeluri a luat toate măsurile pentru a fi remediată această stare de lucruri.

Astăzi se poate vorbi despre buna calitate a mezelurilor fabricate în localitate și distribuite prin magazinele alimentare și cooperative.

Ce a dat Constituția Stalinistă femeii sovietice

de N. ARALOVET

Au trecut 12 ani din ziua memorabilă când Congresul extraordinar al Sovietelor a promulgat noua Constituție a URSS, care a legiferat victoria socialismului în Țara Sovietică, ca rezultat al uriașelor cuceriri istorice ale poporului sovietic.

Constituția stalinistă a dat femeilor drepturi egale cu cele ale bărbaților în toate domeniile vieții: politic, social, cultural.

Femeia a devenit beneficiara principiului socialist al salariului egal la o muncă egală.

Femeia sovietică a căpătat posibilitatea de a-și manifesta toată bogăția forțelor ei spirituale. Voința ei, energia, talentele, devotamentul ei față de Patrie s'au transformat într'o forță imensă.

Femeia sovietică, o constructoare activă a noii vieți socialiste

Conștiința de a fi liberă, îi dă forță și încredere în viitor.

Constituția Stalinistă a acordat femeii dreptul de a alege și de a fi aleasă în toate organele puterii de Stat, începând cu Sovietu sătesc și orășenesc al deputaților celor ce muncesc și până la Sovietul Suprem al URSS.

Bucurându-se de toate binefacerile democrației socialiste, femeia sovietică ia parte activă la conducerea statului. In Sovietul Suprem al URSS sunt 277 femei deputate ale poporului.

In Sovietele Supreme ale republicilor unionale și autonome se află peste 1700 de femei iar alte 480.000 funcționează în Sovietele locale.

Acestea sunt cele mai bune fiice ale poporului sovietic, muncitoare frunțașe din fabrici și uzine, colhozuri și sovhozuri, savante, ingineri, medici, profesoare. Antrenarea femeilor la conducerea Statului este o mărturie clară a caracterului cu adevărat popular al regimului social sovietic.

Țara Sovietică încredințează femeilor o muncă importantă și plină de răspundere. Multe femei ocupă posturi de conducere în instituțiile guvernamentale ale URSS, altele sunt miniștri în republicile unionale și autonome.

Așa de pildă Maria Covrighina este ministru adjunct al Ministerului Sănătății URSS, ing. Elena Ojaparidze este ministru adjunct al Ministerului Industriei metalurgice iar Ana Misnikova, judecătoare, conduce Colegiul Curții Supreme a URSS pentru cauzele civile.

Posibilitățile largi de a-și îmbogăți cunoștințele și de a-și ridica calificarea profesională, au deschis femeii sovietice calea spre orice profesie. La mașini complicate, în laboratoare și instituții științifice, în politica și economia Țării peste tot în URSS, femeile lucrează umăr la umăr cu bărbații.

Antrenarea femeilor la munca constructivă și activitatea de folos obștesc a creiat o bază trainică pentru o adevărată egalitate economică și socială a femeii sovietice în societatea socialistă. In URSS femeile sunt stăpâne pe bogățiile imense ale țării lor, pe fabrici, uzine, căi ferate, pământ și păduri.

Intre inovatorii din producție

A căror muncă creatoare contribue la desvoltarea tehnicei sovietice, găsim multe nume de femei. In URSS, peste 250.000 femei lucrează ca ingineri și tehnicieni, alte zeci de mii ca directori de fabrici, șefi de secție, etc.

Ing. Iulia Egoșina, lucrează de mulți ani la o uzină de construcții de mașini grele din Ural. Ea se bucură de o mare autoritate.

Sub conducerea ei s'a construit un nou tip de excavator, care prin calitățile lui întrece vestitele mașini americane.

Pentru meritele ei în muncă i s'a acordat Premiul Stalin. Alte nume cunoscute de femei sunt Valentina Stoianovskaia, aviatoare, care a zburat peste un milion de kilometri, Ana Scetina, căpitan de cursă lungă, care a vizitat multe continente.

In colhozările sovietice, femeile au devenit o forță puternică

Zeci de mii de femei conduc colhozuri, sute de mii sunt șefe de grupuri și brigăzi. Sub regimul colhoznic, în satele sovietice s'au format cadre de muncitoare fruntașe care au bătut recorduri mondiale în ce privește recoltele și culturile agricole.

Colhoznica Alexandra Sergheeva a bătut recordul mondial în recoltarea grâului de primăvară, Ana Iutkina, Erou al Muncii Socialiste, a realizat mari recolte de cartofi în timp ce Evdochia Baskarova a obținut recolte-record de sfeclă de zahăr.

Constituția Stalinistă a acordat femeii drepturi egale la instrucție. Anual zeci de mii de femei sovietice termină școlile superioare, complectând rândurile intelectualilor sovietici. Peste două milioane de femei sunt ocupate în domeniul instrucțiunii publice, 120.000 femei medici, zeci de mii de colaboratoare științifice, numai în institutele și academiile URSS lucrează 4000 femei dintre cari peste 600 cu gradul de doctor în științe și candidate în științe. Intre membri activi ai Academiei se află academiciana Lina Stern. Multe femei sunt membre corespondente ale Academiei.

Intre ele cunoscutul istoric Ana Pancraova, cunoscuta matematiciană Polugheia Polubarinova. Pentru succese strălucite în știință și invenții, 250 femei au primit premiul Stalin. Intre laureate este cunoscuta selecționară Elisaveta Ușakova, prof. Maria Petrova, doctor în medicină, prof. Alexandra Novoselova, doctor în chimie, co-

(Continuare în pag. 3-a)

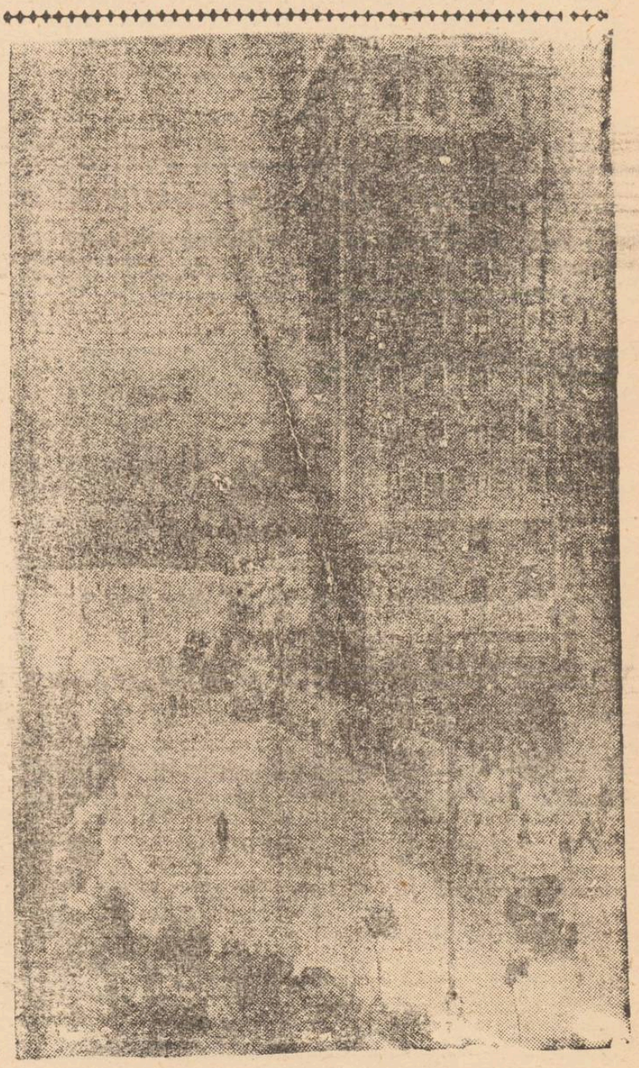

Reportaj extern

Dificultățile economice și politice ale Austriei

Economia țării la discreția capitalismului american

S'a spus totdeauna despre austrieci (și în special de vienezi) că sunt un popor vesel, amator de muzică, iubitor de viață ușoară, și indiferent față de chestiunile politice.

Nu știm dacă această caracterizare a fost justă. In orice caz, astăzi austriecii nu sunt deloc veseli. Și cum ar putea să fie dacă în actuala rație alimentară simt deseori foame, iar ca aliment substanțial capătă odată pe săptămână câte o cutie de conserve americană, cuprinzând carne de cal!?

In schimb, austriacul se ocupă astăzi foarte mult de problemele politice, manifestează pe străzi împotriva foametei, demonstrează în fața clădirii Parlamentului, protestează în fața ambasadei Greciei contra teroarei fasciste, sau manifestează împotriva tendințelor naziste ale clericalismului austriac.

*

Guvernanții de astăzi de la Viena, adică coaliția partidelor: popular și socialist, voesc să înșele poporul afirmând că mizeria și foametea se datoresc sărăciei țării austriace.

Acești guvernanți trec sub tăcere bogatele resurse energetice din Austria, uzinele de automobile „Steyr", industria hârtiei, și încă alte surse de venit național, între care imensele rezerve de magnezită.

Numai că aceste surse de venituri sunt exploatate de afaceriști americani în folosul monopoliștilor, iar poporul austriac se sbate în lipsuri și sărăcie.

*

Politicienii reacționari dela Viena au emis totdeauna ideia că Austria nu poate trăi prin ea însăși și că are nevoe de un „protector". Au căutat pe vremuri „protecția" lui Mussolini, până ce i-a înghițit Hitler. Acuma s'au pus sub scutul negustoresc al americanilor.

După înfeudarea Austriei la planul Marshall, administrația militară americană a pus resursele energetice austriace în serviciul zonei americane din Germania, în detrimentul industriei naționale. In acelaș timp, Austria e silită să furnizeze Germaniei materii prime, obligându-și la șomaj industria proprie.

In general, șomajul s'a triplat în Austria, dela punerea în vigoare a planului Marshall. Industria de textile, de automobile și tractoare etc., e foarte mult comprimată, austriecii fiind obligați să primească mărfuri americane de calitate inferioară.

*

Capitularea față de imperialismul anglo-american se manifestă și pe tărâmul politicei externe.

Conducătorii populiști și socialiști de dreapta sunt foarte îngrijorați de clipa când s'ar afla față în față cu poporul necăjit și ar trebui să-i dea socoteala. Deaceia ei fac tot posibilul de a se prelungi ocupația militară anglo-americană. Și deaceia tărăgănează atât de mult tratativele pentru încheerea păcii cu Statul austriac.

*

Și totuși Austria are resurse însemnate și s'ar putea bucura de rezultate bune.

Partidul comunist austriac, condus de Koplenig,

(Continuare în pag. 3-a)

Situația aprovizionărilor cu cartofi

In urma calculelor efectuate de către Direcția Comercială Județeană, s'a ajuns la concluzia că pentru aprovizionarea salariaților ieșeni cu cartofi este necesară cantitatea de circa 200 vagoane.

Pentru acoperirea necesarului, Magazinul de Stat „Moldova" și cooperativele din oraș au făcut o primă comandă de 119 vagoane.

Au sosit până acuma 105 vagoane din care au și fost distribuite 77 vagoane.

Pentru acoperirea integrală a nevoilor de aprovizionare a salariaților ieșeni, mai este necesară o cantitate de 60 vagoane cartofi, cantitate care a și fost achiziționată.

Au fost luate toate măsurile pentru aducerea la Iași a acestei cantități de cartofi, — și în felul acesta aprovizionarea salariaților va fi realizată complect.

Pentru o istorie literară științifică

Am citit cu un deosebit interes articolul publicat de René Monblanc, secretatul de redacție al revistei progresiste „La Pensée" în „Contemporanul" privitor la elaborarea Enciclopediei Renașterii Franceze.

Nu este în intenția noastră de a arăta caracterul revoluționar al acestei lucrări. Aceasta am făcut-o dealtfel în alte rânduri. Ceeace dorim noi este doar să atragem atenția asupra caracteristicilor acestei noui enciclopedii.

Având ca metode de cercetare materialismul dialectic și istoric, autorii Enciclopediei folosesc munca în colectiv și păstrând ținuta înaltă ce se cere unei astfel de opere, ei se străduesc să facă să pătrundă aceste fascicole cât mai adânc în mase. Trebue să subliniem deasemeni caracterul de sinteză al lucrării, caracterul ei dialectic, în sensul că diferitele ramuri ale științei nu sunt studiate izolat, ci în interdependența lor, în reciproca lor influență.

Ori, metoda ca și modul de cercetare, caracterul ei dialectic, de sinteză, înalt științific și popular în același timp, probează puternica influență a culturii și științii sovietice care s'a impus prin rezultatele dobândite, prin superioritatea ei.

La școala sovietică deci, renaște cultura franceză, negată azi de un regim, expresie a burgheziei în declin.

Pentru noi, faptul prezintă o importanță deosebită. Deducem de aci, mai întâi, necesitatea unui contact profund și continuu cu cultura sovietică, cea mai superioară cultură a umanității, la școala căreia putem asigura propășirea culturii noastre. Apoi, constitue un stimulent puternic pentru cercetătorii noștri.

Noi am părăsit concepția după care trebue să ne târîm în permanență în coada Occidentului. Progresele dobândite pe tărâm economic, social și politic, existența unui guvern, emanație a poporului muncitor, interesat în progresul cultural, oferă intelectualilor noștri condiții de lucru infinit superioare celora de care se bucură intelectualii din țările burgheze și, deci, și putința de a depăși cu mult nivelul atins de cercetătorii din lumea imperialistă.

Oii, dacă în condițiile vitrege pentru știință ale societății imperialiste, cercetătorii legați de clasa muncitoare prin felul lor de a gândi, prin acțiunea și aspirațiile lor, au pornit la o acțiune de așa proporții, e normal ca acest fapt să constitue pentru noi un imbold la o muncă și mai intensă.

Desființarea vechei Academii, azil de semidocți idealiști și de bătrâni profesori senili, oficină reacționară patronată de oamenii trusturilor ai marilor moșieri și constituirea unei Academii care să constitue o uzină vie a cercetării științifice, este desigur, un pas esențial făcut pe drumul propășirii noastre culturale.

Și la noi s'a pornit acum la elaborarea unor lucrări de mari proporții. E suficient să notăm faptul că în 5 ani va fi terminat dicționarul limbii române. E o lucrare pe care în decursul întregii sale existențe vechea academie n'a putut-o duce la capăt. E un semn acesta nu numai al incapacității vechei academii, ci și al înapoierii noastre culturale de până acum.

S'a trecut apoi la elaborarea unei gramatici a limbii noastre care să pună capăt anarhiei ce domnește în scrisul românesc și care deno'ă iarăși o întârziere culturală ce trebue rapid remediată.

Vaste lucrări s'au pus în curs deasemeni în domeniul științelor pozitive.

Nu s'a pus însă la întocmirea unei istorii științifice a literaturii române, deși lipsa unei atari istorii a devenit cu atât mai acută cu cât profesorilor noștri de literatură română din școlile medii le lipsește un ghid sigur și, din această cauză, comit unii dintre ei, adesea, erori care comportă grave consecințe pentru instrucția și educația progresistă a tineretului nostru școlăresc.

Luând ca model o istorie a literaturii ruse, sau a literaturii franceze, engleze tipărite în U.R.S.S., alcătuind colective de muncă pentru fiecare epocă în parte, și muncind intens, s'ar putea tipări într'un timp relativ scurt o istorie științifică a literaturii noastre, care să explice operele marilor noștri clasici și să pună capăt prejudecăților și interpretărilor contradictorii și idealiste lansate de vechile istorii literare.

E o operă la alcătuirea căreia trebue să se purceadă de îndată, cu convingere și dragoste.

ION LUCREȚIU

PUNCTE

În „Contemporanul" d. Victor Adrian analizează științific fenomenul literaturii de clinică.

D-sa arată că după ce burghezia intrată în declin l-a îndepărtat pe scriitor de societate, s'a străduit să-l îndepărteze și de om, fixându-i ca obiect de cercetare clinică.

Articolul este ilustrat cu numeroase exemple din beletristica ce vede lumina tiparului în țările imperialiste.

Poetul Dumitru Corbea publică o poezie în „Contemporanul" inspirată din cea mai vie actualitate dar scrisă sub forma și în versul unei balade populare.

Caracterul de legendă dă mai multă tărie poemului. In ceeace privește însă utilizarea versului popular, noi socotim că utilă este asimilarea lui (în genul poetesei Mariei Banuș): nu simpla lui imitare. Poetul cult trebue să se debaraseze de anumite naivități, inevitabile celui popular, el trebue să ridice masele populare la un nivel mai înalt, într'un mod care să nu implice eforturi din partea lor; în orice caz el nu trebue să-și scoboare nivelul propriu.

Pornind dela ideea de a face accesibilă poezia masselor, unii dintre poeții noștri progresiști păcătuesc însă exagerând.

Folklorul constitue într'adevăr o sursă inepuizabilă de însănătoșire a poeziei culte, dar nu trebue să abuzăm de acest tonic căci efectele ar putea fi contrarii celor scontate.

O nouă revistă franceză. Cu toată presiunea exercitată împotriva culturii progresiste franceze de către cercurile guvernamentale, intelectualitatea franceză își strânge mai puternic rândurile și acționează pe linia recâștigării prestigiului pe care l-a avut cultura.

Se anunță astfel apariția unei noui reviste „Nouă Critică" care va avea următorul subtitlu: Revista marxismului militant.

Din cercurile redacționale se anunță că primul număr conține luări de poziții viguroase și solid fondate în legătură cu principalele desbateri culturale și ideologice de actualitate.

Salutăm cu căldură apariția acestei reviste.

Leul din piață, comedia lui Ilya Ehrenburg ce s'a reprezentat Joi seara în premieră pe scena Teatrului Național din Iași a fost bine primită de public.

Satira și verva spumoasă a autorului sovietic, ca și spiritul ei combativ s'a verificat tot așa de ascuțit și în teatru.

Mâine, Marți, spectacolul se va reprezenta din nou. Rolul Bouboulue va fi jucat de această dată de d-na Silvia Ionașcu.

Cronica teatrală asupra spectacolului cu piesa lui Ilya Ehrenburg „Leul din piață" care nu a putut să apară din cauza abundenței de material, va fi publicată într'un număr viitor al ziarului.

O nouă premieră ieșană

Joi 9 Decembrie va avea loc premiera piesei „Moștenirea lui Toma Ghiuju" („1 la suta fatal") comedie în 3 acte și 2 tablouri de Ionel Lazaroneanu.

Subiectul comediei demască un aspect al putrezeciunii burgheziei din așa zisa „lume bună". E vorba de o familie care așteaptă moartea unui personaj matusalemic, Toma Ghiuju, la împărțirea moștenirii căruia speră. De aici, o serie de întâmplări care demască lăcomia, lipsa de scrupule și murdăria morală a unei famili mic burgheze.

Din distribuție fac parte: Vera Mihailescu, Liana Budescu, Marioara Davidoglu, Virginica Balanescu, Ion Șimbinski, Remus Ionașcu, Elena Foca, Lucia Iliescu, Mihai Grosariu, Radu Iliescu, Ștefan Dancinescu, Const. Protopopescu, N. Leonte, Radu Mircea Rațescu.

Direcția de scenă e semnată de d. I. Diacu, iar decorurile aparțin d-lui A. Wilke.

Serghei Mihalkov este autorul piesei „Andriușa cel isteț" (jucată în U. R. S. S. și la București cu titlul „Râs și lacrimi") a cărei premieră va avea loc de Crăciun pe scena Teatrului Național.

Mihalkov este unul din cei mai apreciați scriitori pentru copii. In U. R. S. S. au fost editate 3 volume de versuri din opera sa. Primul său volum „Versuri pentru copii și fabule" cuprinde și povestea în versuri devenită celebră în toată lumea „Unchiul Stiopa". In colaborare cu Eli Reighstam, Mihalkov a scris cuvintele „Imnului Uniunii Sovietice".

De asemeni pentru activitatea sa literară a fost distins cu „Premiul Stalin".

Noua premieră, va da posibilitatea spectatorilor ieșeni să cunoască de aproape una din lucrările cele mai apreciate ale scriitorului sovietic.

Cântec de ninsori

A nins peste orașul ca un dulău pe labe.
Din dealuri și din ceață fulgi tineri s'au întins,
Spiral în fum de hornuri ca înșirate boabe.
Orașul se ridica din ziduri. De ieri mereu a nins!

Scântei în fabrici albe, metal curgând topit.
Sunt brațe care urcă în grafice roș steagul.
Cu zâmbet muncitorii ninsoarea au primit,
Când fulgul de zăpadă le-a sărutat ud pragul.

De aicia ies vagoane ce taie'n lung zăpada,
Sunt mii de cai putere trecând prin mii de șine
Cu 'ndemn, cu cânt de foc în anotimpul nou
A fost primită iarna ce în ninsoare vine.

Ogoarele arate au adunat toți fulgii
Peste sămânța care rodește în țărână.
Zăpada tremurată cu liniștile ei calmă,
A învelit pământul, prietenească mână.

Speriați doar de lumina zăpezii din noi ani
Au năvălit în iureș de moarte aprigi furi.
Cu cozile plecate, ascunșii șobolani,
Cu mâinile de pradă prea dușmănoși chiaburi.

. . . . . .

Ninge peste orașul, peste întinsul calm și rece
Sunt orele ce cresc puternice'n grămezi.
Prin cântece de iarnă, prin străzi un cântec trece
Un cânt de biruință departe prin zăpezi!

ȘT. POPA

LINȘAJ

...Un negru a fost spânzurat de-un felinar,
In orașul cu milioane de trepte și ascensoare.
In jurul lui creșteau străzi fără hotar.
Era un negru sărac, descult și plin de sudoare.

Domnii în frac, au zâmbit din mașini.
Deasupra spânzuratului pluteau doar tăcerl.
Reclamele luminoase, neonii albei lumini
Deschideau drumuri ca pentru corăbieri.

De frânghia care-i frângea rece grumazul
Negrul atârna palid, cu păr de arici...
Ochii deschiși peste blocuri și obrazul
Purtau urmele străbunilor tăiate de bici.

Peste negrul acesta pornit ca din noapte.
Creșteau însă puternic cuvinte și urâ.
Din Harleem clocoteau nu numai șoapte
Ci glasuri de luptă aprinsă și zgură.

De dincolo de blocuri, din celelelalte străzi
Fără automate de oțel la tot pasul,
Aceste glasuri creșteau grele ca Mississipi
Dockerii, muncitorii cu tărie își ridicau glasul.

Se vedeau drumuri noi deschise peste Bursă,
Ce treceau mereu și peste Statuia Libertății
Intinsă'n noapte peste Ocean ca o cursă...
Fără de lifturi se ridică glasurile dreptății.

Tăcut, ca pădurile seculare a murit!
Era măturător și domnii albi l'au sculpat în obraz.
In calendar, n'ar ști prea bine când a trăit...
...In țara aceasta moartea negrului se chiamă Linșaj.

MIRCEA BANU

Concursul literar „OPINIA"

POȘTA REDACȚIEI

In urma concursului inițiat de ziarul nostru, printre elevii școlilor medii și elementare din Iași am primit la redacție un număr de manuscrise trimise de concurenți.

Trierea acestor materiale va fi începută de către juriul de premiere săptămâna viitoare.

Sunt printre acestea multe manuscrise ce vădesc calități literare, dar și altele care au fost scrise în grabă, dovedind superficialitate și tratarea pe deasupra a temelor.

Am recunoscut mai ales în aceste manuscrise lipsa unei cunoașteri organizate a literaturii, lipsa de informație artistică a multor concurenți, și mai ales necunoașterea problemelor realismului socialist, necunoașterea operelor fundamentale literare apărute în ultimul timp în care ideologia marxist-leninistă este puternic reflectată. De aceea recomandăm cetirea cărților care apar în Editura „P. M. R.", în Editura „Cartea Rusă", în Editura de Stat, publicațiile periodice „Flacăra", „Contemporanul", „Viața Românească", „Probleme de artă și literatură" etc., care vor ajuta tinerilor creatori să-și desăvârșească cunoștințele, să-și lărgească orizontul.

Noi îi rugăm să ne scrie ce au citit, ce le-au plăcut mai mult și mai cu seamă ce au înțeles, și cum ceeace au citit s'a manifestat în creația lor.

— Sofroni Valentin—cl. IX liceul clasic-Iași, Popovici Sașa, N. Belea, elevi. Manuscrisele dvs. s'au primit și au fost repartizate comisiei de cercetare a lucrărilor prezentate la concurs.

D. MARINESCU, STUDENT

Reținem din cătrenele Dv., trimise spre publicare pe această:

CÂNT TINERESC.

Aproape, mai aproape își lasă fruntea calmă;
Și să vorbim de anii ce cresc
căiți în fier.
Obrazul de lumină s'a coborât în palmă
Iar biruința noastră e-aprinsă pân'la cer!

In rest vă sfătuim să vă feriți de influențele livrești și de manierismele care abundă în versurile Dv. Purificați-vă stilul care este îmbibat încă de formalisme neconvingătoare. De aceia intențiile Dv bune sunt înecate în stilul care vă depășește. Pe la redacție puteți trece în fiecare zi între 10-12. dim.

PROF. PAUL. C.

Articolul Dv despre „Problemele teatrului românesc" este cu mult prea mare pentru spațiul nostru restrâns. Vă sfătuim să-l îndrumați spre „Flacăra", sau „Contemporanul".

Vă așteptăm cât mai curând cu noi colaborări.

Învățământul superior sovietic în noul an școlar

Anul acesta au fost primiți, la toate institutele de învățământ superior din U. R. S. S., 180 mii studenți noui, adică cu 46 mii persoane mai mult decât e prevăzut de către planul cincinal pentru anul 1950 —ultimul an al cincinalului postbelic.

Universitățile și institutele țării au dus anul acesta o serioasă muncă pregătitoare în vederea asigurării contingentului necesar de studenți. Astfel, multe institute au organizat pentru noulii înscriși „Zilele porților deschise" timp, în care tineretul a făcut cunoștință cu caracterul instituției de învățământ, cu laboratoriile și cabinetele ei. Aproape pretutindeni au fost organizate consultații gratuite date de către profesorii tuturor obiectelor, care alcătuesc programul examenelor de admitere.

O deosebită atenție a fost acordată combatanților Marelui Război pentru Apărarea Patriei. Anul acesta, ca și în anii trecuți, ei s'au bucurat la intrarea în instituțiile de învățământ superior, de o serie de privilegii. Absolvenții școalelor secundare cu calificative excepțional (indiferent de anul absolvirii) au fost primiți în institute fără examene. Ceilalți ostași demobilizați, care au reușit la examene, au fost înscriși la instituțiile de învățământ superior în primul rând, adică, fără a participa la concurs. Pentru a ajuta celor întorși din armată să-și improspăteze cunoștințele, au fost organizate în multe institute lecții generale gratuite de matematică, limba rusă, fizică și chimie. La aceste lecții au fost chemați cei mai buni profesori.

Un număr deosebit de mare de cereri a fost înaintat anul acesta la institutele din Moscova. Aceasta este foarte natural. Moscova nu este numai un centru administrativ, dar și cel mai mare centru cultural din Uniunea Sovietică. Aci funcționează 90 institute de învățământ superior, în care studiază douăzeci și cinci procente din tot numărul studenților sovietici.

Anul acesta școlile superioare ale capitalei sovietice au primit circa 25 mii studenți, peste 3000 din ei au absolvit școala secundară cu medalie de aur sau argint. Conform regulelor existente în U. R. S. S., medaliații sunt primiți în institute fără examene de admitere. (Excepție o fac numai cei ce se înscriu la facultățile de arhitectură și de construcție, cât și la institutele de învățământ superior, de arte frumoase, muzicale și de educație fizică. Acest grup de tineri este supus examenelor: în primul caz — la desemn și desemn liniar, iar în al doilea caz — examen la specialitate).

De o mare popularitate se bucură în rândurile tineretului sovietic cea mai veche instituție de învățământ din țară—Universitatea din Moscova. Anul acesta s'au înscris aci 1750 studenți noui.

O mie de studenți au fost primiți în anul I la institutele tehnice, de medicină, pedagogice, agricole și alte institute din capitală.

Și institutele din Leningrad au făcut o mare muncă de pregătire pentru primirea noilor studenți. Cu mult înainte de începerea sesiunilor de examene, institutele de învățământ superior au scos broșuri și foi speciale. In ele se expunea amănunțit programul diferitelor institute, în ce ramuri din economie națională, la ce întreprinderi și construcțiuni pot fi utilizați viitorii specialiști. Pe lângă aceasta s'a scos un îndreptar special despre toate institutele de învățământ superior ale Leningradului.

In cele mai mari orașe ale

Informaţiuni

Numire

Dl.Emil Constantinescu, maistru la Depoul Iaşi, a fost numit ca preşedinte al Comisei de Disciplină C. F. R. din Iaşi.

Numiri, transferări şi reprimiri de personal în raza Inspectoratului Sanitar Iaşi

Prin decizia Inspectoratului Sanitar General Iaşi Nr. 4.053 | 1948 se fac următoarele numiri, transferări şi reprimiri de personal sanitar auxiliar din raza Inspectoratului Sanitar Iaşi :

Petre Gavriluţ se reprimeşte în serviciu la spitalul de stat Roman, Gh. Verdeş se reprimeşte în serviciu la circ. Muntenii de Jos judeţul Vaslui, Cornelia Vieru se numeşte moaşă la circ. Teşcani jud. Bacău, Birda Elena se numeşte moaşă la circ. Ghermăneşti judeţul Fălciu, Aurel Afteni se numeşte of. sanitar la Serv. Sanitar al jud. Fălciu, Maria Ababei se numeşte moaşă la circ. Secuen jud. Bacău, Titu Bârzu se numeşte of. sanitar la circ. Laza jud. Vaslui, Emilia Muraru se numeşte moaşă la circ. Buhalniţa (jud. Neamt), Sofia Coman se numeşte soră de caritate la spitalul Cantacuzino Paşcanu Iaşi.

Deces

La Bucureşti a încetat din viaţă d-na Viorica Atanasiu fostă institutoare la Iaşi, văduva defunctului artist-pictor şi profesor A. D. Atanasiu.

Viorica Atanasiu a fost fiica marelui pictor ieşan G. Stahi.

— D-na Maria Săpunaru, gardiancă la Penitenciarul Iaşi a fost transferată la Penitenciarul Timişoara,

— Dl. Gheorghe Croitoru a fost numit administrator unic la următoarele întreprinderi din Iaşi: legătoria Spivac str. Ştefan cel Mare, legătoria Junimea, prop. Mihu Dascălu strada An. P nu şi cartonage Goiştein str. Karl Liebknecht.

Sabotaj şi falşuri la centrul Romcereal din com. Şoldana (Iaşi)

— Inculpaţii au fost trimişi în judecată de Tribunalul local —

Primul Procuror al Tribunalului Iaşi a deschis acţiune publică împotriva numiţilor Iancu David magazioner la Romcereal, centrul Şoldana, Matcaboje Simion paznic de noapte la magazia acestui centru şi Alexandru Chirilă şeful staţiei Şoldana.

In ziua de 24 Noembrie Iancu David a emis bonul falş Nr. 301 pentru cantitatea de 583 kgr. porumb pe numele lui Matcaboje S. Constantin. Pe acest bon a încasat banii prin Matcaboje Simion. Din aceşti bani a dat acestuia 400 lei pentru serviciul făcut.

In ziua de 26 Noembrie Iancu David a emis bonul falş Nr. 428 pentru 44 kgr. sămânţă de cânepă pe numele lui Mihai Bălănici şi alt bon pentru 375 kgr. porumb, pentru care bonuri obţinând adeverinţele Nr. 41 şi 1138 a încasat dela şeful centrului suma de 2258 lei. Adeverinţele originale le-a distrus.

Acelaş inculpat a mai emis bonul falş 458 din 24 Noembrie 1948 pentru 161 kgr. porumb, pentru care a primit banii personal dela şeful centrului. Asemenea a dat şefului de staţie Al. Chirilă cantitatea de 100 kgr. porumb, din magazie, fără nici un drept.

In ziua de 28 Noembrie 1948 Iancu David a emis un bon falş pe numele lui V. Munteanu. Acesta urma să încaseze banii şi să-i predea lui Iancu David. Insă faptele fiind descoperite între timp banii nu au mai putut fi încasaţi.

Toate cantităţile de cereale pentru care a emis bonuri fictive provin prin înşelăciune la cântar, pe care Iancu David o săvârşea când sătenii aduceau cereale la magaziile Romcerealului din Şoldana.

Dosarul, având concluzii de arestare pentru Iancu David şi S. Matcaboje a fost trimis unui Cabinet de Instrucţie.

Orarul

de deschidere şi închidere al magazinelor alimentare din oraşul şi jud. Iaşi

Prin modificarea dispoziţiunilor art. 1, pct. 2, al. a. şi b. şi pct. 3 din decizia ministerială Nr. 397 din 3 Aprilie 1948, magazinele alimentare, au următorul orar :

Coloniale, băcăniile, mezelăriile, măcelăriile, magazinele de zarzavat, ouă şi păsări, brânzăriile, pescăriile şi fructăriile, precum şi magazinele alimentare din incinta pieţelor şi halelor, vor fi deschise între orele: 8-13, 30 şi 16-19.

Pieţele şi halele vor fi deschise între orele 6-11, 30 şi 15-19.

Părinţi

Inscrieţi la timp copiii Dv. la învăţământul de **maşini de scris** (Dactilografia), ce se caută şi se plăteşte bine la toate birourile, asigurând astfel copilului Dv. un viitor onorabil şi cinstit.

Această **profesiune** intelectuală se poate învăţa de **oricine**, la **orice vârstă** şi cu **oricâte clase** de şcoală. Sunt cursuri pentru începători şi avansaţi. Se acceptă **plată** şi **în rate**. Cursul durează 3 luni, dar se poate învăţa şi în **25 zile**. Se eliberează certificat

Se mai poate învăţa *Stenografia, contabilitatea, corespondenţa, lucrări de birou şi limbi străine ca:* Rusa, Franceza, Germana şi Engleza şi Ebraica.

Se scrie, se copiază şi se traduce orice act, corespondenţă şi literatură din şi în limbile de mai sus.

Sindicaliştii au **reduceri**

Se primesc înscrieri zilnic la orice oră la **„Cursul Practic de Steno-dactilografie"** în str. *Muzeior Nr. 9* (vis-a-vis de Liceue „Oltea Doamna"

DOCTOR
M. Mătăsaru
- Medic primar de spital -
Specialist
BOLI DE PLAMANI ŞI DE INIMĂ
Str. Ştefan cel Mare 8bis
Cons. 3-6

DOCTOR
S. A. DAVID
Boli Interne şi de COPII, BOLI DE FEMEI
Venerice, Sifilis
Blenoragia vindecă radical în 9 ore. (penicilină)
Iaşi. Str. Costache Negri 5
(colţ Elena Doamna)
Cons. 8—12 dim. şi 2—9 seara

DOCTOR
A. ABERMANN
Medic de Spital
SPECIALIST în BOLI de COPII şi SUGARI
Iaşi, str. Gh. Dimitrov 30
(fost. I. C. Brătianu)
Consult 8-10 a.m. 3-6 p.m.

Ce a dat Constituţia Stalinistă femeii sovietice

(Urmare din pag. I-a)

laboratoarele ştiinţifice Olga Gheiman, Tamara Egosmina şi multe altele.

Drepturi egale la odihnă, asigurare socială, pensie

Dreptul la odihnă al femeii muncitoare se garantează prin respectarea zilei de lucru de opt ore, prin concediul plătit anual. Sute de mii de femei muncitoare îşi petrec concediul în cele mai frumoase staţiuni balneare ale Ţării, în case de odihnă şi sanatorii, unde s'au creiat toate condiţiile, nu numai pentru odihnă, dar şi pentru refacerea sănătăţii.

Statul sovietic se îngrijeşte de îmbunătăţirea stării materiale a poporului. Locuinţele noui construite la oraşe şi în oraşelele de muncitori, gazele, electricitatea, lărgirea producţiei de obiecte casnice —toate aceste uşurări dau femeii sovietice posibilitatea de a combina munca în producţie cu cea casnică.

Femeile sovietice se folosesc într'o largă măsură de marile drepturi democratice acordate tuturor oamenilor muncii din U. R. S. S.: libertatea cuvântului, a adunărilor şi meetingurilor, a demonstraţiilor. Pentru adunările şi meetingurile femeilor, Statul pune la dispoziţie cele mai bune clădiri publice. In ţară apar zeci de reviste pentru femei.

Femeile sovietice participă activ la asociaţii ştiinţifice, culturale, sportive. Ele au o organizaţie socială : Comitetul antifascist al femeilor sovietice, care stă în fruntea mişcării democratice internaţionale a femeilor în lupta pentru o pace trainică şi democraţie, în lupta împotriva reacţiunii imperialiste şi a atăţătorilor la războiu. Constituţia apără marile drepturi ale femeii la muncă, învăţătură şi odihnă. Ea apără deasemenea drepturile sfinte ale maternităţii. In Uniunea Sovietică s'a realizat apărarea intereselor mamei şi ale copilului. Constituţia Stalinistă a asigurat drepturi egale tuturor cetăţenilor, independent de naţionalitate şi rasă, în toate domeniile vieţii de Stat şi politico-sociale.

Dificultăţile economice şi politice ale Austriei

(Urmare din pag. I-a)

a pregătit şi a propus un plan trienal pentru redresarea Statului, ţinând compt de toate bogăţiile lui naturale şi resursele industriale. Comuniştii propun în special naţionalizarea industriei şi băncilor, raţionalizarea economică şi realizarea imediată a reformei agrare.

In ce priveşte o serie de materii prime, Austria le poate importa, în condiţii avantajoase, din ţările Dunărene cu care este legată în chip firesc, din punct de vedere geografic şi economic.

Aceleaşi ţări Dunărene i-ar putea servi ca debuşeu pentru produsele sale industriale.

Prin reforma agrară, producţia alimentară austriacă ar fi considerabil sporită ; s'ar putea importa alimente şi din ţările Dunărene, şi astfel s'ar înlătura starea de mizerie şi foamete la care poporul austriac e condamnat de „protectorii" americani.

Austria se află la o răscruce. Guvernul reacţionar o aserveşte capitalului american care-i distruge economia naţională şi sărăceşte populaţia.

Prin propunerile sale, partidul comunist deschide perspectiva unei desvoltări independente care va da avânt industriei şi agriculturei, şi va ridica standardul de viaţă a lumii muncitoare.

Desvoltarea economică independentă şi în acelaş timp asigurarea independenţei politice a Austriei, sunt posibile prin utilizarea tuturor resurselor economice ale ţării şi prin înlăturarea barierelor artificiale dintre republica austriacă şi ţările de democraţie populară.

Altminteri, Austria riscă să devie o bază pentru atăţătorii de război şi o colonie nenorocită la discreţia imperialiştilor americani.

Uniunii Sovietice — Sverdlovsk, Rostov, pe Don, Novosibirsk, Talin, Riga — au venit comisii speciale, care au examinat pe loc pe absolvenţii şcoalelor secundare şi au hotărît chestiunea primirii lor la institutele de învăţământ superior din Leningrad.

După numărul studenţilor şcoala superioară din U. R. S. S. ocupă primul loc în lume. Uniunea Sovietică numără acum mai mulţi studenţi decât toate ţările din Europa luate laolaltă. Afară de aceasta, în diferitele oraşe ale ţarii se deschid anual noui instituţii de învăţământ superior şi facultăţi, se măreşte contingentul general al studenţilor lor.

In cursul noului an şcolar se vor deschide 24 noui şcoli superioare, printre care Universitatea din Tadjukistan, Şcoala Superioară Fluvială din Omsk, institutele pedagogice din Kaliningrad şi Caluga, 12 institute pedagogice de limbi străine, institutele pentru învăţători din Armavir, Kaunass şi Djalal-Abad (R. S. S. Kirghiză) şi institutul dramatic din Riga. Pe lângă aceasta, în 16 instituţii de învăţământ superior ale ţarii se deschid secţiuni noui pentru învăţământul seral şi prin corespondenţă.

La 1 Septembrie la Moscova s'a deschis un nou institut—Şcoala Superioară de Comerţ cu termen de trei ani. S'a creiat deasemenea institutul economic şi de transport.

Anul acesta vor începe să funcţioneze zeci de facultăţi şi secţiuni noui. In scopul îmbunătăţirii muncii de învăţământ şi a celei ştiinţifice în şcolile superioare sovietice au fost organizate peste 40 catedre noui, zeci de laboratorii înzestrate cu utilaj nou şi mai perfecţionat.

Inceperea anului şcolar 1948 | 49 reprezintă încheierea perioadei de refacere şi trecerea la desvoltarea mai departe a învăţământului superior sovietic.

V. SVETLOV

Nr. 26 Nr. 26

A apărut în limbile rusă, română, germană, franceză şi engleză.

„Pentru pace trainică, pentru democraţie populară!"

Bucureşti, Organ al Biroului Informativ al Partidelor comuniste şi muncitoreşti.

cuprinde:

LUPTA IMPOTRIVA NAŢIONALISMULUI BURGHEZ, SARCINA DE CEA MAI MARE IMPORTANŢA A PARTIDELOR COMUNISTE ŞI MUNCITOREŞTI.

Evenimentele din Februarie şi desvoltarea Cehoslovaciei pe drumul spre socialism.

— Din raportul tovarăşului Gottwald preşedintele C.C. al P.C. Cehoslovac, prezentat la şedinţa plenară a C. C. al P. C. C.

G. BRAMBILLA	Muncitorii din Milano în lupta pentru interesele lor vitale.
D. DICEV	Experienţa muncii cu cadrele în Bulgaria.
W. PIECK	Autorităţile de ocupaţie din Germania Occidentală fac să renască fascismul
GERO ERNO	Politica la sate a Partidului celor ce muncesc din Ungaria.
L. RĂDACEANU	Rolul trădător al social-democraţilor de dreapta.
CH. TILLON	Armata franceză în slujba reacţiunii americane.
H. POLLITT	„Planul Marshall" —armă de înrobire a popoarelor.
N. PUHLOV	Politica de aventură a clicii lui Tito duce Iugoslavia la impas.

Camera de Comerţ şi Industrie Iaşi

COMUNICAT

Conform ordinului Ministerului Comerţului şi Alimentaţiei Nr. 514817 | 48, toţi comercianţii din oraşul şi judeţul Iaşi, care exercită efectiv comerţul, sunt obligaţi a se prezenta de urgenţă la Camera de Comerţ Iaşi, pentru a obţine un certificat de existenţa nou, ultimul termdn de eliberare fiind ziua de 15 Decembrie 1948.

Comercianţii care vor exercita comerţul după data de 15 Decembrie a. c., fără a poseda certificatele de existenţa noui eliberate vor fi consideraţi ca exercita comerţul ilegal şi vor suferi rigorile Legei Sabotajului Economic.

Fabricile şi atelierele nu sunt obligate a solicita astfel de certificate.

Comercianţii sunt rugaţi a se prezenta cu certificatele vechi de existenţă.

Preşedinte *V. Avram*

Secretar, *V. Lemneanu*

ASTAZI
LA TRIANON
Pentru cei depe mare

PROVINCIA

Pregătiri pentru sporturile de iarnă

O. S. P.-Vaslui a luat iniţiativa de a construi un patinoar, prin munca voluntară a elevilor şi a utemiştilor, pe locul viran de pe lângă Legiunea de Jandarmi.

De asemenea, Sindicatul Funcţionarilor Particulari îşi construeşte în grădina Cercului Militar (fostă Mavrocordat) un patinoar modern.

Patinoarul va fi înzestrat cu lămpi electrice, difuzoare, o cabană şi patini pentru închiriat amatorilor de patinaj Vor fi şi profesori de patinaj amatori. Cabana va avea mai multe camere, garderobă şi bufet. S'au format două echipe, între care vor avea loc mat huri de hock y pe ghiaţă. Lucrările acestor patinoare vor fi terminate la 10 Decembrie.

SANATORIUL DR. GANCEVICI
trecut în patrimoniul Statului

Ministerul Sănătăţii a dat o Decizie potrivit căreia Sanatorul particular Dr. Gancevici din comuna Bârnova I şi a fost trecut în patrimoniul Statului, în administrarea Ministerului Sănătăţii.

Industriaş trimis în judecată pentru evaziune fiscală

In urma controlului făcut de către d. controlor Gh. Croitoru în registrele industriaşului Elisei Luchian din localitate, fostul proprietar al morii naţionalizate Nr. 1, s'a constatat că sus numitul industriaş a sustras, în anii de secetă, dela plata impozitelor cantitatea de 913.483 kgr. grâu şi 1.205.462 kgr. porumb, pe care le-a vândut la negru, realizând prin speculă ilicită beneficii considerabile.

Industriaşului evazionist i s'a dresat un proces verbal de contravenţie în sumă de 32.000.000 lei şi urmează a fi trimis în judecată pentru infracţiuni la legea speculei ilicite şi a sabotajului.

Infiinţarea unei şcoli de brigadieri silvici

Luni 6 Decembrie crt., se va deschide sub auspiciile Ministerului Silviculturii, în comuna Dobrovăţ, jud. Vaslui, o şcoală de brigadieri silvici, având drept scop ridicarea de noui cadre silvice.

Cursurile vor dura câte 25 zile, urmate de către 30 elevi de fiecare curs. Ele se vor ţine în palatul fost al domeniilor coroanei, unde elevii vor fi internaţi, având cazarea şi masa gratuit.

Cunoştinţele generale vor fi predate de către învăţătorii din comună, cele tehnice de către 5 ingineri de specialitate, iar cunoştinţele economico-politice de către d. profesor Petre Bighiu.

Vor fi în total 4 serii de cursuri.

Rezultatul recensământului întreprinderilor comerciale şi industriale

Primăria locală a dus la bun sfârşit recensământul întreprinderilor din localitate. Astfel, s'a constatat că în oraşul nostru 99 la sută din cei înscrişi şi-au depus listele completate în termen.

IONEL POPOVICI

PIERDUT buletinul de populaţie, carnet de elevă pe numele Raileanu Viorica, Iaşi str. Zugravi 13.

Le declar nule.

Abonaţi-vă la OPINIA

Cinematograful SIDOLI
S. A. SOVROMFILM Sala bine încălzită
Prezintă începând de Luni 6 Decembrie
O reconstituire a Marei Revoluţii din Octombrie
Omul cu arma
cu **M. SRAUH** în rolului LENIN, **I. GHELOVANI** în rolul lui Stalin şi **B. TENIN** în rolul lui I. SCIADRIN Compl. cel mai recent Jurnal ONC
Premieră PROGRAMUL VIITOR Premieră
TACEREA DE AUR cu Maurice Chevalier

Teatru Cinema „TRIANON"
Soc. Com. de Stat Cinex Film Sala bine încălzită
Prezintă de Luni 6 Decembrie 1948
O producţie Lenfilm **O NOUA PREMIERĂ SOVIETICA** O producţie Lenfilm
Pentru cei de pe mare
DRAGOSTE, ACŢIUNE, EROISM
cu E. LUŢENCO, M. JAROV şi D. PAVLOV
Complectare : Jurnal O. N. C.

ULTIMELE ŞTIRI

ANIVERSAREA Constituţiei Sovietice

Telegrama adresată Generalissimului I. V. Stalin de către Adunarea festivă dela Casa Prieteniei Sovieto-Române

Generalissimului Iosif Visarionovici Stalin
Kremlin
Moscova

Adunarea festivă convocată de Asociaţia Română pentru Strângerea Legăturilor cu Uniunea Republicilor Sovietice Socialiste—„ARLUS"—şi Casa Prieteniei Sovieto-Române, cu prilejul celei de a XII-a aniversari a Constituţiei Uniunii Republicilor Sovietice Socialiste, trimite genialului ei făuritor un salut fierbinte de adâncă admiraţie şi nemărginită dragoste. Constituţia Stalinistă este expresia celei mai avansate democraţii din lume. Pentru întâia oară în istoria omenirii, ea acordă garanţii materiale pentru exercitarea drepturilor şi libertăţilor fundamentale tuturor cetăţenilor, fără deosebire de sex, rasă sau religie.

Constituţia Stalinistă întruchipează idealul a milioane de oameni din întreaga lume, care astăzi luptă în rândurile lagărului democratic şi anti-imperialist, condus de Uniunea Sovietică, împotriva aţâţătorilor la un nou război.

Poporul nostru şi-a făurit Republica sa Populară şi i-a dat prima Constituţie cu adevărat democratică inspirându-se din minunata pildă a Constituţiei Staliniste şi păşeşte astăzi pe drumul construirii temeliilor socialismului.

El întâmpină marea sărbătoare a popoarelor sovietice cu aceeaşi însufleţire ca şi întreaga omenire progresistă, care vede în Uniunea Republicilor Sovietice Socialiste farul ce călăuzeşte lupta ei pentru pace, libertate şi progres.

Trăiască Constituţia Stalinistă şi marele ei făuritor, Generalissimul Iosif Visarionovici Stalin.

Trăiască gloriosul Partid (bolşevic al Uniunii Sovietice!

Trăiască prietenia între poporul român şi gloriosele popoare sovietice!

Aniversarea la Iaşi a Constituţiei staliniste

Festivitatea dela Teatrul Naţional

Cu prilejul celei de a 12 aniversări a Constituţiei U. R. S. S. a avut loc eri dimineaţă la Teatrul Naţional o festivitate organizată de filiala A.R.L.U.S., în cadrul căreia d. Octav Iliescu secretarul general al filialei A.R.L.U.S.-Iaşi, a conferenţiat despre: „Constituţia Stalinistă—Constituţia cea mai democratică din lume".

Au participat la această festivitate, reprezentanţii autorităţilor civile şi militare, precum şi sute de muncitori, studenţi, femei, militari, ţărani muncitori, etc.

După conferinţă, sindicatul C.F.R. din localitate a prezentat un reuşit program artistic, compus din coruri, dansuri populare şi muzică instrumentată.

PIERDUT cartela de îmbrăcăminte Cric Elisabeta str. Morilor 43. Rog găsitorul s'o aducă la adresa de mai sus, contrar o declar nulă.

Noul comitet al Consiliului Sindical Judeţean Iaşi

Sâmbătă seară a avut loc la Consiliul Judeţean Iaşi, o şedinţă la care au participat d-nii Calimandric A. secretar adjunct al Organizaţiei Judeţene P.M.R.; Ichula Soreanu din partea C.G.M. precum şi toate comitetele sindicale şi de intreprindere.

Cu acest prilej, luând cuvântul d-nii Calimandric şi Soreanu s'a analizat lipsurile Consiliului Sindical, după care s'a purces la reorganizarea comitetului, făcându-se propuneri în acest sens.

Noul comitet al Consiliului Judeţean Sindical se compune din d-nii Manolache N. preşedinte; C. Iordăchescă vicepreşedinte; A. Vigderovici secretar şi Faivel M. cultural; Ţifoi V. economic; Zaharia Gh. şi Matran Octavian.

La sfârşitul şedinţei, d. Calimandric a arătat noile sarcini ce stau în faţa Consiliului Judeţean Sindical.

LA IAŞI vor funcţiona cinci oficii de închiriere

Azi dimineaţă s'a ţinut la Primărie, sub preşedinţia primarului, o şedinţă a Comisiei Municipale pentru recenzarea locuinţelor.

S'a hotărât ca chiar în cursul zilei de astăzi secretarul Comisiunii dimpreună cu doi delegaţi să rechiziţioneze în cuprinsul oraşului cinci apartamente unde se vor amenaja câte un centru de închiriere Municipal.

Pentru cartierul cuprins în raza circumscripţiei I-a Poliţieneşti Oficiul va fi situat în preajma Fundaţiei, circ. II în preajma Podului Roş, circ. III în preajma Tg. Cucului, circ. IV în cartierul Ghica Vodă-Smârdan şi circ. V în cartierul Tătăraşi.

Astă seară soseşte dela Bucureşti întregul material necesar Comisiei de recensământ.

Egalitatea de drepturi a femeilor

în discuţia Congresului F. D. I. F. din Budapesta

Numai în Uniunea Sovietică drepturile femeilor au fost deplin realizate

BUDAPESTA 6 (Rador), — In a patra zi a congresului Federaţiei Internaţionale a Femeilor Democrate, au luat cuvântul numeroase delegate.

Delegata italiană Elsa Massal a citit scrisoarea femeilor toscane, anunţând că delegatele la congres nu au primit viza guvernului De Gasperi, pe motiv că au participat la greva generală de protest în urma atentatului săvârşit împotriva lui Togliatti. Delegaţia italiană a oferit delegaţiei bulgare o statuetă reprezentând o mamă cu un copil, în semn de recunoştinţă din partea femeilor toscane, pentru ajutorul dat de Bulgaria copiilor italieni.

*

Delegata franceză a declarat că „decând Statele-Unite se amestecă în mod făţiş în chestiunile interne ale Franţei, s'au intensificat atacurile împotriva drepturilor femeilor, prevăzute în constituţie"

*

Delegată cubană Esperana Sanchez, a cerut congresului să protesteze împotriva discriminărilor rasiale.

Delegata Cehoslovaciei a luat cuvântul cerând congresului FDIF să ia poziţie împotriva încercărilor sindicatelor engleze de a părăsi Federaţia Sindicală Mondială.

*

Congresul a ales un comitet compus din 16 membre, având misiunea să elaboreze un proect de rezoluţie pentru drepturile femeii.

Pe ordinea de zi a celei de a 4-a zi a congresului FDIF, figurează raportul privitor la apărarea drepturilor economice şi politice ale femeilor prezentat de delegata americană Hellen Philipps.

Subliniind că principiul egalităţii dintre bărbaţi şi femei, proclamat în Charta Naţiunilor Unite, este încălcat brutal în ţările capitaliste, delegata americană a arătat că în Uniunea Sovietică drepturile egale ale femeilor au fost deplin realizate şi că această egalitate este acum asigurată şi femeilor din ţările democraţiilor populare.

Delegaţa Philippss a arătat că numarul femeilor alese în Sovietul Suprem al URSS depăşeşte numărul total al femeilor care sunt membre în parlamentele din restul lumii.

In Statele Unite, în 41 din 48 state americane, femeile nu obţin salarii egale cu ale bărbaţilor, la muncă egală. In Marea Britanie, salariile femeilor angajate în industrie reprezintă numai 57 la sută din salariile bărbaţilor. După aceasta, delegata americană a citat fapte şi cifre subliniind măsurile luate de stat în U. R. S. S. şi în ţările democraţiilor populare, în vederea îmbunătăţirii condiţiilor de muncă pentru femei şi în vederea protecţiei mamei şi copilului.

Hellen Philipps a vorbit apoi despre încercările făcute de ţările blocului anglo-american de a înlătura discutarea problemei egalităţii drepturilor femeilor în Organizaţia Naţiunilor Unite, Aceste încercări, a spus ea, au fost zădărnicite de eforturile energice ale celorlalte delegaţii în frunte cu U.R.S.S.

Delegaţia americană a subliniat în mod special rolul Uniunii Sovietice al cărei reprezentanţi s'au ridicat constant în O.N.U. pentru drepturile femeii.

In încheiere Hellen Philipps a declarat: „Femeile din întreaga lume încep să înţeagă din ce în ce mai limpede că obţinerea unei adevărate egalităţi este indisolubil legată de victoria democraţiei".

Au luat apoi cuvântul delegatele: poloneză, britanică, americana şi hindusă, după care delegata sovietică Olimpiada Koslova a arătat că, fără independenţa economică, celelalte drepturi ai femeii nu au nici o valoare. Ea a citat numeroase exemple de realizări ale femeilor sovietice, subliniind că în noul an bugetul prevede sume importante pentru pregătirea profesională şi pentru studiile femeilor. Din contra, situaţia din ţările capitaliste este cu totul diferită. In Statele Unite, numărul femeilor din câmpul muncii a scăzut în timp de un an la 4 milioane, lar în Franţa numărul femeilor fără lucru creşte din zi în zi.

BLOCUL ANGLO-AMERICAN subminează principiile Chartei O. N. U.

PARIS 6 (Rador). — Comitetul Special al adunării Generale şi-a încheiat desbaterile asupra chestiunii privitoare la procedura de vot în Consiliul de Securitate.

Obişnuita majoritate a adoptat rezoluţia delegaţiilor americană, britanică, franceză şi chineză, recomandând Consiliului de Securitate să cerceteze un număr de chestiuni în legătură cu apărarea păcii şi securităţii internaţionale, şi să le soluţioneze contrar prevederilor paragrafului 5 ai articolului 97 al Chartei, fără aplicarea principiului unanimităţii marilor puteri. membrii permanenţi ai Consiliului de Securitate.

In felul acesta s'a făcut acelaş joc vechi: conducătorii blocului anglo-american s'au arătat prin cuvinte în favoarea apărării principiilor Chartei ONU-ului, dar în fapte ei impun o hotărâre tinzând în mod direct la subminarea acestor principii.

Delegaţii Uniunii Sovietice şi ţărilor cu democraţie populară au demascat odată mai mult, la această sesiune, manevreie inspirate de diplomaţii anglo-saxoni.

LA TRIANON

Pentru cei depe mare

Rezultatele sportive din ţară

Echipele ieşene

C. F. R. Iaşi-U. M. Progresul Brăila: 3-0.

C. S. U. Iaşi—Arsenal Sibiu: 0-2.

Divizia A

Armata — Vitumetan Mediaş: 3-0.

Petrolul—„U": 3-1.

C.F.R. Cluj—Metalochimic: 2-1.

C.F.R. Timişoara—Dinamo: 2-0.

I. C. O.—Jiul: 2-0.

I.T.A.—C. F. R. Buc.: 3-2.

R. A. T. A. — Politehnica Timişoara: 4-1.

Divizia B.

M. S. B. Grafica-C.F.R. Galaţi: 2—1.

F. C. Călăraşi-Textila Sf. Gheorghe: 2—5.

C. F. R. Ploeşii-A.R.L.U.S.: 0—1.

Desrobirea-C. F. R. Sibiu: 0—2.

Astra Română Moreni-Griviţa C. F. R. 1—1.

Teăătura-Concordia: 0—2.

Divizia C.

C. F. R. Paşcani- Creditul Carbonifere: 1—1.

Desfiinţarea inspectoratelor şcolare regionale

In Monitorul Oficial a apărut decizia Ministerului Invăţământului Public, prin care pe data de 1 Decembrie 1948 se desfiinţează inspectoratele şcolare regionale.

SOSIREA unui ansamblu artistic

Astăzi dimineaţă a sosit în Iaşi ansamblul de cântece şi dansuri al Trupelor M. A. I. care va da două spectacole în localitate.

In întâmpinarea artiştilor din ansamblu au fost prezenţi pe peron reprezentanţi ai autorităţilor civile şi militare, precum şi un numeros public.

PIERDUT Buletinni Birou Populaţiei No. 8663 pe numele Hefter Victoria, Str. Bucşinescu No. 21.

Il declar nul.

ORA 12

Alegerile municipale ilegale din Berlin

BERLIN 6 (Rador). — Eri au avut loc în sectoarele occidentale din Berlin „alegerile" municipale separate ilegale.

Aceste „alegeri" au fost inspirate de administraţiile militare occidentale, având scopul de a desăvârşi scindarea administraţiei Berlinului.

După cum s'a anunţat, întreaga campanie electorală a fost dusă într'un spirit de deşănţată propagandă antisovietică.

La 5 Decembrie ziua „alegerilor", străzile din sectoarele occidentale erau aproape complect pustii cu excepţia patrulelor întărite ale poliţiştilor şi patrulelor poliţiei militare. In rare cazuri se putea vedea mai mult de 1—4 alegători la secţiile de votare.

Autorităţile au folosit toate mijloacele posibile de propagandă şi intimidare pentru a sili populaţia să ia parte la vot. Postul de radio american din Berlin, în locul serviciului divin obişnuit de Duminică, a făcut neîncetat apel la populaţie să participe la „alegerile" separate.

După cum s'a anunţat anterior, voturile nu vor fi numărate la staţiunile de vot, ci în anumite localuri. Acest fapt creiază posibilităţi nelimitate de falşificare a rezultatelor alegerilor.

Potrivit ultimilor ştiri, chiar şi scizioniştii din Berlin, fruntaşii partidelor germane care au condus această campanie electorală, nu vor putea stabili procentul de voturi obţinut de unul sau altul din grupările scizioniste.

Plan economic cincinal în Bulgaria

SOFIA 6 (Rador). — In şedinţa din 4 Decembrie, Consiliul de Miniştr a aprobat proectul planului economic cincinal, propus de comisiunea de stat a planificării, potrivit căruia investiţiile pe următorii 5 ani se ridică la suma de 422 miliarde leva.

Proectul astfel aprobat, va fi supus examinării şi aprobării Adunări Naţionale.

Tulburări de stradă în Egipt

Violente demonstraţii anti-britanice

CAIRO 6 (Rador). — Demonstraţii studenţeşti antibritanice au avut loc în cursul ultimelor zile în numeroase oraşe din Egipt şi pe o scară deosebit de mare la Alexandria şi Cairo.

Studenţii protestează împotriva refuzului guvernatorului general al Sudanului de a permite avocaţilor egipteni să figureze ca apărători în procesul participanţilor la manifestaţiile antibritanice dela Chartum.

După cum anunţă ziarele, toate şcolile superioare din Egipt au fost închise timp de mai multe zile. Ciocniri între studenţi şi poliţie au avut loc în apropierea clădirii Universităţii din Cairo. Poliţia a făcut uz de bombe lacrimogene şi apoi a deschis foc asupra manifestanţilor. Se anunţă că în rândurile manifestanţilor şi ale poliţiei s'au înregistrat morţi şi răniţi

Teroarea britanică în Sudanul egiptean

Apelul intelectualilor sudanezi

CAIRO 6 (Rador). — Intelectualii sudanezi au publicat un apel adresat cetăţenilor Sudanului, cu privire la recentele alegeri pentru aşa zisa Adunare Legislativă din Sudan, care au votat inspiraţi de englezi.

Apelul arată că acest organ a fost constituit ilegal. Autorităţile britanice, declară apelul, au folosit forţa brutală, au suprimat toate libertăţile democratice, au ucis oameni nevinovaţi şi au instituit metode teroriste în administraţie, în scopul de a asigura în Sudan puterea sistemului lor, urît de popor.

Apelul cuprinde fapte care dovedesc neîncetata teroare exercitată de autorităţile britanice împotriva poporului sudanez. Imperialismul britanic, arată apelul, nu poate asigura respectarea libertăţilor constituţionale în Sudan.

Toate instituţiile create în Sudan la ordinele englezilor, sunt simple unelte în mâinile imperialiştilor britanici.

Poporul sudanez, subliniază apelul, va continua lupta împotriva imperialismului englez, pentru libertatea şi independenţa deplină a ţării.

BIBLIOTECA UNIVERSITĂȚII - I A Ș I -

ANUL 40 Nr. 676

ABONAMENTE

Lei 360 : : : : : : : 3 luni
„ 5.000 Întreprinderi, autorități pe un an

Atelierele tipografice
IAȘI, Str. ȘTEFAN CEL MARE 50-52

4 Pagini 4 Lei

OPINIA

ZIAR POPULAR COTIDIAN

Miercuri 8 Decembrie 1948

Redacția
IAȘI, STR. ȘTEFAN cel MARE Nr. 5
Administrația
IAȘI, STR. CUZA VODA Nr. 50

TELEFOANE:
Redacția : : (Nr. 1209
(„ 1210
Administrația : : „ 2042
Serv. de noapte : : „ 2088

Director C. R. GHIULEA

Cum trebue pregătită campania agricolă din primăvară

Când termini lectura unui capitol dintr'o carte, rezumi într'un caiet ideile centrale expuse acolo, le recitești și îți însemni comentariile, pentruca citirea capitolului următor să decurgă în condiții mai bune, terenul pentru prinderea lucrurilor fiind acum pregătit.

Tot astfel, după fiecare capitol al activității noastre practice, este necesară o privire critică asupra modului în care s'a desfășurat, această operație constituind un auxiliar prețios în reușita acțiunilor ulterioare.

După cum se știe, în județul nostru, ca dealtfel în întreaga țară, campaniile secerișului și ale însămânțărilor s'au încheiat cu un bilanț pozitiv. Trebue însă să subliniem că aceste campanii ar fi decurs într'un mod mult mai satisfăcător dacă ele ar fi fost pregătite din vreme.

Ne amintim, de pildă, că atunci când s'a purces la treeriș în județul nostru nu se găsea un număr suficient de batoze, ceeace a determinat o încetinire a ritmului operațiunilor. Deabia târziu, au fost aduse o serie de batoze din județul Botoșani. Multe batoze apoi, nu se găseau în stare bună de funcțiune și repararea lor în plină campanie a avut ca

ION LUCREȚIU

(Continuare în pag. -a)

DIN PROBLEMELE aprovizionării orașului

Situația aprovizionărilor cu lemne de foc. Înființarea centrelor de distribuire a mălaiului. Aprovizionarea orașului prin Aprozar

Într'un reportaj anterior, privitor la problemele de aprovizionare ale orașului, arătam că în multe sectoare s'au remarcat o serie de progrese, destul de simțitoare și că acolo unde autoritățile de resort au luat măsuri din timp rezultatele bune nu au întârziat să se arate.

Lemnele de foc

Să luăm de exemplu sectorul de aprovizionare a salariaților și a pieții în genere, cu lemne de foc.

Încă din vară, transporturile au fost programate cu exactitate și în cantități suficiente, așa încât se poate afirma că aprovizionările cu lemne s'au făcut în condiții bune.

După datele pe care le deține Direcția Comercială Județeană, până în prezent ratiile de lemne la care are dreptul fiecare lefan au fost acoperite într'o proporție de 80 la sută din care 50 la sută au fost procurate prin OPEIL, 15 la sută prin diverse exploatări particulare și 5 la sută prin depozitarii de lemne.

Se mai pune însă aici și chestiunea diverșilor cărăuși din împrejurimi care aduc la oraș lemne pe care le desfac pe cont propriu.

Frânarea tendințelor de specula a cărăușilor

Prin lege, lemnele au fost fixate la 13.500 lei vagonul și cum mai ales în ultimul timp s'a observat la acești cărăuși care în fond sunt niște negustori, o tendință netă de a urca prețul la lemne de foc, Direcția Comercială Județeană, de comun acord cu celelalte autorități au hotărât ca toate aceste care cu lemne să fie îndreptate spre piața specială de lemne.

Pentruca această măsură să devină într'adevăr eficace, este necesar însă, ca și organele polițienești să-și dea tot concursul; numai astfel se va frâna tendința de urcare a prețurilor la lemne; toate celelalte condiții obiective pentru menținerea prețului fixat de lege există, așa că depinde numai de vigilența autorităților locale ca legea să fie respectată.

Făina de porumb

Într'o ședință de coordonare a tuturor unităților economice din orașul Iași care a avut loc acum câtva timp s'au arătat o serie de deficiențe în operațiunile de distribuire a făinei de porumb adusă în cantitate suficientă de către societatea comercială Romcereal.

Magazinul de Stat „Moldova", ca și cooperativele de consum existente în oraș și-au luat angajamentul de a înființa în cel mai scurt timp 18 centre de desfacere a mălaiului, în special în cartierele periferice; până în prezent acest angajament a fost îndeplinit într'o proporție de 80 la sută, așa că la Iași problema aprovizionării cu mălai este pe calea unei rezolvări satisfăcătoare.

Activitatea magazinului de stat „Moldova"

Trebue menționate totodată și eforturile depuse de magazinul de stat alimentar „Moldova" care a distribuit 275 tone zahăr pentru perioada Octombrie-Decembrie pe cartele, 36 tone ulei, 1000 gr. griș pentru copii, 15.000 kg. săpun pentru perioada Iulie-Septembrie, iar circa un vagon de marmeladă, 4000 kg. arpacaș și 10.000 kg. conserve de legume fiind în curs de distribuire.

În cursul lunei Decembrie vor fi vândute 8000 kg. paste făinoase.

Toate aceste alimente distribuite contribue desigur la îmbunătățirea aprovizionării orașului.

„Aprozar" va aproviziona Iașul

Există în Iași, două sucursale ale agenției „Aprozar", societate comercială de Stat care se ocupă cu colectarea zarzavaturilor și a legumelor.

Până în prezent aceste agenții colectoare aveau ca sarcină exclusivă aprovizionarea centrului.

În urma intervenției Direcției Comerciale Județene s'a admis ca aceste sucursale să repartizeze o cotă importantă din ceapa colectată și pentru necesitățile Iașului.

Intervenția aceasta este binevenită pentru că din moment ce județul nostru e în măsură să aprovizioneze celelalte județe, este bine ca în primul rând Iașul să aibă cantitatea suficientă de ceapă de care are nevoe și credem că ar fi bine să se procedeze la fel și pentru celelalte zarzavaturi și legume.

Z. S.

Instalarea luminii electrice în Târgușorul Copou

În programul de lucru pe această lună, întreprinderile E.T.A.C.S, și-au pus în plan și extinderea rețelei electrice în com. Copou.

Prelucrându-se temeinic programul de lucru cu muncitorii, aceștia și-au luat angajamentul ca până la 25 Decembrie, întreg Târgușorul Copou să aibă instalată lumina electrică, atât pe străzi, cât și în locuințele cetățenilor.

Odată cu această realizare se împlinește și un vechi deziderat al muncitorilor din Copou.

Cooperativa de producție „Înfrățirea muncii"

În orașul nostru a luat ființă o cooperativă de producție a lucrătorilor cismari „Înfrățirea muncii" care posedă trei ateliere în Str. Gh. Dimitrov, Ștefan cel Mare și Costache Negri.

Cooperativa aceasta execută comenzi și reparațiuni la un preț mult mai redus ca cel de pe piață, contribuind în acest mod la ridicarea standardului de viață al oamenilor muncii.

Am văzut Moscova

de ZAHARIA STANCU

Acesta e titlul cărții la care lucrez acum și în care încerc, cuvânt cu cuvânt, frază cu frază, pagină cu pagină,—și cartea va avea multe pagini,—să înfățișez cât mai exact cititorilor impresiile puternice pe care le-am cules vizitând Moscova, învățăturile pe care le-am câștigat în această mult visată călătorie în care am plecat, vibrând de emoție, aproape pe neașteptate. Dar am anunțat prin „Flacăra" un articol al meu, înainte de a da tiparului cartea „Am văzut Moscova",— articolul „având același titlu și...același conținut. Iată un lucru greu de realizat. „Flacăra" și cititorii „Flacărei" nu pot fi lăsați să aștepte. Așadar...

Aproape 2000 km., în linie dreaptă, desparte inima Republicei noastre populare de inima,— care bate mereu într'un ritm viu, sănătos, gâlgâind de putere,—a U. R. S. S. Țara Socialismului victorios. Dar Moscova este ea oare numai inima U.R.S.S.-ului? E ceva mai mult. Moscova este inima clasei muncitoare din întreaga lume, inima omenirii progresiste de pretutindeni,—centru politic și spiritual mondial. Constitue o distanță serioasă aceștia 2000 km.! Dacă vrei să-i străbați cu picioarele sau cu orice vehicul care se târăște, fie și alergând, pe pământ. Pentru un avion de pasageri, — și încă pentru un avion sovietic,— calea dintre București și Moscova e o glumă.

Ea poate fi străbătută în mai puțin de 6 ore. Abia ai părăsit București, abia ai apucat să aprinzi două țigări al căror fum albastru e delicios într'un fotoliu moale, confortabil, care nici nu se clatină măcar, între cer și pământ, că te și pomenești privind vâna albastră și subțire a Dunării. Câmpul uriaș peste care treci are fața unui covor țesut din figuri geometrice mărunte. Miriștile, puține, bat în galben, în verde crud, sălbatec bat fișiile înguste și lungi arate din timp pe obrazul cărora a răsărit grâul. Ogoarele arate și semănate, în care bobul stă gata să încolțească, sunt negre, de un negru gras, întunecat, ai spune mânjite cu

(Continuare în pag. 3-a)

Creionări

Alte probe de „civilizație" americană

În statul Georgia din Statele-Unite americane, a fost ucis negrul Nixon pentru îndrăzneala ce a avut-o să voteze în recentele alegeri prezidențiale.

Se știe că în Statele-Unite există o lege constituțională democratică, în care sunt înscrise drepturi egale pentru toți cetățenii, inclusiv negrii. Aceștia se bucură de dreptul electoral, de siguranța persoanei, etc.

Însă negrii trebue să fie oameni cuminți și să nu ia în serios drepturile înscrise pe hârtie. Altminteri, intră în acțiune organizația fascistă Ku-Klux-Klan și procedează sumar, ridicând viața negrului imprudent.

Așa s'a întâmplat cu Nixon, lințat sub ochiul indiferent al autorității. Autorul principal al crimei a fost dat în judecată, numai de formă, căci judecătorii l-au achitat.

Încurajați de asemenea atitudine a justiției, bandiții din Ku-Klux-Klan au continuat cu „pedepsirea" negrilor participanți la alegeri, omorând pe Robert Mallard chiar în fața casei sale, în prezența soției, a copilului și a altor doi negri.

Soția victimei și ceilalți martori au sesizat deîndată organele administrative și judiciare. Acestea n'au stat mult la gânduri și au arestat... pe d-na Mallard, sub bănuiala că și-ar fi ucis soțul!

E lucru văzut că asemenea moravuri sălbatice nu-s numai opera unor delicvenți izolați, nu-s numai actele unei organizații anachronice, ci dreptul crimei protejate, sau cel puțin tolerate și încurajate de autoritățile publice. Linșajul și discriminarea rasială sunt acceptate de oficialitatea americană și marchează adevăratul ei nivel de cultură.

În același spirit criminal și discriminatoriu americanii își duc și politica lor reacționară internațională, gata să calce peste cadavre pentru a-și asigura privilegiile lor monopoliste.

R.

Activitatea Sfatului Județean al Ateneelor și Căminelor Culturale

Activitatea Sfatului Județean al ateneelor și căminelor culturale pe luna Noembrie a fost destul de bogată.

Astfel, în vederea sărbătoririi zilei de 7 Noembrie s'au trimis în sate 9 echipe artistice și 18 conferențiari care au prelucrat teza „Revoluția socialistă și țărănimea muncitoare".

În ziua de 6 Noembrie echipele căminelor culturale din Belcești, Cristești, Popești, Tg. Frumos și Jora-Dădești au dat în sala Teatrului Național din Iași un reușit festival artistic la care s'au distins căminele din Belcești și Popești.

Datorită îndrumării Sfatului Județean, căminele culturale au selectat și trimis 23 tineri talentați din lumea satelor să se prezinte la examenul de admitere dela Institutul de artă.

Din rapoartele primite dela 41 cămine culturale, rezultă că s'au ținut 80 de șezători și 82 conferințe. Bibliotecile acestor cămine au fost frecventate de 109 cititori.

Toate aceste cămine raportează deasemeni că au început munca de alfabetizare. S'au distribuit alte 4 biblioteci căminelor culturale din Belcești, Tg. Frumos, Prisacani și Cucuteni.

Cu prilejul ședințelor sindicale plenare de plăși ale învățătorilor, Sfatul Județean a trimis delegați care au dat instrucțiuni directorilor de cămine de ordin administrativ și cultural.

Se observă însă că nu toate căminele raportează activitatea pe care o desfășoară, iar cele care raportează nu dau o situație exactă a activității.

Pentru remedierea tuturor deficiențelor, s'a decis convocarea unei adunări generale a directorilor căminelor culturale pentru Duminică 12 Decembrie.

Insemnări zilnice

Politica de aventură a clicii lui Tito

Ca o dovadă a politicii criminale a clicii lui Tito în Iugoslavia este și articolul lui N. Puhov, *publicat în ultimul număr din „Pentru pace trainică, pentru democrație populară". Articolul intitulat „Politica de aventură a clicii lui Tito duce Iugoslavia la impas" arată că „politica naționalismului burghez și a aventurismului politic a clicii lui Tito dezarmează țara în fața dușmanilor dinăuntru și primejduește cuceririle oamenilor muncii din Iugoslavia".*

Astfel situația economică din Iugoslavia se află în greu impas. Prevederile celui de al doilea an al planului cincinal nu au fost realizate decât în proporție de 31 la sută. Planul agricol nu a fost înfăptuit nici măcar în proporție de 50 la sută. În acest timp din cauza politicii trădătoare a lui Tito, în 1948 nivelul de trai al muncitorilor din Iugoslavia a scăzut cu 50 la sută față de nivelul din 1946. *Produsele industriale lipsesc, iar majoritatea magazinelor naționalizate sunt închise, urmare a măsurilor stângiste dusă de grupul lui Tito. Legea impozitului pe cereale protejează pe culaci și speculanți în dauna țărănimii sărace.*

Aceeaș clică aservește tot mai mult Iugoslavia imperialiștilor anglo-americani prin acorduri ca de exemplu cel cu Statele Unite în chestiunea proprietăților americane naționalizate, plătite de statul iugoslav cu milioane de dolari.

Dar poporul iugoslav își întărește lupta față de politica trădătoare a lui Tito, rezistența lui crește zi de zi. Comuniștii iugoslavi știu însă că nu sunt singuri în lupta împotriva clicii lui Tito având ajutor sprijinul moral al partidelor comuniste și muncitorești frățești. Intensificând lupta lor și ducând-o cu o energie mereu crescândă, Partidul Comunist și oamenii muncii din Iugoslavia vor izbuti să înlăture până la urmă clica naționalistă a lui Tito pentru a scoate țara din impasul în care a fost târâtă.

Succesul unui film sovietic

În timp ce filmele produse de casele din Occident au dat un faliment total, iată câteva date din revista „Sovjetskoi Iskustvo" în legătură cu noul film sovietic „Povestea unui om adevarat" după cunoscutul roman a lui Boris Polevoi: În primele 5 zile dela premieră el a fost văzut de 700.000 spectatori iar numai la Moscova rulează simultan în 22 cinematografe. Acest film va fi reprodus în 1200 copii.

Cronica teatrală

„Leul din piață"

Comedie în cinci acte de ILYA EHRENBURG în românește de HORIA DELEANU

„Leul din piață", cea de a patra premieră a Teatrului Național din Iași în cursul actualei stagiuni, este o comedie de Ilya Ehrenburg.

Reputația de satiric și polemist a autorului îndreptățea, într'adevăr, abordarea de către acesta a genului dramatic. Scena oferă posibilități deosebite de exprimare pentru posesorul unui stil tăios, susținând o satiră vie și plină de semnificație. În „Leul din piață", Ehrenburg își afirmă din nou aceste calități, în deosebi prin pregnanța și puterea de caracterizare a dialogului. Tocmai prin felul cum acesta este mânuit, situațiile dobândesc relief și culoare. Ilya Ehrenburg manifestă dealtfel o perspicacitate excepțională față de mediul francez pe care-l zugrăvește cu mijloace franțuzești: un dialog spumos și bogat în nuanțe, o ironie mușcătoare, un ritm alert și elegant în desfășurarea subiectului. Toate aceste calități nu rămân însă la suprafață, așa cum se întâmplă adesea cu construcțiile autorilor dramatici francezi mai moderni, construcții mai echilibrate, poate, mai proporționate, dar lipsite de profunzime, sărace în semnificații. Este adevărat că „Leul din piață" mai prezintă încă amprenta romancierului (în special în actul I) ca și pe aceea a gazetarului. Din aceste motive acțiunea treneză uneori și este cam liniear desfășurată, iar pe alocuri satira se întretae cu farsa.

Totuși piesa se valorifică scenic prin conținutul ei cu mult mai profund decât al oricărei comedii de moravuri. Ilya Ehrenburg prinde în culorile caracteristice contrastul între două atitudini morale deosebite, deși ambele derivând dintr'o sursă comună: morala burgheziei franceze, în plină descompunere după ultimul război, dezorientată, compromisă și sluga rnică, persistând într'o pronunțată pornire demagogică,—pe de-o parte; pe de altă parte, îngustimea suficientă, mândria găunoasă a americanului cu aere de ceritor, prost, lipsit de orice delicatețe, nepreocupat de nici o problemă. Deosebirile între aceste atitudini nu sunt lipsite de importanță: ele verifică o binecunoscută lege socială, formulată de Lenin, cu privire la neconcomitența desvoltării imperialiste a diferitelor țări. Franța a parcurs deja, și a trecut demult de apogeul situației de putere imperialistă. Ultimul război mondial a grăbit descompunerea burgheziei franceze, care face astăzi sforțări disperate spre a-și amâna de pe o zi pe alta falimentul total. Deaceea această lume este impacientată, cuprinsă de o nervozitate extremă, gata de orice compromis, lăsându-se ușor a-

Cronicar

(Continuare în pag. 2-a)

Filmul sovietic

„Povestea unui om adevărat"

Un film realizat după celebrul roman al lui Boris Polevoi

Unul din cele mai strălucite romane sovietice inspirate din Marele Război de Apărare a Patriei este romanul lui Boris Polevoi: „Povestea unui om adevărat", apărut de curând și în traducere românească în Editura Carte a Rusă.

In cursul unei lupte aeriene, aviatorul sovietic Meresiev se prăbușește în desișul unei păduri aflată în spatele frontului german. Meresiev are amândouă picioarele zdrobite, dar dorința sa fierbinte de a scăpa cu orice preț de prizonierat și de a intra din nou în rândurile luptătorilor îl umple de un avânt eroic și îl îndeamnă către eforturi supraomenești.

Vreme de optsprezece zile Meresiev se târăște prin zăpadă, chinuit de durere, istovit de foame. Până la urmă, izbutește să ajungă în zona sovietică a frontului.

Supus unei operații în urma căreia își pierde amândouă picioarele, Meresiev nu se împacă totuși cu ideea ieșirii din luptă. Dorința de a-și sluji mai departe Patria, îl face să se frământe fără încetare, să caute un mijloc de a continua lupta. Și Meresiev își realizează dorința învingând toate piedicile. El învață și izbutește să conducă avionul cu ajutorul protezelor.

Emoționanta povestire a lui Polevoi a fost transpusă pe ecran de către A. Stolper, unul din maeștrii cinematografiei sovietice. In rolul lui Meresiev apare cunoscutul actor Pavel Kadocinikov, laureat al premiului Stalin, pe care l-am văzut interpretând rolul căpitanului de marină în filmul „Căi albastre", iar în restul distribuției apar o serie de alți mari actori ai cinematografului sovietic; Tamara Macarova, A. Dikij, Ohlopcov, Telicovscaia.

Filmul a fost terminat de curând în studiourile „Mosfilm" din Moscova, după o turnare în care au trebuit să fie învinse o sumă de piedici pe care le ridica redarea cât mai fidelă a diferitelor episoade.

La începutul turnării s'a petrecut un amănunt pitoresc, care a înveselit întreaga echipă de artiști și tehnicieni. Primul episod al cărții îl zugrăvește pe Meresiev, după prăbușirea în pădure.

Un urs dă târcoale lui Meresiev dar tocmai în clipa aceia aviatorul își revine din leșin și sesizând primejdia, scoate cu o mișcare iute a mâinii revolverul din buzunar și îl împușcă.

Pentru a se realiza această scenă, a fost adus pe platoul de turnare un urs din grădina zoologică a Moscovei. Dar, hotărît lucru, animalul nu avea câtuși de puțin veleitatea de a apărea pe ecran. Orice strădanie de a-l face să păsească în fața aparatului cinematografic se dovedea zadarnică.

In cele din urmă, regizorul a găsit o soluție. Kadocinikov, interpretul lui Meresiev, s'a unș cu miere și astfel proaspătul „figurant" a fost înduplecat să se apropie de dânsul.

Artiști sovietici

I. Okunevskaia

Tatiana Okunevskaia a interpretat rolurile principale feminine într'o serie întreagă de filme, ale regisorilor de frunte (Jukova în filmul „Zile arzătoare" al lui Zarh și Heifitz; Lena —în „Ultima noapte" de I. Raizman; Bâcova—în „Parhomenco" de Lucov, etc.).

Calități exterioare fermecătoare, jocul fin și pătruns, cu mult sentiment autentic, sincer, i-au cucerit artistei o mare popularitate între spectatorii sovietici.

Rolul prietenei lui Andrei Sevorțov — Okunevskaia îl interpretează cu o feminitate blândă, cu un zâmbet bun, luminos.

Ea își declară dragostea sa lui Andrei atât de fermecător, atât de timid face cunoștință cu mama și sora lui, atât de bine și de simplu își îmbărbătează prietenul, încât spectatorul se pătrunde singur de dragoste și respect pentru ea, și crede că în succesul inventatorului rolul jucat de fermecătoarea fată, nu a fost lipsit de importanță.

PUNCTE

Cărți ce vor apare

La „Cartea Poporului" editura ce va furniza cărți de largă circulație în condiții foarte acceptabile, vor apare în curând:

Al. Sahia: „Uzina -vie" și „Ploaia din Iunie", Petru Dumitriu: „Dușmănie", Petru Iosif: „Cifrul și Creionul", Marin Preda: „O adunare liniștită", Al. Jar: „Moartea lui Iosif Clisici", Petre Dragoș: „Campania", Leonid Soloviev: „Legendele Mării Negre", Boris Gorbatov: „Un copil se naște la pol", Howard Fast: „Plecare în Spania", Valentin Silvestru: „Trenul regal", Mihail Sorbul: „Meeting", Istvan Astalosz: „Măgarul", Geo Bogza „Moartea lui Iacob Anisia" și Ana Sakse „Intoarcerea în viață".

Prețul unui asemenea volum va fi de 10 lei.

„Cartea poporului"

este o editură populară publicată de „Editura pentru literatură și artă" a Societății Scriitorilor din România.

In această editură sunt tipărite nuvele din literatura românească și universală ce sunt oferite publicului la un preț foarte modest (10 lei).

Este o măsură în plus venită să contribue la culturalizarea maselor cărora le este oferită o carte bună și ieftină. Primele numere ale acestei colecții au apărut și ele constitue un început de bun augur.

„Din carnetul unui medic de plasă"

se numește culegerea de schițe recent apărută a d-rului George Ulieru. Aceste însemnări, descoperite mult după moartea autorului, constitue paginele unui adevărat documentor în care se demască foiță putreziciunea, goliciunea și îngrozitoarea ignoranță a vechilor noastre organe sanitare, ca de altfel întreg vechiul nostru aparat de stat, corupt și lipsit de pricepere. Și deși autorul nu ia poziție hotărîtă în fața anumitor probleme, documentele sale, adevărate pamflete, au un humor incisiv de bună calitate și o cursivitate captivantă.

Premiera de Joi seara

a Teatrului Național din Iași va prezenta spectatorilor ieșeni comedia d-lui Ionel Lazaroneanu „Moștenirea lui Toma Ghinju", piesă ce s'a jucat multă vreme la București la Teatrul Maria Filotti cu titlul: „1 la sută fatal" și pe care acest teatru a prezentat-o și în turneu la Iași.

Dl. Achim Stoia

compozitorul ieșan și dirijor al Filarmonicei Moldova se bucură de o programare din ce în ce mai frecventă a compozițiilor sale la diferitele orchestre din țară.

Astfel Joi seara, la orele 19,50, orchestra simfonică Radio dirijată de Matei Socor va interpreta „Trei dansuri din Ardeal" de Achim Stoia. Concertul va fi radiodifuzat.

OAMENI ȘI FAPTE DIN U. R. S. S.

Muncitorii din Uniunea Sovietică urmează cursuri prin corespondență

In școlile superioare sovietice urmează cursuri prin corespondență 270.000 de studenți. Numai în anul curent au fost primiți în aceste școli mai mult de 100.000 de oameni.

Noui studenți sunt în genere muncitori fruntași, brigadieri, meșteri și tehnicieni.

1150 de studenți au fost primiți în acest an școlar în institutul industrial prin corespondență din Leningrad, printre care renumitul lăcătuș-mecanic Saliakin din Rgi, tehnicianul Polunin din Vorošilovsk, constructorul Șamsatdinov din Kazan.

Se observă o deosebită tendință la muncitorii textiliști de a-și însuși cunoștințe superioare. In această toamnă, Institutul prin corespondență de industrie textilă a primit înscrierea a 930 de studenți.

Pentru a ajuta pe studenți, Institutele prin corespondență au înființat în mai multe orașe din Uniunea Sovietică centre de consultații științifice și tehnice, conduse de savanți de seamă.

Ateliere mobile pentru folosința stațiunilor de mașini și tractoare

Uzina de reparare a mașinilor Nr. 1 din Moscova a luat inițiativa de a înființa o serie de ateliere mobile pentru repararea mașinilor, ateliere care pot fi deplasate în diferite colțuri din Uniunea Sovietică.

Aceste ateliere sunt instalate în camioane special amenajate în acest scop și înzestrate cu aparate și instrumente din cele mai perfecționate.

Cu ajutorul lor, stațiunile de mașini și tractoare pot efectua reparațiile cele mai complicate, direct pe ogoare.

Uzinele de construcții sovietice au terminat programul de livrare a 2650 de case prefabricate

Uzinele de construcție a caselor prefabricate au terminat cu succes programul de producție pe nouă luni, livrând Țării Sovietice 2650 de case prefabricate, cu o suprafață locuibilă de 465.000 metri pătrați. Această producție este cu 50,8 la sută mai mare decât producția anului trecut, în perioada corespunzătoare.

Un număr însemnat de case au fost trimise în regiunile carbonifere, petrolifere și metalurgice ale Uniunii Sovietice.

Sindicatele sovietice din ramura metalurgică s'au unit într'un singur sindicat

In ședința plenară comună a comitetelor centrale a opt sindicate din ramura metalurgică, s'a hotărât unificarea acestor sindicate într'un singur sindicat al muncitorilor industriei metalurgice.

In plenara Comitetului Central al noului Sindicat, a vorbit ministrul-adjunct al Industriei Metalurgice despre munca întreprinderilor metalurgice.

In timp de 9 luni, aceste întreprinderi datorită micșorării costului de producție, au realizat o economie de 696 milioane ruble. In cursul acestui an se va realiza o economie de cel puțin 900 milioane ruble.

Broșuri despre educarea copiilor pentru uzul părinților

Ministerul Instrucțiunii Publice din Republica Federativă Rusă editează o serie de cărți și broșuri. Această colecție este intitulată „Părinții și educația copiilor".

Au și fost editate „Conferințele despre educația copiilor" de scriitorul pedagog Macarenco. „Cum să ajutăm copiii să învețe bine de Storojenco. „Educarea comunistă a copiilor" de A. Bușlev și „Higiena copiilor de vârstă preșcolară" de Culițkaia.

Uzina de automobile din Iaroslavl a construit un autocamion care remorchează o încărcătură de 45 tone

Uzina de automobile din Iaroslavl a construit un automobil înzestrat cu motor Diesel. Proectul acestei mașini a fost elaborat de colectivul de constructori al uzinei.

Acum câtva timp, în aceiași uzină s'a construit o mașină care suportă o încărcătură de 10-12 tone, având o viteză de 55 km. pe oră.

Mașina construită în prezent este și mai puternică, lucrând cu remorci deodată, ceeace constituie deasemeni o inovație, permițând autocamionului să remorcheze o încărcătură de 45 tone.

Sport

CFR. Iași campion de toamnă al Diviziei C. seria III-a

Matchul de Duminică, dintre C.F.R. Iași și U. M. Progresul Brăila nu s'a ridicat la înălțimea așteptărilor și aceasta datorită ceței dese care a împiedicat vădit chiar, desfășurarea normală a partidei.

Scorul de 3-0 în favoarea feroviarilor înseamnă că C.F.R. a fost categoric superior. 3-0 este rezultatul tipic al diferențierii de o clasă. Și totuși pe teren situația nu era tocmai astfel. C.F.R. a știut mai bine ca adversarul său să beneficieze de situațiile de goal a profitat mai mult de greșelile apărării „Progresului" și a avut ceeace se cheamă deciziune și finalitate.

Cu aceste elemente a întrecut „Progresul", deși pe teren și brăilenii au avut situații de goal suficiente, mai ales în cel de al doilea mitemps.

Dela feroviari am remarcat pe: Scutaru, Savin (excelent), Drunea, Manolescu și Teni (o repriză). De la oaspeți au plăcut: Fasole (portarul), Netto și Belcin.

Dl. Chiuțu, muncitor din Bacău, un element tânăr în arta arbitrajului, s'a achitat credincios de misiunea pe care o primise.

*

In urma acestui rezultat, C. F. R. Iași și-a consolidat titlul de campion de toamnă al Diviziei Naționale C seria III-a, având șanse apreciabile de a promova în Divizia secundă a țării.

Intre leader și Textila Buhuși, al doilea clasat e o diferență de puncte destul de mare. Acest lucru denotă o superioritate evidentă a feroviarilor ieșeni față de celelalte echipe din serie. Nu se poate spune totuși că lupta primului loc n'a fost pasionantă, prin oscilațiile grupărilor pe locurile fruntașe: C. F. R. Iași, C. F. R. Buzău, Danubiana Roman, Banca R. P. R. A câștigat C. F. R. Iași care s'a instalat acolo unde o îndreptățesc meritele sale incontestabile.

Feroviarii ieșeni au confirmat calitățile și au luat în primire un titlu pe care-l meritau cu prisosință.

IONEL ȘTIRU.

„Ora sporturilor"

Duminică 5 Decembrie Secția de Presă și Propagandă de pe lângă Județeana O.S.P. Iași a transmis la difuzoarele locale „Ora Sporturilor". Au fost radiodifuzate toate problemele ce frământă viața sportivă locală, reportagii din viața cluburilor sportive, etc. „Ora Sporturilor" va fi dealtfel obiectul unei priviri critice pe care o vom face într'unul din numerele viitoare.

Nr. 26 Nr. 26

A apărut în limbile rusă, română, germană, franceză și engleză.

„Pentru pace trainică, pentru democrație populară!"

București, Organ al Biroului Informativ al Partidelor comuniste și muncitorești.

cuprinde:

LUPTA IMPOTRIVA NAȚIONALISMULUI BURGHEZ, SARCINA DE CEA MAI MARE IMPORTANȚA A PARTIDELOR COMUNISTE ȘI MUNCITOREȘTI.

Evenimentele din Februarie și desvoltarea Cehoslovaciei pe drumul spre socialism.

— Din raportul tovarășului Gottwald președintele C.C. al P.C. Cehoslovac, prezentat la ședința plenară a C. C. al P. C. C.

G. BRAMBILLA	Muncitorii din Milano în lupta pentru interesele lor vitale.
D. DICEV	Experiența muncii cu cadrele în Bulgaria.
W. PIECK	Autoritățile de ocupație din Germania Occidentală fac să renască fascismul
GERO ERNO	Politica la sate a Partidului celor ce muncesc din Ungaria.
L. RĂDACEANU	Rolul trădător al social-democrației de dreapta.
CH. TILLON	Armata franceză în slujba reacțiunii americane.
H. POLLITT	„Planul Marshall" —armă de înrobire a popoarelor.
N. PUHLOV	Politica de aventură a clicii lui Tito duce Iugoslavia la impas.

Aniversarea a 30 de ani dela înființarea Republicei Bieloruse

La 1 Ianuarie 1949 se împlinesc 30 de ani dela înființarea Republicei Bieloruse. In vederea sărbătoririi acestui eveniment, au loc mari pregătiri.

La Minsk se va deschide o expoziție care va oglindi realizările poporului bielorus din ultimii 30 de ani.

Deasemeni se vor edita noui opere ale scriitorilor bieloruși, almanahuri și broșuri care vor arăta progresele înfăptuite pe tărâmul cultural.

„Leul din piață"

(Urmare din pag. I-a)

măgită de primul impostor.

James Law, americanul care a poposit într'un oraș provincial din Franța, este îngâmfat și redus, lipsit de orice orizont. In America afacerile trusturilor au fost excelente în anii războiului. Cercurile monopoliste sunt încă într'o situație favorabilă, iar mișcarea muncitorească nu a ajuns încă la o organizare deplină. Deaceea Law este încă mulțumit de sine și nu-și pierde vremea cu griji de tot felul. El se gândește la „afaceri" sau doarme. Alte probleme nu-l agită. Luat drept un emisar al planului Marshall în orășelul francez, el se complace în această situație, văzând aici o „afacere". Semnează cecuri fără acoperire, și promite alimente pentru populație, în schimbul unei statui istorice (un leu) din piață, care purta inscripția simbolică: *Non licet* (au-i permis). Tocmai când primarul și consilierii municipali (foști colaboraționiști) vor să-l proclame cetățean de onoare, populația muncitoare indignată de noua dovadă de slugărnicie și trădare a primarului (cedarea statuii care fusese și împachetată), pătrunde în încăperea unde se desfășura „solemnitatea", își afirmă cu impetuozitate drepturile, manifestând împotriva aservirii țării, pentru independență, libertate, pace. O femee îi înflăcărează pe muncitori printr'un splendid discurs. Intriga este asociată cu unele întâmplări caracteristice decadentismului moral al burgheziei.

S'ar părea că piesa lui Ehrenburg ar avea oarecare înrudire cu „Revizorul" lui Gogol. Deși impresia este întărită de către însuși autorul (prin cuvintele care le pune în gura consulului chilian), totuși, așa cum se vede, ideea dominantă este alta. Incapacitatea de a se salva, declinul burgheziei, îngustimea concepțiilor de clasă și egoismul ei, față de zorile viitorului luminos pe care-l va făuri muncitorimea prin munca și puterea ei disciplinată și dinamizată de partidul comunist, iată ce reușește să ne sugereze Ilya Ehrenburg. In plus, ipocrizia, aroganța, jaful acelora care au elaborat planul de „redresare" a Europei...

Direcția de scenă a d-lui Marin Iorda a căutat să sublinieze intențiile autorului punând accentul pe elemente exterioare. Astfel, l-a prezentat pe consilierii comunali și pe primar cu grime și costume în mare măsură demodate (primarul purta o jachetă lungă despicată, și toți ceilalți mustăți și pieptănături obișnuite acum trei sau patru decenii), deși acțiunea nu poate fi mai veche decât planul Marshall (1947).

Prin aceasta s'a urmărit, probabil, ilustrarea impresiei de învechit, ridicol, inactualitate a burgheziei în descompunere.

De fapt, procedeul amintit a dus la singularizarea acțiunii, la localizarea ei, reducându-i semnificația. Intriga se desfășura parcă între un anumit primar, d-l Valois, care este un om cam demodat, și un escroc oarecare, american din întâmplare, Law, și nu între reprezentantul unei clase în descompunere și totodată al unui partid de colaboraționiști perverși, și un „om de afaceri", tipul moral cel mai frecvent în Statele Unite.

Totodată, această concepție regisorală a dăunat și atmosferei prea puțin realiste a spectacolului, care nu avea nimic francez în felul cum a fost montat (cu excepția primelor măsuri din Marsseillesa, fredonate de figurație la sfârșitul actului V).

De aici impresia de neconvingător, de nefiresc pe care au lăsat-o mai toți interpreții. Cu toate aceste lipsuri, spectacolul a avut și momente realizate. Notăm mai ales scena finală, care a impresionat. O contribuție însemnată a avut aici d-na *Gina Sandri-Bulandra* prin felul cum a dat glas cuvântului către muncitori. Deasemenea, am apreciat ritmul viu al actului al doilea, și savoarea scenei cu portetele din actul al patrulea, bine realizată de d-l *Miluță Gheorghiu*, care în rolul primarului social-democrat Valois a reușit să dovedească din nou vioiciunea și deosebita sa vervă scenică, dar totodată și unele stridențe de care totuși a început a se debarasa. D-l *Remus Ionașcu* l-a jucat pe James Law, americanul impostor, corect și cu înțelegere, cu prea mult humor uneori. Deși credem că rolul nu-i convenea, totuși, d-l Ionașcu a izbutit să-i schițeze o linie unitară adecvată. D-l Ionașcu are o dicție bună, o frazare justă, însă repetă mereu o intonație caracteristică, vrând să marcheze o întrerupere oarecum firească în expunere. Prin repetare însă, această intonație reușită dealtfel, devine șablon.

Semnalăm acest lucru pentru a-l corecta. Interpretări reușite au dat d-nii *G. Popovici* (Richard) punctând cu finețe ipocrizia nuanțată de un fals bigotism a unui membru al partidului catolic, și *I. Lascar* (Delaud), cu aceleași calități de șarjă bine strunită, în limita atitudinii semnificative, pe care i le cunoaștem. Dl. *Șt. Dăncinesc*

Informaţiuni

Mişcare în personalul Primăriei Municipiului Iaşi

La Primăria Municipiului Iaşi s'a făcut următoarea mişcare de personal:

Dl. Ara Ştipler dela serviciul Domenii a trecut la serviciul Administrativ, d-na Paicu Melania dela Biroul Populaţiei a trecut la serv. Administrativ, dl. Ion Cojocaru de la Biroul Rechiziţii a trecut administrator la Băile Comunale, dl. Al. Sihnea dela administraţia Băilor Comunale la Biroul Percepţiei, dl. Gh. Şutacu dela intendenţa cimitirului Eternitatea la Domenii, dl. Gh. Iuraşog dela intendenţa cimitirului Sf. Treime la cimitirul Eternitate, dl. Const. Rotaru la intendenţa cimitirului Sf. Treime, dl. Gh. Ostriceanu paznic la cimitirul Sf. Treime, la serviciul intendenţii.

Condamnat la un an închisoare pentru delapidare

Secţia II-a Penală de pe lângă Tribunalul Iaşi în completul d-lor magistrat M Criveţ preşedinte, asesor populari fiind d-nii Şt. Moruzi şi Martin Balint procuror V. Corneanu şi Gh. Ţecu grefier a condamnat la un an închisoare corecţională pe Dumitru Pascu, fost. agent perceptor la Primăria Municipiului Iaşi în anul 1945.

Acesta a delapidat o importantă sumă de bani.

— Aceiaşi instanţă a mai condamnat la un an închisoare corecţională pentru furt pe Gheorghe Nichiţoiu din comuna Coarnele Caprii (jud. Iaşi), precum şi pe Gh. Filon Tătărăşanu şi Filon Tătărăşanu din comuna Fântânele (jud. Iaşi) la câte un an închisoare pentru furt.

Pensionari ieşeni admişi la revizuire

A. Tudorache Şos. Naţională 104, S. Nicolescu Speranţei 7, V. Stancov Misai 4, Gh. Palade Stroici 12, P. N. Robu Sadoveanu 11, M. Polcovnicu Universităţii 4, C. Lucan Dobrogeanu Gherea 20, C. Popescu Cuza Vodă 1, I. Osperu Lct. Popovici 6, D. Haluş Râpa Galbenă 3, P. Florea Gospodari 1, D. Grigorescu Prof. Parhon 192, P. Deleanu C. Galata 23, I. Roaiă Traian 4. M. Prăşescu Sf. Andrei 5, C. Bogos Şos. I. Pintilie 57, R, Oberhorn Spit. Socola, C. Saidman Sf. Lazăr 25, Gh. Cîrbănică s-dela Uzinei 12, Al. Drăghici Ing. Marinescu 14, A. Mustaret Ţepeş Vodă 13, M. Costăchescu I. Niculi 15, Col. N. Anastasiu Ing. Marinescu 102.

Cum trebue pregătită
campania agricolă de primăvară

(Urmare din pag. I-a)

efect o încetinire a muncii. Ştim iarăşi că nu toate maşinile aveau curelele necesare; iar procurarea curelelor, după ce batozele fuseseră transportate la arie, a întârziat iarăşi lucrările. Trebue să mai amintim deasemeni faptul că uneori batozele se opreau datorită unor insuficiente provizii de combustibil.

Toţi aceşti factori au avut repercursiuni, întârziind cu mult campania însămânţărilor.

Ritmul lent în care s'a desfăşurat campania însămânţărilor la început se datoreşte deasemeni unor deficienţe de organizare. Iar consecinţele acestei încetiniri s'au răsfrânt asupra ogorâtului, care nu s'a desfăşurat în condiţii optime.

Toate acestea ne învaţă că viitoarea campanie agricolă de primăvară trebue pregătită temeinic din timp, de pe acum chiar.

De pe acum trebuesc reparate tractoarele, semănătoarele. De pe acum trebuesc pregătite cantităţile de seminţe necesare. De pe acum trebuesc selectate şi triorate aceste seminţe. De pe acum trebue achiziţionat combustibilul necesar.

Iar echipele muncitoreşti în cursul iernii trebue să se deplaseze la ţară pentru a repara uneltele ţăranilor muncitori.

Campania trebue să ne găsească pregătiţi din toate punctele de vedere. Trebue să avem de pe acum fixat planul după care se va desfăşura bătălia agricolă de primăvară. Să se fixeze de pe acum cum şi unde vor fi utilizate maşinele agricole de care dispun Staţiunele de Maşini, Ferme de Stat şi proprietarii particulari.

Această campanie nu trebue însă pregătită numai tehnic ci şi politic. In această direcţie trebue dusă o intensă muncă de lămurire în sânul ţărănimii muncitoare, Ţăranii trebue să-şi procure seminţe bune, să-şi îngrijească vitele pentruca să nu iasă slăbite din această iarnă, bogată dealtfel în furaje. Trebue ascuţită apoi vigilenţa de clasă a ţăranilor muncitori pentru a putea dejuca din vreme manevrele criminale ale chiaburimii.

In munca aceasta de pregătire a campaniei agricole de primăvară, exemplu şi imbold trebue să constitue activitatea Fermelor de Stat şi a Staţiunilor de maşini agricole, iar colaborarea dintre organele administrative şi organizaţiile P.M.R. trebue ridicată la rangul de principiu.

In felul acesta succesul campaniei agricole de primăvară va fi asigurat.

Am văzut Moscova

(Continuare din pagina I-a)

păcură. Oraşul cu miezul sdrobit, risipit pe dealuri şi cu o latură lunguiaţă întinsă lângă Brateş şi Dunăre nu e altul decât Galaţii... Dunărea, mai departe, se lăţeşte. Bălţile au crescut stuh incremenit...

Dintr'odată priveliştea de jos se schimbă. Avionul a urcat, mereu a luat înălţime şi, totuşi, ţi se pare că s'a apropiat de pământ. Covorul uriaş are aceleaşi culori, aceleaşi forme geometrice, numai că, aceste figuri au proporţii vaste. Sburăm deasupra teritoriului sovietic. Aici pământul a fost colectivizat. Câmpurile dau rod mult şi bun. Mărunta, meschina proprietate particulară a terenului arabil a dispărut spre mulţumirea şi fericirea sătenilor.

Rămân în urmă Odesa şi Marea Neagră, peste trei ore şi ceva dela plecare rămâne în urmă, undeva departe, Kievul... Sburăm peste poduri fără margini,— peste pădurile din preajma Moscovei în desişurile cărora şi-au lăsat oasele bandele brune ale lui Adolf Hitler.

Aterizăm. Pornim, cu maşina, spre Moscova care ne primeşte cu toate luminile aprinse. Oraşul,— aveam s'o aflu în aceiaş seară, — are şapte-opt milioane de locuitori. Moscova nu e un oraş, ci o ţară, aşa cum U.R.S.S. nu e o ţară ci un continent.

Contactul prim cu moscoviţii cei mulţi l-am luat la o oră după sosire, în sala simplă a Teatrului de artă, în sala simplă şi frumoasă şi caldă a acestui teatru înfiinţat acum cincizeci de ani de doi actori şi regizori de geniu, Nemirovici-Dancenko şi Stanislavschi. La parter şi balcoane nici un singur loc gol,— ofiţerii cu pieptul plin de decoraţii, eroi ai Uniunii, lângă soţiile şi, uneori, lângă copiii lor mai răsăriţi, femei şi bărbaţi de toate vârstele cu chip frumos, sănătos, şi, mai ales, tineret, mult tineret. Cortina poartă jos, aproape de rampă, emblema Teatrului, — un pescăruş în zbor... Mă apropii şi nu-mi pot stăpâni dorinţa de a trece uşor cu degetele peste această cortină care, seară de seară, s'a ridicat aci, vreme de cincizeci de ani, peste lumea lui Al. Tolstoi, cel bătrân, Teatrul de artă s'a deschis cu piesa acestuia Ţar Feodor Ioanovici — şi peste lumea lui Maxim Gorki, sub ochii vii şi mari ai lui Maxim Gorki, peste lumea lui Anton Cehov, sub ochii trişti şi buni ai lui Anton Cehov. Din echipa entuziastă, care cu cincizeci ani în urmă a pus temeliile unui teatru care azi e socotit a fi cel mai bun din lume, oamenii au căzut pradă morţii unul câte unul, întâi Nemirovici Dancenko, apoi Stanislavschi. Inaintea lor, între ei, după ei, alţii, tot atât de iluştri. Moskvin şi Cacealov au mormintele încă proaspete. Dar, din glorioasa echipă a mai rămas cineva în viaţă, Knipper-Cehova, actriţa, văduva lui Anton Cehov, care joacă încă şi îmbogăţeşte cu prezenţa ei spectacolele Teatrului în acest an al aniversării.

Cortina se ridică peste „Invingătorii" lui Cirscov.

Nu ne mai aflăm niciunul în sala Teatrului de artă. Nu ne mai simţim în Moscova, la câteva sute de metri de zidurile Kremlinului, de turnurile vechi de pază în vârfurile cărora, la acest ceas al nopţii, străluceşc în ceaţă, stele aprinse, roşii, de clădirile vechi în care a trăit şi a murit Lenin, de acele nesfârşite şiruri de ferestre care rămân până spre ziuă luminate, cu puţini ani în urmă, ci în Stalingrad, acolo unde s'a început victoria asupra nazismului, în mijlocul acelei cumplite încleştări de unde a pornit, vijelioasă, de nestăvilit ofensiva Armatelor Roşii care au atins Berlinul şi l-au depăşit, Cirscov a ştiut să redea evenimentele hotărîtoare. Teatrul de artă a izbutit să creeze un spectacol care depăşeşte cu mult obişnuitul. A doua, a treia, a zecea seară aveam să-mi dau seama că spectacolele, toate spectacolele Teatrului de artă, depăşesc cu mult tot ceeace un om poate să-şi imagineze în materie de teatru.

S'a ajuns la acest rezultat datorită aplicării şi dezvoltării metodei lui Stanislavschi, s'a ajuns aci mulţumită unei munci fără odihnă dusă în întregime în spirit colectiv. Inflorirea Teatrului de artă a început după Marea Revoluţie din Octombrie când Partidul Comunist (bolşevic) şi Stalin personal au îndrumat şi ajutat teatrul. Actorii sunt de neuitat.

„Azilul de noapte" se joacă încă în montarea din 1902. Aceasta spune mult—pentru cine ştie cu câtă grabă, cu ce uşurătate în Apus şi dincolo de Ocean se pregătesc spectacolele. Publicul ştie să-şi răsplătească actorii pe care-i cheamă la sfârşit, de zeci de ori la rampă pentruca, apoi, să-i aştepte în stradă, să-i mai vadă odată, să-i aplaude.

Celelalte teatre caută a învăţa dela Teatrul de artă şi se străduesc să nu rămână în urmă. Frecventat e şi Teatrul Idiş. Frecventat e şi Teatrul ţigan. La Teatrul idiş între altele, se joacă „Regele Lear". La Teatrul ţigan, între piese scrise în limba ţigană se joacă „Nunta însângerată" a lui Frederico Garcia Lorca.

Pe scena Teatrului Mare, ca şi pe scena Teatrului Armatei, te pierzi ca într'o pădure, printre decoruri. Sala de concerte Ciaicovski are peste două mii de locuri. In pauză, în sala de jos, tineretul dansează.

La muzee, ca şi la teatre, se face coadă la casă. Sunt numeroase muzeele. Muzeul Lenin, lângă Kremlin, cere zile întregi pentru a-l cunoaşte cât de sumar. Muzeul Revoluţiei de asemeni. Galeriile Tretiakov înfăţişează vizitatorilor plastica rusă ale cărei începuturi au o vechime de o mie de ani.

Este interesant de urmărit aci drumul picturii, dela pictura bisericească până la pictorii contimporani.

Acum o sută de ani, şi chiar mai înainte, pictorii ruşi erau preocupaţi de a trezi în popor dorul de libertate, de luptă împotriva moşierimii, a clerului decazut, a opresiunii ţariste. Operele lor dovedesc această preocupare.

Biblioteca Lenin, cu peste treizeci de milioane de volume, e cea mai mare din lume. Pe o masă de raritaţi am descoperit prima carte românească tipărită la Târgovişte, alături de volume imprimate în anul descoperirii tiparului. Palatul Armelor din Kremlin, conţine bogăţii de neevaluat, piese unice în lume, toate dovedind vechimea şi strălucirea artei ruseşti în toate domeniile, dela făurirea armelor şi a vestimintelor până la cele mai delicate opere de artă...

O capodoperă de tehnică, dar şi de artă în acelaş timp, e metroul. Peste trei milioane folosesc zilnic acest vehicul subteran. Staţiile nu seamănă una cu alta. Fiecare are alt stil. In fiecare te simţi ca într'o uriaşă sală a unui palat. Arhitectură masivă şi totuşi sprintenă, la aceste adâncimi, în măruntaele oraşului, picturi, statui...

Străzile sunt animate în permanenţă. Cea mai însemnată poartă numele lui Maxim Gorki. Strada pe care a trăit Cacealov îi poartă numele. E o stradă Alexei Tolstoi. Pieţele cele mai frumoase, în afară de Piaţa Roşie, sunt denumite: Puşchin, Maiakovski.

Am văzut Moscova! A încerca să povestesc totul în câteva coloane este ca şi cum aş vroi să rezum Iliada într'un catren...

Filarmonica de Stat Moldova
Sala TEATRULUI NAŢIONAL
Vineri 10 Decembrie 1948 ora 20

CONCERT

Inaugurarea ciclului de muzică de cameră
Dirijor: *Prof. Achim Stoia*
Solişti: *Alex. Garabet — violină*
C. Repta — flaut

PROGRAM
1. Bach: Suita Nr. 2 în Si minor Solo. flaut C. Repta.
2. Vivaldi: Concert în Sol major solo-violină Alex. Garabet.
3. Castal di: Terantella
4. Ceaicovsky: Serenada.

Preţul biletelor lei 100, 80, 60, 40.
Sindicalişti, Studenţi, Elevi, reducere 50 la sută
Biletele la Agenţia „THALIA"

PROVINCIA

VASLUI

Inaugurarea unui internat pentru elevii şcoalei elementare

In curând va avea loc la Soleşti, jud. Vaslui, inaugurarea unui internat pentru elevii şcolii elementare din com. Soleşti.

Internatul va funcţiona în fostul palat al moşierului Rosetti, palat care va deveni astfel, prin lupta ţărănimii muncitoare din comună, un bun de utilitate socială.

De remarcat că, atât şcoala cât şi internatul nu au creat sarcini Ministerului, toate cele necesare făcându-se prin posibilităţile locale, puse în folosinţă de către membrii Organizaţiei locale P.M.R.

Prin acest internat, s'a venit în mod considerabil în ajutorul elevilor din comună. Cei mai mulţi elevi, fii de oameni săraci trebuiau să vină la şcoală pe vreme nefavorabilă, dela distanţe de kilometri din satele cele mai îndepărtate ale comunei, fapt care determina o frecvenţă neregulată a acestora.

Elevii interni plătesc numai 136 lei taxă pe lună, iar cei mai nevoiaşi sunt scutiţi de taxe.

Iniţiativa Org. P. M. R. s'a arătat astfel fructuoasă, contribuind la înlesnirea fiilor de ţărani muncitori să se adape la isvoarele ştiinţei şi culturii.

Elevii împreună cu tineretul sătesc şi cu maturii din comună, duc o activitate rodnică în cadrul căminului cultural „Scânteia". Prin muncă voluntară, ei au amenajat sediul căminului şi au colectat suma de 2000 lei pentru cumpărarea unui aparat de radio pentru cămin. Ei vor da serbări şi şezători, la care vor invita pe consătenii lor, căutând prin aceste mijloace să ridice nivelul cultural al sătenilor din comună.

Din iniţiativa lor, s'a format în comună o echipă sportivă, care pregăteşte tineretul sătesc pentru săpăturile de iarnă.

La Vaslui a început o intensă campanie antitifică

Zilele acestea a început campania contra tifosului exantematic, în oraşul şi judeţul nostru, campanie care va dura până la 15 Decembrie crt.

Ministerul Sănătăţii a trimis, pentru sprijinirea acestei campanii, suma de 213 mii lei. S'au înfiinţat patru centre mobile, câte unul de fiecare plasă, conduse de către un medic. Au sosit 400 litri de insecticid. Personalul sanitar va conlucra cu membrii organizaţiilor de masă din comunele respective, pentru bunul mers al acestei acţiuni. Până în prezent s'au ivit 3 cazuri de tifos în judeţ, care au fost vindecate.

Recent, 20 de infirmiere au absolvit cursurile şcoalei de infirmiere ale Crucii Roşii din localitate. 8 dintre ele au fost trimise la o şcoală de specializare din Iaşi. Restul au fost angajate la spitalul de Stat „Drăghici" din Vaslui.

Condamnarea unor sabotori

Instanţele de Speculă şi Sabotaj de pe lângă Tribunalul judeţului au condamnat pe următorii sabotori şi specularţi:

Dumitru Manolache chiabur din Cozmeşti, la 4 luni închisoare corecţională şi amendă şi Neculai Baractaru chiabur din aceeaşi comună, la 3 luni închisoare şi amendă pentru sabotarea însămânţărilor; Mina Vatră din Cârceni, Ilie Gh. Rusu, Dumitru Fagu din Lipovăţ, la câte 40 mii lei amendă.

Turneele caravanelor cinematografice P. M. R.

Recent, caravana cinematografică a P. M. R. a început un turneu prin satele din judeţul nostru.

Astfel, la Soleşti, caravana a prezentat în faţa a sute de săteni şi sătence filmul „Colhozul Roşu" şi diferite jurnale, care au fost vizionate de spectatori cu mult interes şi admiraţie.

Viaţa prosperă şi minunată din colhozurile sovietice a produs o profundă impresie asupra sătenilor, risipind minciunile lansate de chiaburimea care caută să menţină ţărănimea muncitoare în robie şi mizerie.

IONEL POPOVICI

Părinţi

Inscrieţi la timp copiii Dv. la învăţământul de **maşini de scris** (Dactilografia), ce se caută şi se plăteşte bine la toate birourile, asigurând astfel copilului Dv. un viitor onorabil şi cinstit.

Această profesiune intelectuală se poate învăţa de **oricine**, la **orice vârstă** şi cu **oricâte clase** de şcoală. Sunt cursuri pentru începători şi avansaţi. Se acceptă **plată** şi **în rate**. Cursul durează 3 luni, dar se poate învăţa şi în **15 zile**. Se eliberează certificat

Se mai poate învăţa *Stenografia, contabilitatea, corespondenţa, lucrări de birou şi limbi străine ca:* Rusa, Franceza, Germana şi Engleza şi Ebraica.

Se scrie, se copiază şi se traduce orice act, corespondenţă şi literatură din şi în limbile de mai sus.

Sindicaliştii au **reducere**

Se primesc înscrieri zilnic la orice oră la **„Cursul Practic de Steno-dactilografie"** în str. *Muzeior Nr. 9* (vis-a-vis de Liceue „Oltea Doamna)

Bârlad

Festival artistic

Duminica trecută a avut loc la Bârlad un festival artistic-literar, iniţiat de Organizaţia Judeţeană a P. N. P. Munca de organizare a dus-o dl. dr. O, Botez, secretarul judeţenei P. N. P. Şi-au dat concursul: corul U. F. D. R., orfelinatul de copii din localitate, etc.

După conferinţa d-lui dr. Herşcovici despre Maxim Gorki şi realismul socialist, a urmat un program artistic compus din coruri cântece şi recitări.

DOCTOR
S. A. DAVID
Boli Interne şi de
COPII, BOLI DE FEMEI
Venerice, Sifilis
Blenoragia vindecă radical în 9 ore. (penicilină)
Iaşi. Str. Costache Negri 5
(colţ Elena Doamna)
Cons. 8—12 dim. şi 2—9 seara

PIERDUT carnet frecvenţă Nr. 7184 dela Facultatea de Medicină pe numele Nanu Eva. Il declar nul.

CINEMA POPULAR SOCIETATE COM. de Stat Cinexfilm
Prezintă astăzi o realizare a studiourilor din Praga-Cehoslovacia 1947
Păsări de pradă
(Dravici)
cu V. ZINKOVO, V. VEJROZKA şi L. MUŞAKOVA
Complectare: Jurnal O. N. C. Nr. 49
Atenţiune programul de iarnă începe prima reprezentaţie 2,30 şi ultima 8,30
Sala bine încălzită Sala bine încălzită

Cinematograful SIDOLI
S. A. SOVROMFILM Sala bine încălzită
Prezintă începând de Luni 6 Decembrie
O reconstituire a Marei Revoluţii din Octombrie
Omul cu arma
cu **M. SRAUH** în rolului LENIN, **I. GHELOVANI** în rolul lui Stalin
şi **B. TENIN** în rolul lui I. SCIADRIN Compl. cel mai recent Jurnal ONC
Premieră PROGRAMUL VIITOR Premieră
TACEREA DE AUR cu Maurice Chevalier

ULTIMELE ŞTIRI

Delegaţi militari ai ţărilor occidentale
discută la Washington „Pactul Atlanticului"

ROMA 7 (Rador). — Generalul Marrass şeful statului major al armatei italiene, care se află actualmente la Washington, a declarat în cadrul unei conferinţe de presă, că guvernul italian este gata să acorde „aliaţilor" orice bază navală sau aeriană în Cirenanica, Tripolitania şi în special Tobruk, dacă Italia va primi mandatul asupra acestor 3 teritorii.

Se ştie că de curând Sforza, Ministrul de Externe al Italiei, a făcut o declaraţie asemănătoare.

Ziarul Vaticanului „Il Quotidiano" subliniază faptul că sosirea lui Marras la Washington coincide cu sosirea în capitala Statelor Unite a şefului adjunct al statului major englez, a şefului statului major al forţelor aeriene din Franţa şi a altor reprezentanţi militari din ţările europene occidentale. Ziarul consideră că această coincidenţă „nu este întâmplătoare", ci este desigur în legătură cu negocierile la numitul „pact atlantic".

PROCESUL ASASINARII LUI BERNADOTTE

TEL-AVIV 7. — A început la Tel Aviv procesul lui Yellin, şeful fostei grupări Stern, care a fost arestat împreună cu alţi doi membri ai grupării, imediat după asasinarea mediatorului Bernadotte.

Şedinţele tribunalului sunt secrete şi intense măsuri de precauţie au fost luate de către autorităţi pentru împiedecarea eventualelor incidente. In proces vor apare un mare număr de martori, printre care şi primul ministru, d. David Ben Gurion.

In urma pierderilor suferite în luptele cu armata democrată
Guvernul din Atena
mobilizează noui contingente

ATENA 7 (Rador).— Guvernul monarho-fascist a recunoscut in mod indirect pierderile considerabile suferite în luptele cu armata democrată, decretând mobilizarea a 12 contingente de ofiţeri de rezervă şi a 11 contingente de soldaţi dintre cetăţenii greci care locuesc în străinătate.

Reglementarea situaţiei candidaţilor de la Seminarul Pedagogic

BUCUREŞTI 7. (Rador)— Pentru reglementarea situaţiei candidaţilor în curs de şcolaritate dela seminarul pedagogic universitar Nr. 1 şi Nr. 2 din Bucureşti, Ministerul Invăţământului Public a dispus următoarele:

Candidaţii care au făcut cel puţin jumătate din lecţiile de probă (4 specialitatea principală şi 2 la cea secundară), au dreptul să-şi complecteze restul lucrărilor pentru absolvirea seminarului după dispoziţiile de până acum.

In consecinţă, studenţii din această situaţie se vor înscrie cel mai târziu până la 10 Decembrie a. c. la secretariatul seminarului pedagogic universitar Nr. 1 şi 2 Bucureşti IV, zilnic între orele 9 şi 13.

Cei din provincie pot trimite cererile prin poştă.

Ceilalţi candidaţi se vor conforma noilor dispoziţiuni ce se vor fixa prin reforma învăţământului superior în curs.

Reglementarea exercitării unor branşe comerciale

BUCUREŞTI 7 (Rador) — La Ministerul Comerţului şi Alimentaţiei s'a semnat o decizie prin care se stabileşte interzicerea cumulativă la exercitarea comerţului de fructe, zarzavaturi împreună cu acela de carne şi derivate din carne, exercitării comerţului de flori împreună cu acela de fructe şi zarzavaturi, exercitării comerţului de bodegă, restaurant, împreună cu acela de fructe.

In termen de 5 zile dela publicarea deciziei în Monitorul Oficial întreprinderile comerciale care intră în aceste prevederi vor comunica oficiului regional ramura de comerţ în care s'au decis să activeze în viitor. Dispoziţiile deciziei de faţă nu se aplică societăţilor comerciale de stat. Aşa dar, pe baza acestei decizii, întreprinderile comerciale, menţionale mai sus, excepţie făcând magazinele de stat nu vor mai putea pune în vânzare decât produsele pentru care au optat de a-şi exercita comerţul adică magazinele de fructe şi zarzavaturi nu vor mai avea dreptul de a vinde carne şi derivate din carne sau invers.

R. P. R.
PRIMARIA MUNICIPIULUI IAŞI
Băile Municipale
A V I Z

Se aduce la cunoştinţa publicului că Baia Comunală şi Populară, funcţionează în fiecare *Vineri şi Sâmbătă* între orele 14-18. Duminică între orele 8-12 dim.

PREŢURILE

Una baie de aburi	lei 60
„ „ „ cadă	„ 70
„ „ „ lux	„ 160
„ „ „ populară	„ 25

Gratuităţile şi reducerile sunt suspendate.

Admiterile în liceul seral

Se aduce la cunoştinţa candidaţilor la examenul de admitere în liceul seral, că rezultatul examenului este afişat la Liceul Clasic — str. Mohănescu (fostă Toma Cozma) Nr. 29.

Cursurile vor începe în ziua de 9 Dec. ora 17,30 în localul Liceului Clasic.

Un gimnaziu seral la Iaşi

Se face cunoscut celor interesaţi, că Ministerul Invăţământului a decis înfiinţarea la Iaşi a unui gimnaziu seral pentru oamenii din câmpul muncii (muncitori şi funcţionari).

Cei care doresc să urmeze cursurile acestui gimnaziu, vor depune la cancelaria Liceului Clasic (str. Mohănescu fostă Toma Cozma Nr. 2) o cerere însoţită de actul de naştere, de cel de studii şi o recomandare din partea sindicatului căruia îi aparţine.

Cursurile vor începe în ziua de 10 Dec. ora 5 d. a.

Congresul Uniunii populare maghiare

BUC. 7 (Rador). — Vineri 10 Decembrie se va deschide în aula mare a colegiului academic din Cluj, cel de al II-lea congres general al Uniunii Populare Maghiare din R.P.R.

Congresul va dura 3 zile: 10, 11 şi 12 Decembrie.

Astăzi
LA TRIANON
Pentru cei depe mare

Noul plafon al mandatelor poştale

BUCUREŞTI 7 (Rador). — Incepând dela data de 1 Decembrie a. c. plafonul mandatelor poştale va fi următorul: 200.000 lei la oficiile de reşedinţă; 100.000 lei la oficiile urbane şi 30.000 la rurale.

Plafonul mandatelor poştale post-restante va fi de 50 la sută din valorile arătate mai sus.

Noi dispoziţii privind taxarea permiselor de circulaţie ca şi a carnetelor de circulaţie pe C.F.R.

BUC. 7 (Rador) — Monitorul Oficial de azi publică decretul pentru modificarea art. 18 din legea pentru drumuri din 22 Aprilie 1932.

La art. 1 litera F se precizează următoarele:

„Taxele de eliberare a permiselor de circulaţie a vehiculelor de tracţiune mecanică, rutieră, se plătesc odată pentru totdeauna şi se fixează astfel: 500 lei pentru o motoretă, 1000 lei pentru o motocicletă, 2400 lei pentru automobil (turism) 4800 lei pentru o autocamionetă sau autocamion ce are roţi cu bandaje pneumatice, 7200 pentru o autocamionetă sau autocamion ce au roţi cu bandaje de cauciuc pline, 2000 pentru o remorcă ce are roţi cu bandaje de cauciuc pneumatice, 6400 pentru o remorcă ce are roţi cu bandaje de cauciuc pline.

Acelaşi decret mai precizează în art. 2 taxele anuale pe carnetele de circulaţie CFR.

STAREA TIMPULUI

BUCUREŞTI 7. (Rador)— In ultimele 24 ore timpul a fost în general frumos, cu cerul schimbător. A fost semnalată ceaţă în cursul dimineţii şi serii de alaltăeri şi eri dimineaţă.

Pentru următoarele 2 zile se prevede timp neschimbat, cu cer mai mult acoperit. Ninsoare slabă în mare parte a ţării. Temperatura în uşoară scădere.

Comerţul exterior al R. P. R.
este pus în slujba refacerii şi desvoltării rapide a economiei naţionale

MOSCOVA 7. (Rador) — TASS transmite: In legătură cu apropiata aniversare a proclamării Republicii Populare Române, revista Vnesniaia Torgovlia (comerţul Exterior) constată că comerţul exterior al Republicii Populare Române se deosebeşte radical de acela al României dinainte de război. Acum el este în slujba exclusivă a nevoilor de refacere cât mai rapidă şi desvoltare a economiei naţionale a ţării.

Exporturile de produse finite şi semifinite şi importurile de materii prime industriale, maşini şi unelte agricole, au crescut. Desvoltarea comerţului exterior al Republicii Populare Române a fost înlesnită prin măsurile guvernului de restrângere a participării capitalului particular.

Unul dintre rezultatele caracteristice ale comerţului exterior român îl constitue balanţa comercială favorabilă pe prima jumătate a anului 1948, în timp ce în 1947, importurile depăşeau de două ori exporturile.

Grânele ocupă primul loc printre produsele exportate, iar materiile prime industriale şi echipamentul, printre cele importate. Livrările sovietice joacă un rol foarte însemnat în refacerea industriei române. Industria metalurgică a ţării a fost rapid refăcută datorită importurilor de cocs şi fier din U. R. S. S. Anul acesta, legăturile economice dintre Republica Populară Română şi ţările învecine, au devenit mult mai puternice.

In încheere, revista scrie: „Actul prietenesc al Uniunii Sovietice, prin care aceasta a redus la jumătate restul datoriilor în contul reparaţiilor, îngăduie o creştere considerabilă a investiţiilor în economia naţională şi desvoltarea comerţului exterior român. Tratatele de prietenie, colaborare şi asistenţă mutuală, precum şi tratatele comerciale pe termen lung şi acordurile încheiate cu Uniunea Sovietică şi cu ţările democraţiilor populare, constitue garanţia succesului desvoltării continue a Republicii Populare Române".

Noile cartele de alimente

Astăzi dimineaţă s'au primit la Direcţia Comercială Judeţeană din localitate, cartelele de alimente pentru trimestrul următor destinate populaţiei ieşene.

Au sosit următoarele tipuri de cartele:

A (muncitori subterani) B1 (laminatori, turnători) B (muncă grea), C (funcţionari), D1 şi D2.

In prezent se studiază la Direcţia comercială modul de distribuţie a cartelelor, care va începe peste câteva zile.

Imprejurări nelămurite şi rezultate trucate
asupra alegerilor municipale din Berlin

BERLIN 7. (Rador) — „Alegerile" separate din sectoarele occidentale ale Berlinului nu s'au desfăşurat aşa cum plănuiseră iniţiatorii lor. Ei dpreau să fie un fel de demonstraţie simbolică, care să pricinuiască Berlinului, un fel de aprobare a „podului aerian".

Nu s'a desfăşurat nicii o demonstraţie de acest fel, cu toate că drept urmare a propagandei de aţâţare la război şi a teroarei exercitată de poliţie, o anumită parte din alegători prezentat la urne.

Indată ce s'au închis urnele la orele 8 p. m. şi îndată ce buletinele de vot au fost scoase pentru a fi numărate, postul de radio american din Berlin a anunţat rezultatele oficiale pentru toate sectoarele occidentale ale oraşului.

Conform acestui post de radio „bine informat", 85 la sută din populaţia cu drept de vot a participat la alegeri.

Ziarele controlate de americani au publicat rezultate diferite în ediţiile lor din 6 Decembrie. Astfel ziarul „Telegraph" declară că 84,7 la sută din alegători au votat, în timp ce ziarul „Sozial Democrat" pretinde că 87 la sută au participat la alegeri.

S'a afirmat că aproximativ 55 la sută din alegători s'au prezentat la urne între între orele 8 a. m. şi 4 p. m. adică în primele 8 ore ale alegerilor din sectoarele occidentale.

In circumscripţiile electorale din sectorul american, membrii comisiilor electorale au declarat ziariştilor că până la ora 4 p. m. s'au prezentat la vot numai 60 la sută din alegători.

Iar în Sectorul francez numai 50-53 la sută.

Seara nu s'a mai prezentat nimeni la vot. Atunci cum oare a putut creşte procentul alegătorilor dela 50 sau 53 la sută până la 85 — 90 la sută în ultimile 4 ore ?

Ziarele din sectoarele occidentale afirmă că a existat o masivă participare, dar trec sub tăcere numărul buletinelor de vot nevalabile. Publică numai numărul voturilor primite de cele 3 partide scizioniste. Ziarul „Sozial Democrat" a anunţat următoarele rezultate: Partidul social democrat 63 la sută, Uniunea democrat-creştină 20 la sută şi partidul democrat liberal 17 la sută.

Un grup de ziarişti sovietici a vizitat numeroasele circumscripţii electorale din cele 3 sectoare occidentale în timpul alegerilor. Dacă pretutindeni se putea vedea în aceste circumscripţii numeroase pelerine cenuşii şi negre ale oamenilor lui Stumm şi ale „gărzilor negre" care „pozau" localurile în timpul alegerilor, nicăeri nu s'au putut vedea, dimineaţa, la prânz cu atât mai puţin seara, alegători aşteptându-şi rândul în faţa circumscripţiilor electorale.

BIBLIOTECA UNIVERSITĂȚII IAȘI

ANUL 40 Nr. 677

ABONAMENTE

Lei 360 : : : : : : : 3 luni

„ 5.000 Intreprinderi, autorități pe un an

Atelierele tipografice
IAȘI, Str. ȘTEFAN CEL MARE 50-52

4 Pagini 4 Lei

OPINIA

ZIAR POPULAR COTIDIAN

Joi 9 Decembrie 1948

Redacția
IAȘI, STR. ȘTEFAN cel MARE Nr. 52
Administrația
IAȘI, STR. CUZA VODA Nr. 50

TELEFOANE:
Redacția . . (Nr. 1209 („ 1210
Administrația . . „ 2042
Serv. de noapte . . „ 2088

Director C. R. GHIULEA

O măsură bine venită

Când burghezia franceză intra în faza sa imperialistă, în timpul celui de al doilea imperiu, scribii oficiali cântau o-sanale lui Napoleon III-a, pentrucă tăia străzi noui, largi, clădea palate, ridiea monumente.

Pe măsură însă ce centrul orașelor se înfrumusețea, pe măsură ce se creiau noui palate, noui case de comerț, săli de teatru, muncitorii erau înghesuiți într'un spațiu redus, mijloacele de cazare ale masselor largi populare deveneau din ce în ce mai mizerabile.

Aceasta este politica locuințelor pe care o duce un regim burghez, Faptul fusese observat și de Marx, care arătase că soluția crizii de locuințe nu poate fi găsită decât într'un regim socialist.

Desvoltarea capitalismului în țara noastră a avut din punctul de vedere al locuințelor aceleași efecte.

In orașele mari, în care se desvolta industria și comerțul, pe măsură ce se înălța noui blocuri în care burghezia se răsfăța în lux, maselor muncitoare le erau rezervate posibilități mai reduse de locuit, locuințe din ce în ce mai proaste, mai insalubre.

Efectele erau de natură pecuniară (ridicarea nemaiconteniță a chiriilor fiind direct proporțională cu accentuarea crizei de locuințe, grevând puternic bugetul redus al unui salariat obișnuit) și de natură sanitară, (cubajul redus al camerelor insalubre, igrasioase, fiind un teren propice desvoltării tuberculozei, reumatismului și altor maladii care scoteau anual mii și mii de salariați din câmpul muncii).

Bombardamentele și avariile suferite în timpul războiului au accentuat și mai puternic această criză.

In orașul nostru, de pildă au fost distruse și avariate locuințele pe o suprafață de 248.620 metri pătrați, dacă ținem seama și de etaje. Proprietarii în loc să-și repare casele sau să ridice altele, și-au plasat capitalul în afacerile speculative care erau atunci în floare.

In timpul acesta proprietarii care rămăseseră cu clădirile intacte au început o deșănțată speculă

ION LUCREȚIU

(Continuare în pag. 2-a)

Planul lucrărilor de investiții în județul Iași pentru anul 1949,

întocmit potrivit posibilităților reale de muncă

— Lucrările programate sunt evaluate la suma de 84 milioane lei —

In cadrul dispozițiunilor generale pentru întocmirea planului economic pe anul 1949, Prefectura Județului Iași, potrivit dispozițiilor primite dela Ministerul de Interne a purces la întocmirea planului economic de investiții în județ.

Lucrările nu s'au mai programat la întâmplare ci pe baza posibilităților reale. Planul a fost stabilit în mod chibzuit, după ce, în prealabil s'a ținut seama de toate condițiunile obiective ca: materialul existent, mijloacele de transport, mâna de lucru etc.

Numai pe baza acestor posibilități s'a întocmit un plan de lucru care este un plan real de muncă.

Amenajarea drumurilor județene

In primul rând s'a prevăzut amenajarea drumurilor județene și anume: șoseaua Podul Ilioaie—Belcești—Hârlău și Iași-Grajduri.

Sunt două căi principale în cuprinsul județului,— drumuri care fac legătura între centrele economice importante.

Pentru amenajarea acestor două șosele s'a prevăzut: aprovizionarea cu piatră, amenajarea platformii drumurilor și refacerea podurilor principale, care sunt distruse.

Aprovizionarea cu o cantitate de 7000 metri cubi pietriș

O altă lucrare importantă este aprovizionarea cu o cantitate de 7000 metri cubi pietriș din balastierele Siretului și ale Prutului pentru drumurile comunale principale.

Această vastă cantitate de pietriș va fi depozitată în mod eșalonat în gări.

Cu ajutorul prestației se va proceda la transportul și așternerea materialului.

Refacerea a 12 poduri

In planul de investiții s'a mai prevăzut deasemeni refacerea a 12 poduri pe drumurile județene și comunale. Toate aceste 12 poduri vor avea o lungime totală de 343 metri liniari.

Un Centru Administrativ în com. Vlădeni

Se va termina construcția Centrului Administrativ din comuna Vlădeni. In clădirea aceasta vor funcționa: primăria, notariatul, jandarmeria și organele agricole.

Până în prezent s'a lucrat numai parterul; urmează să se îndeplinească lucrări de complectare la parter și să se efectueze lucrările la acoperiș.

Se va termina clădirea primăriei din comuna Plugari (un imobil vast).

Refacerea școlilor

S'a dat deosebită atențiune refacerii școlilor primare

M. A.

(Continuare în pag. 3-a)

Monopoliștii din Statele Unite

au acaparat viața economică a Canadei dictându-i și atitudinea politică

Publicistul american Watt High Mc Collum a tipărit decurând broșura „Stăpânit Canadei" în care arată concentrarea capitalului în Canada și amestecul magnaților banului în dirijarea treburilor politice.

Autorul arată că viața economică și în special industria canadiană e dominată de una sută trusturi gigantice, conduse de 50 mari potentați. Aceștia conduc din umbră guvernele din Ottava, iar în spatele lor acționează dolarul Statelor-Unite.

Cei 50 potentați ocupă 769 posturi de directori în 425 întreprinderi mari, dominând băncile, transporturile, industria chimică, a sticlei, a metalelor neferoase, a petrolului, a companiilor de asigurare, textilele, energia electrică, fierul și oțelul, cimentul, mașinile agricole, produse alimentare etc. etc.

Insă în spatele acestor magnați canadieni se află monopoliștii nord-americani.

Industria chimică din Canada e acaparată de „Canadian Industries Ltd." care-i controlată de o firmă americană și de una engleză.

Cea mai importantă firmă de lacuri și vopsele „Sherwing Williams Co." aparține capitalului american.

Societatea de petrol „Imperial Oil Ltd." este o sucursală a lui Standard Oil of New-Jersey a miliardarului american Rockefeller.

Industria cauciucului se află în mâinele a două companii americane și una engleză.

Producția de aluminium e în întregime acaparată de capitalul american.

Producția de nichel, aramă, aur, argint, selenium, tellurium, depinde în largă măsură de capitalurile americane și engleze.

Industria de aparate electrice e controlată de trei firme americane și una engleză.

*

Inainte de primul război mondial, economia Canadei depindea totalmente de capitalul englezesc. Insă de prin anul 1930 capitalurile din Statele-Unite au început să se infiltreze în Canada.

In preajma celui de al doilea război mondial, capitalul american investit în Canada atinsese procentul de 60,5 din toate investițiile străine.

In fine, în timpul și după ultimul război, capitalul american a invadat literalmente Canada, cifrându-se la peste 4 și jum. miliarde dolari canadieni, adică de trei ori mai mult decât investițiile britanice (deși Canada încă este dominion englez).

Și astfel se înțelege lesne dece atitudinea politică a Canadei e pusă în serviciul imperialismului american.

La fabrica „Țesătura"

Muncitorii întâmpină 30 Decembrie

cu noui angajamente

pentru reducerea deșeurilor, lichidarea lipsurilor și îmbunătățirea calității

O noapte întreagă au muncit tehnicienii fabricii Țesătura la întocmirea situației pe luna Noembrie. O noapte întreagă au adunat și înmulțit cifre calculând producția fiecărui muncitor în parte, pentru ca în zorii zilei să înscrie cu litere mari și albe, pe uriașa tablă ce străjuește intrarea în ateliere și secții, rodul muncii pe luna Noembrie a celor peste o mie de oameni... Iar când sirena întreprinderii a răsunat în întreg cartierul, grupuri compacte de țesători și tehnicieni, comentau deacum rezultatele.

— „De întrecut, am întrecut noi programarea", spunea o lucrătoare mai în vârstă.

— „Am întrecut-o, însă nu așa cum trebue; deșeuri, încă destule, lipsurile nemotivate. La fel i-a răspuns Popa Elena o țesătoare recent înapoiată din București unde fusese în cadrul schimbului de experiență cu muncitorii de la fabrica „Donca Simu".

Pentru înlăturarea deficiențelor dela apretură

Desigur că în fața acestei situații, atât Organizația de Partid, cât și comitetul de întreprindere nu puteau privi nepăsători, cum deșeurile și lipsurile nemotivate dela lucru ating încă un procentaj ridicat.

Astfel că au hotărît pentru Duminică 5 Decembrie o ședință tehnică, la care au participat toți tehnicienii și câte un delegat din fiecare secție și atelier.

Această ședință a fost binevenită, deoarece în fața unei delegații a Sectorului II P. M. R. care a analizat critic mersul producției la Țesătura, muncitorii au luat o atitudine autocritică în sensul că au subliniat punctele slabe, luându-și totodată angajamente concrete.

In cadrul discuțiilor ce s'au desfășurat, a luat cuvântul și maestrul Mihai Ionescu dela secția de apretură.

Acesta a arătat că o parte din vină în ceeace privește procentajul deșeurilor, o are secția de apretură. Maistrul și-a luat angajamentul în fața sectorului, ca printr'o răspundere morală și printr'o mai bună prelucrare a firelor cu o altă rețetă de apret să îmbunătățească bumbacul

LEONTE S.

(Continuare în pag. 3-a)

Pentru efectuarea recensământului locuințelor la Iași

Duminică 12 Decembrie

recenzorii încep munca pe teren

Ieri dimineață a avut loc în sala de ședințe a Consiliului Sindical Județean o conferință de instructaj și de lămurire a recenzorilor și controlorilor cari vor lucra pe teren la recenzarea locuințelor din orașul Iași.

Dl. primar A. Paluga a explicat importanța acestui recensământ, mai cu seamă în Iași, unde problema locuințelor devine din ce în ce mai simțită. După ce a demonstrat sensul politic al recensământului, stabilind normele după care recensământul trebue executat, a stăruit în mod special asupra faptului că recensământul trebue să oglindească o situație reală și fidelă a locuințelor, pentru o distribuire mai justă a apartamentelor de locuit.

Primarul a încheiat făcând apel tovărășesc recenzorilor și controlorilor pentru o cât mai corectă peraținne pe teren.

Dl. dr. L. Weisselberg, ajutor de primar, a făcut o paralelă între felul cum problema locuințelor era rezolvată sub vechile regimuri capitaliste, și cum înțelege P. M. R. și guvernul actual s'o rezolve pe linia marilor reforme spre binele poporului muncitor.

Subliniind că orașul Iași a fost ruinat de război, ajutorul de primar a arătat că datoria recenzorilor este că, fiecare din ei trebue să fie pătruns de sensul social al problemei,— în așa fel ca recensământul să constituie pe lângă repararea unei vechi nedreptăți, create poporului muncitor de către trecutele regimuri și vindecarea rănilor războiului.

Ultimul a vorbit dl. M. Capătă, controlor statistic. D-sa a dat ample explicații asupra tehnicii recensământului.

*

Incepând de Duminică 12 Decembrie cor. recenzorii vor ieși pe teren.

Cetățenii sunt invitații să-i primească cu toată încrederea și să dea lămuriri precise.

REP.

O importantă cantitate de penicilină pentru Iași

In vederea îmbunătățirii asistenței medicale din spitale, clinici, dispensare etc... Ministerul Sănătății a expediat zilele trecute un nou transport de medicamente pentru Inspectoratul Sanitar Iași.

Intru altele s'au primit și un număr de 1050 fiole penicilină.

O școală de inițiere practică

pentru organele agricole veterinare și zootehnice

Potrivit instrucțiunilor date la conferința care a avut loc zilele acestea la Ministerul Agriculturii și Domeniilor va lua ființă în unul din centrele Inspectoratului Agricol Iași o școală de inițiere practică pentru toate organele agricole, veterinare, zootechnice din cuprinsul regiunii.

Școala va funcționa în mediul rural, localitatea urmând a fi desemnată zilele acestea.

In prima perioadă a cursurilor vor participa șefii de servicii, iar în a doua perioadă (care se va ține în cursul lunii Ianuarie vor lua parte organele subalterne.

Desvoltarea tehnicii agricole sovietice

în perioada de după războiu

de I. PETUHOV

In raportul închinat aniversării a 31-a dela Marea Revoluție Socialistă din Octombrie, V. M. Molotov a subliniat că atât industria cât și agricultura Uniunii Sovietice au intrat în perioada unui nou și puternic avânt.

Anul acesta recolta globală de cereale a atins nivelul anului antebelic 1940. „Acum știu bine, a spus Molotov, că sarcinile noastre principale în agricultură constau în obținerea ridicării mai departe a productivității culturilor de cereale, precum și a celorlalte culturi agricole".

Statul sovietic a luat măsuri largi pentru desvoltarea nivelului agrotehnicii în colhozuri și sovhozuri, pentru aprovizionarea lor mai bogată cu îngrășăminte minerale și mașini.

Urgentarea mecanizării operațiilor care cer multă muncă și introducerea tehnicii înaintate în toate ramurile industriei, transportului și agriculturii a fost întotdeauna o preocupare din cele mai importante ale Partidului Bolșevic și a Guvernului Sovietic.

In anii de după războiu, Partidul Bolșevic și Guvernul sovietic acordă o atenție deosebită desvoltării tehnicii agricole. Plenara C.C. al P.C. (b) al Uniunii Sovietice, care a avut loc în luna Februarie 1947, a hotărît că în scopul creșterii cât mai rapide a nivelului agriculturii, aceasta trebue înzestrată cu noui tractoare, mașini agricole și autocamioane. Plenara a subliniat importanța introducerii cât mai grabnice a unor tractoare și mașini agricole mai productive. Pentru ridicarea nivelului de mecanizare a culturii cerealelor, Plenara a recomandat ca în anii următori să se introducă pe scară largă combaine autopropulsate, discuri de arat pentru tractoare, boroane grele cu discuri, semănătoare de porumb în cuiburi, uscătoare mobile de cereale, mașini complexe de curățat sămânță, etc. Construcția uzinelor de tractoare și a uzinelor de mașini agricole a fost declarată ca având o importanță primordială.

In anii de după războiu s'a desfășurat în Țara Sovietelor o uriașă muncă constructivă pentru refacerea întreprinderilor distruse în timpul războiului, pentru construirea de noui uzini de tractoare și mașini agricole. Astfel, în luna August a acestui an s'a terminat refacerea uzinei de tractoare din Harcov. In luna Iulie a. c. producția mijlocie de tractoare mobile de cereale, mașini complexe de curățat sămânță, etc. Construcția uzinelor de tractoare și a uzinelor de mașini agricole a fost declarată ca având o importanță primordială.

(Continuare în pag. 2-a)

Creionări

Porci și svonuri

Cei gătiți cu sumane căptușite cu blană, cucoanele cu mantouri de astrahan și rămase din moșii doar cu câte un petec de „50", soții lor tânjind după „vremurile bune" când aveau mașină la scară și biciului argații, au strecurat odată cu primele zile ale iernei un zvon șoptit cu siguranță:

— Ai auzit? Se iau porcii?

— Serios?

— Daa!... Statul ia carnea, grăsimea, și proprietarului îi lasă copitele, capul și... coada. Pe deasupra mai plătești și impozit!

Zvonul a reușit să fie crezut de unii creduli, naivi sau mai lipsiți de judecată ce nu au cumpănit bine lucrurile.

Unii s'au pripit și și-au tăiat în grabă porcii, scurtând astfel sorocul vieții sacrificatelor animale, alții s'au grăbit să-i vândă la prețuri mai mici, fapt de pe urma căruia au profitat și o serie de speculanți.

Duminică dimineață în timp ce ne îndreptam spre hală am putut asista la o astfel de scenă.

Un gospodar cu nevasta mănau din urmă un rămător de peste 100 kile. Un cunoscut probabil cu căciulă nouă și scurteică la fel, le-a tăiat drumul.

— Unde-l duceți?

— La hală!

— Vai de mine! Nu-l duceți, c-am auzit că-i jălanie. Îi strânge pe toți!

Bărbatul și femeia au dat să facă calea întoarsă, când un drumeț s'a răstit la căciulat:

— Da' de unde știi dumneata că se iau porcii, ai fost prin Hală?

— Nu... am auzit și eu dela alții!...

— Atunci vedeți de drum că acuș te luăm de

IGNOTUS

(Continuare în pag. 2-a)

Cronica cinematografică

SIDOLI: Omul cu arma

Filmul sovietic care rulează săptămâna aceasta pe ecranul cinematografului local „Sidoli" este un episod al luptelor din timpul războiului civil.

In timp ce Partidul Bolşevic, în frunte cu Lenin şi Stalin mobilizau masele pentru pace şi trecerea pământului în posesia celor ce-l muncesc, Kerenski, reprezentant al burgheziei, de frica poporului, trata cu duşmanul vânzarea ţării.

Cu un realism sgudui-tor ne este redată mizeria ţăranilor îmbrăcaţi în uniforme şi trimişi să moară în tranşee fără rost, convertirea lor la cauza Revoluţiei, şovăielile şi lupta lor.

Plin de humor, în interpretarea magistrală a lui B. Tenin, soldatul Sciadrin, ajuns comandantul unui regiment revoluţionar, ilustrează faptul că omul cu arma nu mai este un asupritor al poporului, ci un apărător al său.

In contrast cu lumea aceasta sănătoasă, ne este prezentată lumea putredă a stăpânitorilor care recurg la toate şiretlicurile, decăderea morală a conţilor care fac spiritism.

Filmul acesta e istoria adevărată, fără nici o aureolă falşă, fără patetism.

Istorie adevărată a renaşterii unui popor redată cu o artă puternică, care mişcă, distrează şi instruieşte în acelaşi timp.

CRONICAR

Sport

Comentarii pe marginea Cupei R. P. R. de tennis de masă, dela Iaşi

Nu va trece mult şi amintirile se vor depune peste jocurile de tennis de masă din cadrul Cupei R. P. R., disputate trei zile în şir, la Iaşi. Totuşi, oricât de mult se vor pierde amintirile despre aceste jocuri, frânturi tot vor rămâne vii, căci dramatismul şi frumuseţea unora dintre jocuri au provocat spectatorilor momente de entuziasm.

In rândurile de mai jos vom căuta să facem unele comentarii pe marginea Cupei R. P. R., comentarii cari să fie un îndreptar pentru viitor, atât pentru jucători, spectatori, dar mai ales pentru diriguitorii sportului cu paleta, din oraşul nostru.

Partide dramatice—spectacole atractioase

In general, matchurile au fost extrem de disputate, dar mai ales de un excelent spectacol şi realizare tehnică. Fără discuţie, au învins cei mai buni, cei mai bine pregătiţi, iar organizarea a reuşit să fie cu unele mici lipsuri la înălţimea spectacolelor furnizate de combatanţi.

Intr'un prim comentar pe care l-am publicat imediat după terminarea primei zile a Cupei R.P.R., am arătat că victoria CFR-ului—pe echipe—este perfect meritată, pentru că în afară că au fost cei mai buni, au avut o comportare egală şi dealungul sezonului.

La proba individuală, titlul de campion al oraşului a revenit lui Rică Iţicovici, care a învins pe Bogza cu 3-1.

Laufer—Brăescu cel mai frumos match al Cupei

O partidă dramatică a fost aceea dintre Laufer şi Brăescu. Mereu în ofensivă, beneficiind dealtfel de un drive necruţător, eficace şi bine plasat, Laufer a învins pe Brăescu cu 3-2. Acesta din urmă a adoptat o defensivă exagerată—ce-i drept—corectă, dar cu care a trebuit să închine steagul în faţa atacului deslănţuit de tânărul T.C.D.E.-ist. A fost cel mai frumos match al Cupei.

Un prim succes...

Anul trecut în Cupa României de tennis de masă nu au participat decât două echipe masculine : Macaby şi Marathon. In acest an au participat 5 echipe ; un prim succes deci.

...şi al doilea

La fete, jocurile au fost de factură minoră. Doar Ghizi Maur, care a participat pentru prima oară la un concurs oficial s'a detaşat peste nivelul celorlalte fete. Este o jucătoare în formare, care are toate şansele să facă figuri frumoase în Capitală.

*

In 1947, la Iaşi n'a participat nici o echipă în Cupa RPR. Anul acesta două echipe şi-au disputat întâietatea. Este cel de-al doilea succes.

Despre public şi arbitraj

Publicul a fost obiectiv şi bine inspirat. Şi-a aplaudat favoriţii atunci când trebuia şi a păstrat linişte în momentele încordate ale disputelor.

Arbitrajele au fost în general satisfăcătoare. De relevat iniţiativa Secţiei de Presă şi Propagandă a Judeţenei OSP Iaşi, care a afişat vizibil, regulamentul tennisului de masă.

Au lipsit muncitorii şi elevii

Cupa RPR de tennis de masă, dela Iaşi, a avut însă şi o mare lipsă, mai bine zis puncte negative.

Am văzut la lucru, aceiaşi jucători vechi, aceiaşi pe care îi remarcam în cronicele noastre în urmă cu 2-3 ani. Au lipsit muncitorii, nu au participat elevii şi militarii, o singură echipă studenţească (3 jucători) este mult prea infim faţă de miile de studenţi dela Iaşi ; două echipe feroviare, cu jucătorii transfugi care nu pot reprezenta cu adevărat miile şi miile de funcţionari şi muncitori ai CFR-ului : iată atâtea motive care arată că la Iaşi pe tărâmul sporturilor aşa zise „minore", mai este încă mult de făcut.

Trebuesc angrenaţi muncitorii în activitatea sportivă.

Invăţăminte pentru viitor

Echipele majore din localitate : CFR, Macaby, TCDE şi UNSR vor trebui să facă turnee de propagandă în fabrici, uzine, ateliere şi cazărmi, unde vor susţine partide demonstrative, pentruca astfel tennisul de masă să fie cunoscut de toţi cei tineri, pentruca el să fie propagat în cele mai adânci straturi ale poporului muncitor.

Din greşelile prezentului să tragem învăţăminte, pentruca la viitoarele concursuri oficiale de tennis de masă, muncitorii să nu mai fie lipsă la start.

IONEL ŞTIRU

„Razna prin patru continente"

de Egon Erwin Kisch

Marele reporter ceh îşi plimbă cititorii de-lungul şi de-latul celor patru puncte cardinale, culegând mai mult decât impresii trecătoare, adevăratul sens al aspectelor contradictorii pe care le oferă lumea capitalistă. Disprefuind tot ceeace în ziaristica burgheză constitue elementul senzaţional sau „pitoresc", Kisch pătrunde dincolo de aparenţe, văzând lucrurile în adevărata lor lumină şi semnificaţie şi descriindu-le aşa cum sunt în adânca lor realitate.

Minerii din minele de argint viu din Almaden ; centrele industriale din Mexic şi condiţia ţăranilor mexicani după reformele lui Cardenas ; duplicitatea marilor armatori francezi, germani, englezi şi americani în turburările care dela începutul veacului frământă Asia centrală ; mizeria fără nume a populaţiei chineze trăind în umbra falnicilor palate din Shanghai şi Nanking, înălţate de cotropitorii economici pentru uzul lor propriu şi orbirea maselor ; chestiunea petrolului din Australia şi complotul concernului şi trusturi petrolifere împotriva exploatării terenurilor din Newnes ; toate acestea nu sunt decât multiplele şi variatele aspecte ale unuia şi aceluiaş imperialism, cu vehemenţă denunţat de condeiul plin de vervă a lui Kisch.

Planul lucrărilor de investiţii

în judeţul Iaşi pentru anul 1949 întocmit potrivit posibilităţilor reale de muncă

(Urmare din pag. I-a)

distruse de război.

Astfel şcolile din satele Epureni (com. Popricani), Horpaz (com. Cornesti), Sculeni şi Romăneşti vor fi pe deaintregul refăcute.

*

S'a mai prevăzut procurarea unui număr de maşini rutiere (maşini de reparat drumurile).

Aşa, se vor procura un grader (o maşină care scoate pământ si piatră de pe şosea, desfundând şanţurile). Graderul va avea şi un tractor carterpilar. Se vor mai aduce două tractoare şi două compresoare.

Deasemeni, echipa fiecărei secţii tehnice — cinci secţii care se suprapun celor cinci plă şi — va fi prevăzută cu câte o sonetă pentru bătut piloţii la poduri.

Toate lucrările programate pentru investiţii în judeţul Iaşi pe anul 1949 sunt evaluate la suma de 84 milioane lei.

După cum am arătat la început, planul întocmit de Serviciul Tehnic Judeţean a fost aprobat de Ministerul de Interne, urmând să fie ratificat şi de comisia de planificare în raport cu planul general pe ţară.

O măsură bine venită

(Continuare din pagina I-a)

de locuinţe.

Guvernul democrat a emis o serie de legi menite să pue capăt acestui desmăţ, dar ei găseau mijloace de a contraveni legilor refuzând să închirieze celor ce nu consimţeau să plătească supraprel.

Proprietarii îşi aveau misiţii lor care le căutau „muşterii graşi", iar filodorma devenise un sistem.

In plus, familiile înstărite ocupau un număr de camere cu mult mai mare decât era necesar.

Regimul actual, emanaţie al poporului muncitor, având ca obiectiv central îmbunătăţirea situaţiei materiale şi creiarea de condiţii de viaţă din ce în ce mai bune pentru masele muncitoare a decis efectuarea unui recensământ al locuinţelor, pentru a se vedea care sunt posibilităţile reale şi instituirea unor oficii care să dirijeze în mod just, fără amestecul proprietarilor, închirierile.

Acest act care nu lipseşte pe proprietari de câştigul legal, constitue un început al rezolvării crizei de locuinţe. Spunem un început, fiindcă această criză nu va putea fi complet soluţionată decât într'un regim socialist în care se va putea trece la construcţie pe scară largă de locuinţi muncitoreşti, salubre, înzestrate cu tot confortul modern.

Şi în oraşul nostru s'au înfiinţat 5 oficii de recensământ şi închiriere pe cartiere, pentruca să se înlăture birocratismul şi operaţiile să decurgă în mod satisfăcător.

Legea este în favoarea maselor muncitoare şi ea va fi sprijinită cu entuziasm de aceste mase, ea va căpăta astfel viaţă şi îşi va atinge obiectivul : îmbunătăţirea condiţiilor de trai ale celor ce muncesc.

Porci şi svonuri

(Urmare din pag. I-a)

guler şi n'ai să fii bucuros. Iar dumneata du-te şi-ţi vinde porcul...

„Zvonistul" o şters-o în grabă fără să se mai uite înapoi.

— Astasi Alupei de peste deal la noi, cel de are 10 porci", îndrăzni femeia.

— „Păi să nu vă mai potriviţi la vorbele chiaburilor că ei vor să vă umple capul cu minciuni !" le-a spus în loc de bineţe drumeţul.

Intr'adevăr în hală porci erau berechet şi cumpăra şi vindea cine poftea. Oamenii noştri s'au putut convinge din plin de veninul pe care-l varsă chiaburii şi prietenii lor, doar doar de-or mai pune bete în roate...

— Mai femeie aşa cum ascultă cineva guiţatul godacilor ăstora aşa voi asculta de-acu vorbele celor cu interesul, şi tot ca ei or amuţi şi ei !

OAMENI ŞI FAPTE DIN U. R. S. S.

Posturi de Radio instalate în Staţiuni de maşini şi tractoare

In 41 de Staţiuni de maşini şi tractoare din Ucraina au fost instalate posturi de radio portative „Recolta".

Prin aceste staţiuni se realizează legătura bilaterală cu 600 de brigăzi de tractoare. Până la sfârşitul anului, în Republica Ucraineană vor mai fi dotate cu asemenea aparate încă 34 de Staţiuni de maşini şi tractoare şi 45 de brigăzi de tractoare.

Academia de Arhitectură din URSS patronează colhozul „Victoria"

Academia de arhitectură din URSS patronează colhozul „Victoria", din regiunea Moscova, ajutându-l să realizeze reconstrucţia şi amenajarea satului. Institutul de construcţii de pe lângă academia de arhitectură a elaborat un proect care prevede construirea unor mari clădiri pentru club, pentru administraţia colhozului, pentru creşa de copii, un parc şi locuinţe pentru colhoznici.

Savanţii sovietici elaborează noui metode de producţie

Savanţii Institutului industrial „Jdanov" din Gorki, au stabilit o legătură strânsă cu colectivul uzinei „Sormova Roşie".

Profesorii Institutului, Vlasov şi Thonov, se ocupă în uzină de problemele micşorării rebuturilor.

Docentul Klusin lucrează la elaborarea metodei de triere rapidă a metalelor. Problemele cele mai importante, legate de producţie, sunt rezolvate cu ajutorul savanţilor specialişti în tehnologia metalelor, construcţii de vapoare şi maşini pentru vapoare.

Congresul bardilor şi povestitorilor populari din Abhazia

Acum câteva zile a avut loc la Suhumi, capitala Abhaziei, un congres a celor mai bătrâni barzi şi povestitori populari din Abhazia.

Din satele cele mai îndepărtate au sosit la Suhumi bătrânii barzi. Mulţi dintre ei depăşesc vârsta de 100 de ani, dar s'au păstrat vioi, manifestând interes faţă de realităţile înconjurătoare.

Printre aceşti barzi veniţi din munţi la congres, se află şi Hassan Palbo, în vârstă de 130 de ani, Osman Djenic de 110 ani şi Luka Sonik de 112 ani.

Hassan Palbo a declamat la Congres poemul eroic popular „Gazări".

Universitatea pentru părinţi

La Wilno, pe lângă Casa învăţătorilor, a fost deschisă o universitate pentru părinţi.

Aci pedagogii cei mai experimentaţi ţin cursuri despre problemele educaţiei comuniste a copiilor şi alte probleme din acelaş domeniu.

La primele conferinţe au asistat foarte mulţi părinţi.

Un aparat automat de înregistrare a opririi maşinelor

In combinatul textil „Krov" din Leningrad a fost elaborat şi construit un aparat automat de semnalizare a opririi maşinilor ARP.

Acest aparat deserveşte în acelaş timp 34 de maşini. El este în contact cu aceste maşini prin fire electrice.

Aparatul înregistrează şi opririle minime de timp dela 0,6 minute. Greşelile de calculare a timpului de oprire sunt maximum de 0,5 minute în 3 ore.

Acest aparat are o construcţie mult mai perfectă decât aparatele similare din străinătate.

In decurs de 6 luni, de când acest aparat este folosit în combinatul „Krov" s'a constatat că graţie lui s'a isbutit să se înlăture la timp defectele tehnice de funcţionare a maşinilor.

Intr'o cantină muncitorească

Desvoltarea tehnicii agricole sovietice în pericada de după război

(Urmare din pag. I-a)

toare în 24 de ore a acestei uzine întrecuse deja cu 26,5 la producţia mijlocie în 24 de ore a anului 1940.

Uzina de maşini agricole din Rostov, una din cele mai mari din lume, care a fost distrusă de către cotropitorii fascişti germani, a fost reînălţată din ruine şi în primele 9 luni ale anului 1948 a produs peste 5 mii de combaine „Stalinet-6".

In ţinutul Altai a fost construită şi pusă în funcţiune prima parte a uzinei de maşini agricole „Altaiselmaş". Prin terminarea primei părţi acestei uzine, în Răsăritul Uniunii Sovietice a fost creată o nouă bază de construcţii de maşini agricole. Secţiunile uzinei, care au început să lucreze, au fabricat zeci de mii de pluguri cu cinci brazde pentru tractoare, pluguri cu tracţiune animală, desgropătoare de sfeclă, cuplaje pentru pluguri de tractoare şi piese pentru maşini agricole. Deasemeni se refac şi se construesc multe alte uzine de maşini agricole.

In condiţiile agriculturii socialiste planificate, în Uniunea Sovietică se desvoltă cu succes proectarea şi producţia unui sistem complect de maşini. Cultura cerealelor dispune deja de un sistem de maşini, care permite mecanizarea tuturor proceselor principale de producţie.

Constructorii sovietici de maşini au obţinut succese mari în domeniul creării de noui maşini agricole : tractoare de grăpat, tractoare electrice. Au fost construite : tractorul cu şenile de 80 cai putere „S-80", tractorul „KD-24", combina autopropulsată „S-4", cositoare de fân autopropulsată, maşini pentru recoltarea bumbacului, combaine pentru sfeclă, combaine pentru cartofi, combaine pentru in şi alte maşini.

In afară de aceasta a fost elaborat un proect de construire a unui tractor uşor cu două roţi şi cu conducere de mână. Pe acest tractor se montează maşini şi unelte pentru lucrarea pământului, pentru semănat, pentru îngrijirea plantelor, pentru strângerea recoltei, pentru lupta împotriva paraziţilor din lanuri, din grădinile de pomi fructiferi, de legume şi zarzavaturi.

Incepând încă de anul trecut, întreprinderile de construcţii de maşini agricole au pus la punct producţia în serie a 35 noui tipuri de maşini şi au fabricat şi prezentat pentru experimentare 130 de tipuri de maşini.

Anul acesta a început producţia în serie a unui mare număr de maşini şi unelte agricole. Se fabrică combaine pentru sfeclă, combaine pentru in, pentru cartofi, cositoare cu trei râânduri pentru tractoare „K-6", greble de tractoare cu front larg, batoze de in şi de cânepă, cositoare autopropulsate, cositoare de tractoare, ataşate şi montate. A început deasemenea fabricarea de batoze de porumb, de stropitoare ataşate la tractoare, de pluguri pentru vii şi de alte maşini de construcţie nouă.

In trimestrul al III-lea al anului 1948 industria a produs cu 10 la sută mai multe maşini agricole decât în trimestrul al III-lea al anului 1947, cu 94 la sută mai multe tractoare, cu 341 la sută mai multe semănătoare de tractoare, cu 10 la sută mai multe prăşitoare, cu 120 la sută mai multe batoze.

In anul 1948 agricultura Uniunii Sovietice a primit dela Stat de trei ori mai multe tractoare, de două ori mai multe autocamioane, de două ori mai multe maşini agricole, decât în anul antebelic 1940. Statul sovietic ia măsuri pentru a desvolta necontenit baza tehnică a agriculturii, pentru a uşura munca colhoznicilor şi a ridica productivitatea muncii lor.

O realizare importantă a constructorilor sovietici de maşini este crearea noului tractor puternic cu şenile „Stalinet 80". Acest tractor are o mai mare productivitate de lucru decât tractoarele de celelalte tipuri.

Celebrul mecanic de combaine Constantin Borin, lucrând pe câmpiile colhozurilor din raionul Steingaru, ţinutul Krasnodar, cu un cuplu de două combaine „Stalinet 6" a strâns recolta depe o suprafaţă de 103 hectare în 24 ore, treerând peste 20 chintale de cereale la hectar.

La lucrările de recoltare din anul acesta au fost folosite sute de combaine autopropulsate, fabricate de uzinele sovietice. Combainul autopropulsat sovietic „S-4" este cu mult superior combainelor ataşabile. El este deservit numai de un singur om, care îndeplineşte în acelaş timp funcţiunile de mecanic şi de şofer. Noua combină are 6 viteze, ceeace permite să se aleagă viteza cea mai avantajoasă, potrivit cu înălţimea lanului, reliefui terenului, starea solului, etc. Maşina a dat dovadă de o mare putere de adaptare la teren şi de o înaltă capacitate de manevrare.

Uzina „Secerea şi ciocanul" din Harcov a depăşit în luna Iulie a anului în curs nivelul antebelic de producţie a batozelor. Această uzină fabrică lunar de 2 ori mai multe maşini decât în cele mai bune luni dinainte de război. Uzina „Secera şi ciocanul" a pus la punct fabricarea batozei „MA-1", construită în întregime de metal. Această nouă maşină are un dizpozitiv automat pentru deservirea batozei cu snopi şi un alt dispozitiv automat pentru evacuarea şi strângerea în grămezi a neghinei. Lucrul cu această batoză cere cu 8-9 oameni mai puţini de

INFORMAȚIUNI

Comemorarea zilei de 13 Decembrie

In vederea comemorării zilei de 13 Decembrie 1918, Sindicatul Arte Grafice, organizează în localul clubului din str. Ștefan cel Mare un festival artistic.

Cu acest prilej va fi reprezentată piesa într'un act „Toanta" de L. Florian, jucată de membrii sindicatului, precum și un bogat program artistic compus din coruri, recitări, etc.

O fanfară a C. D. E-ului la Iași

Comitetul Democratic Evreesc din Iași a luat inițiativa organizării unei fanfare a tineretului C.D.E. In acest scop, a avut loc zilele trecute o ședință de constituire a școlii de tineret în cadrul căreia, profesorul își va ține în mod regulat cursurile.

Tinerii școlari, în majoritate muncitori la fabricile de textile din orașul nostru și-au luat angajamentul să învețe pentru a forma în scurt timp o fanfară bine închegată.

Materialul didactic precum și toate instrumentele de fanfară necesare, au fost puse la dispoziția tinerilor de către C.D.E.

Audiție Muzicală

Sindicatul Invățământului Superior va da o mare *Audiție muzicală*, Duminică 12 Decembrie ora 16, în Aula Facultății de Drept.

Programul va cuprinde:

1) Sonată de C. Frank
2) Trio de Rachmaninof
3) Quartet de Schumann

cu concursul d-lor prof. R. Constantinescu, Al. Garabet, G. Pascu și L. Antropov.

Sindicatul invită la această audiție pe toți iubitorii de muzică. Intrarea liberă.

Numiri la Ocolul Silvic Iași

Următorul personal a fost numit la Ocolul Silvic Iași:

Paiu Elena dactilografă, Chizer Valentina registrator arhivar, Elena Chiribută curieră. La Direcția Silvică Județeană Iași: Gheorghe Axinca șef de secție, Venera Stamatian șef de birou, Ana Tarhon dactilografă, Const. Vlasie șef de secție, Ecaterina Profira curieră.

— Dl. Ion Stângă, inginer, dela Ocolul Silvic Popești-Iași, a fo încadrat în funcția de șef de ocol, iar d-l Datcu Voicu dela Ocolul Silvic Poeni (Iași) a fost încadrat în funcția de șef de Ocol.

Organizarea Institutului Agronomic din Iași

La Institutul Agronomic Iași cu Facultatea Agrotehnică se predau următoarele materii de învățământ superior, încadrate cu drepturile și cu personalul didactic arătate în dreptul fiecăruia:

Marxism-Leninism post de profesor vacant, Economie politică post de profesor vacant, Materialism Dialectic și Materialism Istoric post de profesor vacant, Pedologie post de profesor: Bucur Nicolae profesor suplinitor, Botanica, vecologia agricolă post de profesor Const. Oescu profesor, Agrotehnica post de profesor Vladimir Homutescu profesor suplinitor, fitotehnie post de profesor: Neculae Zamfirescu profesor, fiziologie vegetală post de profesor Calan Maria prof. suplinitor, chimie generală și agricolă Const. Pântea profesor, genetica și ameliorarea plantelor agricole post de profesor Dim. Cărăușu prof. suplinitor; pășuni, fânețe și plante de nutreț post de profesor Filip Cantâr prof. suplinitor; organizarea și conducerea gospodăriilor, legislație agrară post de profesor vacant; mașini agricole și mecanizarea agriculturii post de profesor Gheorghe Dragan, profesor, fitopatologia post de profesor C. Sandu Ville profesor; Viticultura și pomicultura Pavel Babaleanu, profesor; legumicultură și floricultură post de profesor vacant, pedagogie post de conferențiar vacant; entomologia și zoologia agricolă post de conferențiar M. Constantineanu, conferențiar; topografie și îmbunătățiri funciare, post de conferențiar vacant; Zootehnie post de profesor, N. Zaharia profesor; tehnica experimentală post de conferențiar vacant, construcții rurale și desen tehnic post de conferențiar vacant, matematici post de conferențiar vacant, fizica și climatologia agricolă post de conferențiar vacant, contabilitatea, estimațiuni și statistică post de conferențiar vacant.

La fabrica Țesătura

Muncitorii întâmpină 30 Decembrie prin noui angajamente

(Urmare din pag. I-a)

dela F. B. R., lucru care fără îndoială va duce și la scăderea procentajului la deșeuri.

Analizarea muncii celorlalte secții

S'a trecut apoi la analizarea muncii celorlalte secții ale intreprinderii. In numele a două secții de țesătorie, muncitoarele Macovei Paraschiva și Rusu Eugenia au vorbit cu multă hotărîre, descoperind deficiențele în muncă cauzate de elemente lipsite încă de acel avânt al oamenilor muncii din intreprinderile astăzi naționalizate.

— „La „Donca Simu", am văzut că înfrățirea muncitorilor cu tehnicienii și o bună organizare a muncii, duce la antrenarea în întreceri socialiste a tuturor și mai cu seamă duce la ridicarea productivității muncii și îmbunătățirea calitativă a produselor", a spus Rusu Eugenia.

— „Deaceea, în numele muncitorilor din secțiile noastre,—au spus ambele muncitoare—ne luăm angajamentul în fața tovarășilor dela Sectorul II de Partid, să punem în practică lucrurile bune învățate la „Donca Simu" și până la 30 Decembrie să luptăm cu toții pentru mărirea productivității muncii, scăderea procentajului de deșeuri, lichidarea lipsurilor nemotivate, îmbunătățirea calității produselor, care odată duse cu succes la sfârșit vor avea ca rezultat și ridicarea producției.

Angajamente similare în prezența organelor de Partid și-au luat și tehnicienii, care s'au angajat ca până la sfârșitul lunii să muncească organizat pentru a lichida cu tot ce este război sau mașină „paralizată" străduindu-se în acelaș timp pentru îmbunătățirea procesului tehnic de producție.

PIERDUT cartela de alimente pe numele Gaudori Dumitru Șos. Națională 42. O declar nulă.

Filarmonica de Stat Moldova
Sala TEATRULUI NAȚIONAL
Vineri 10 Decembrie 1948 ora 20

CONCERT

Inaugurarea ciclului de muzică de cameră
Dirijor: *Prof. Achim Stoia*
Soliști: *Alex. Garabet — violină*
C. Repta — flaut

PROGRAM

1. Bach: suita Nr. 2 în Si minor Solo. flaut C. Repta.
2. Vivaldi: Concert în Sol major solo-violină Alex. Garabet.
3. Castal di: Terantella
4. Ceaicovsky: Serenada.

Prețul biletelor lei 100, 80, 60, 40.
Sindicaliști, Studenți, Elevi, reducere 50 la sută
Biletele la Agenția „THALIA"

Pensionari ieșeni admiși la revizuire

G. Ureche Tataraș 10, Gh. Ungureanu I. Creangă 37, Șt. Tanea Sălciilor 12, N. Jelescu Mircea 6, C. Hobincu s-dela Ionescu 9, Gr. N. Teodoru Ștefan cel Mare 21, C.Crițcăneanu Marta 45, Gh. Cureă Ralet 12, I. Răileauu T, Vladimirescu 21, E. Manoliu I. Pintilie 167, Eug. Dimitriu Stejar 65, N. Gh. Hopu Vasia 41, I. P. Grigoraș Cloșca 33, C. Ștefănescu Tataraș 27, Em. Stoianovici Eternitate 23, P. Angelescu Prof, Parhon 149, I. Movileanu T. Vladimerescu 2, C. Mossang Șos. Păcurari 90, D. Grăbăcescu Uzinei 18, M. Chiriac Sadoveanu 2, C. Popa I. Scutaru 19. C. Popescu Rafail 1, L. Bălăceanu Procopie 26, A. Ivanov Mutu 8, M. G. Serion Bălcescu 6, M. C. Simionescu Uzinei 21, D. Gh. Nichita Alistar 5.

— D-l Constantin Agafiței a fost angajat în funcția de asistent definitiv la Pinacoteca din Iași.

Părinți

Inscrieți la timp copiii Dv. la învățământul de **mașini de scris** (Dactilografia), ce se caută și se plătește bine la toate birourile, asigurând astfel copilului Dv. un viitor onorabil și cinstit.

Această profesiune intelectuală se poate învăța de **oricine**, la **orice vârstă** și cu **oricâte clase** de școală. Sunt cursuri pentru începători și avansați. Se acceptă **plată** și **în rate**. Cursul durează 3 luni, dar se poate învăța și în **15 zile**. Se eliberează certificat

Se mai poate învăța *Stenografia, contabilitatea, corespondența, lucrări de birou și limbi străine ca:* Rusa, Franceza, Germana și Engleza și Ebraica.

Se scrie, se copiază și se traduce orice act, corespondență și literatură din și în limbile de mai sus.

Sindicaliștii au **reducere**

Se primesc înscrieri zilnic la orice oră la **„Cursul Practic de Steno-dactilografie"** în str. *Muzeior Nr. 9* (vis-a-vis de Liceue „Oltea Doamna"

Cinematograful SIDOLI
S. A. SOVROMFILM — Sala bine încălzită
Prezintă începând de Luni 6 Decembrie
O reconstituire a Marei Revoluții din Octombrie
Omul cu arma
cu **M. SRAUH** în rolului LENIN, **I. GHELOVANI** în rolul lui Stalin și **B. TENIN** în rolul lui I. SCIADRIN — Comp'. cel mai recent Jurnal ONC
Premieră — **PROGRAMUL VIITOR** — **Premieră**
TACEREA DE AUR cu Maurice Chevalier

CINEMA POPULAR — SOCIETATE COM. de Stat Cinexfilm
Prezintă astăzi o realizare a studiourilor din Praga-Cehoslovacia 1947
Păsări de pradă
(Dravici)
cu V. ZINKOVO V. VEJROZKA și L. MUȘAKOVA
Complectare: Jurnal O. N. C. Nr. 49
Atențiune programul de iarnă începe prima reprezentație 2,30 și ultima 8,30
Sala bine încălzită — **Sala bine încălzită**

Prețul fructelor în județ

și pe piețele alimentare ale orașului

Cu toată abundența de produse, fructele se mențin scumpe la Iași. Specula cu ouăle. Rolul unităților cooperatiste

Județul nostru a avut anul acesta o recoltă destul de bogată de fructe încât livezile din regiunea Iașilor pot furniza produse și pentru alte regiuni ale țării.

Este deci normal ca la un preț, ce e drept convenabil și care permite producătorilor să-și valorifice aceste produse ale lor, merele, nucile uscate, prunele, etc. să fie colectate de către diferite societăți comerciale de Stat și transportate spre Capitală, de exemplu, sau spre regiunile muntoase din Transilvania unde populația locală duce lipsă de fructe.

Și pentruca să nu existe o supralicitare a produselor din partea acestor societăți și implicit ca prețurile să nu se urce în mod cu totul nejustificat, Direcția Comercială Județeană a luat inițiativa lăudabilă de a înființa o comisie județeană din care fac parte delegații tuturor societăților de aprovizionare cu produse alimentare, responzabilul comisiei fiind directorul Federalei,— comisie care are drept scop să fixeze prețul plafon la cumpărarea fructelor.

S'a reușit să se ajungă în felul acesta la un echilibru al prețurilor la fructe, în județ, iar în cazurile unde s'a observat că diferiți delegați au încercat să plătească sume mai mari decât cele fixate de comisie, s'au aplicat sancțiuni care au început prin suspendarea autorizației de cumpărare.

În piețele orașului

In schimb, pe piețele Iașului, situația din acest punct de vedere este puțin schimbată. Producătorii din imediata vecinătate a orașului, care au posibilitatea să transporte fructele la Iași încearcă să obțină prețuri mai mari, decât cele care ar trebui să le primească în mod real pentru produsele lor. In fond acești așa zișI producatori sunt versați în metodele clasice ale precupeților de „a întinde" prețurile și de cele mai multe ori lucrează de comun acord cu aceștia din urmă.

Așa se face că pe piața orașului fructele depășesc prețul la care ar trebui să fie cumpărate de marea masă.

La perpetuarea acestei stări contribuie într'o largă măsură organele din piețele alimentare care nu sunt destul de vigilente. In piețe, nu departe de gardianul de serviciu sau de organele fiscale sau cele ale Primăriei se desăvârșesc tot soiul de tranzacții fără ca reprezentanții autorităților publice să intervină.

Dar despre aceste probleme și aspecte ale situației din piețele alimentare, vom reveni.

Specula cu ouă

O altă problemă a aprovizionării orașului căreia așteaptă rezolvarea este aceea a ouălor care au atins prețuri destul de ridicate și care în nici-un caz nu variază după criterii juste.

In punctele situate mai departe de oraș, prețul ouălor este mult mai eftin, infinit mai eftin decât cel din oraș, deaceea printr'o colectare bine organizată la sate situația s'ar schimba.

In acest sens, cooperativele și-au luat angajamentul să asigure prin intermediul unităților cooperatiste dela sate, cumpărarea ouălor de la săteni, urmând ca ele să fie vândute apoi la oraș, la un preț accesibil.

Depinde deci numai de felul cum vor înțelege organele cooperatiste să-și respecte angajamentul luat pentru ca această problemă să fie rezolvată cât mai curând.

Inițiativa și spiritul de organizare trebue să-și spună și aici cuvântul.

Regionala Iași
„Loto Săptămânal"
Tragerea din 6 Decembrie au fost extrase din urnă următoarele numere:
22, 70, 72, 21, 34
Ne fiind niciun buletin câștigător jocul s'a închis.
Pentru tragerea din 13 Decembrie a.c. locul începe cu premiul de lei **138.823**

---

cât batoza de construcție veche.

Uzina „Kalinin" din Leningrad a început să producă anul acesta primele combaine pentru in, mașini sovietice originale, care nu se mai fabrică nicăeri în lume. Combainul pentru in mecanizează complet recoltarea inului, îndeplinind trei operațiuni: smulgerea inului, dărăcitul capetelor și legarea tulpinelor în snopi, ceeace ușurează și grăbește prelucrarea ulterioară a fibrelor.

Recoltarea sfeclei de zahăr este o operație care cere foarte multă muncă. Constructorii sovietici au creat combainul pentru sfeclă „SIG-1", care sapă sub rădăcinile sfeclei și le scoate din pământ, taie tulpina și curăță rădăcinile, așează rădăcinile și tulpinele în grămezi separate. In zece ore de lucru mașina poate strânge recolta de pe 1—1,2 hectare. Combainul acesta reduce cheltuiala de muncă pentru strângerea recoltei de sfeclă de zahăr de pe un hectar de 5-6 ori față de cheltuiala necesitată la recoltarea sfeclei cu mașina de desgropat sfeclă cu trei rânduri.

Uzina de construcții de mașini agricole din Riazan a fabricat anul acesta prima serie de combaine pentru recoltarea cartofilor „KOK-2". Experimentarea acestui combain în colhozuri a scos în evidență calitățile sale foarte pozitive. Combainul desgroapă cartofii simultan din două cuiburi, separă tulpina de tubercule și strânge tuberculele curățate de pământ, în saci sau coșuri. Productivitatea mijlocie zilnică a acestui combain este de 2-3 hectare.

Actualmente se lucrează intens la crearea unei mașini pentru recoltarea bumbacului. Multe modele de astfel de mașini lucrează pe câmpii și sunt perfecționate an cu an. Mașina „HVȘN-2", construită de personalul științific al stațiunii centrale de mecanizare a cultivării bumbacului, este montată pe tractorul-grapă „Universal-1", ale cărui roți de metal sunt înlocuite prin roți pneumatice. Lucrul cu modelul experimental al acestei mașini a arătat că într'o singură cursă se strânge 93 la sută din totalitatea capsulelor deschise de pe arbuști. Capacitatea de lucru a mașinei de recoltat bumbac este de două hectare pe zi. Această mașină este deservită de un singur om. Ea reduce de câteva ori cheltuiala de forțe de muncă în comparație cu recoltarea cu mâna.

Dealtă parte se construesc mașini pentru mecanizarea proceselor de muncă în fermele de creștere a vitelor. A fost creată prima cositoare de fân autopropulsată din lume, cu front larg de lucru pentru cosirea ierbii pe întinderi mari. Cositoarea de fân autopropulsată „KS-10" are o foarte mare productivitate, capacitate de manevrare și adaptabilitate la teren.

S'a început fabricarea de sitoare de fân cu trei rânduri, atașabile la tractoarele „K-6" și a greblelor cu front larg de lucru. Numeroase uzine au pus la punct producția de prese de fân, tocătoare pentru silozuri, tocătoare de pae, tocătoare de rădăcini, tocătoare de turte, sdrobitoare de cartofi, adăpătoare mecanice, separatoare, centrifuge și alte mașini.

In Țara Sovietelor electrificarea agriculturii joacă un mare rol, revoluționând această ramură a economiei naționale. Ea reprezintă o nouă treaptă, mult mai înaltă, de mecanizare a agriculturii.

Experiența construcției socialiste a arătat că colhozul, stațiunile de mașini și tractoare și sovhozurile sunt forme, care asigură înflorirea forțelor productive ale agriculturii, obținerea de recolte bogate, creșterea bunei stări a țăranimii muncitoare. Numai existența colhozurilor a făcut posibilă folosirea în proporții uriașe a tehnicii agricole sovietice înaintate, tehnică care nu poate exista în țările capitaliste, unde procesul de ruinare a micilor agricultori și arendași se desfășoară cu o forță tot mai mare.

Capitalul monopolist intensifică exploatarea populației muncitoare. Sistemul de brevete al monopoliștilor frânează progresul tehnic în agricultură și îl îndreaptă împotriva agricultorilor. In condițiile capitalismului, progresul tehnic „nu este numai progresul în arta de a jefui pe muncitori, ci și în arta de a jefui pământul".

Rămânerea în urmă a agriculturii, crizele agrare, ruinarea fermierilor adâncește prăpastia dintre oraș și sat.

Tehnica socialistă din colhozuri este indisolubil legată de creșterea nivelului vieții materiale și culturale a colhoznicilor.

Gospodăria obștească, în neîntrecută consolidare, a colhozurilor ridică satul la nivelul orașului. Noua repartizare a industriei, după care fabricile și uzinele se construesc nu numai în centrele orășenești, ci pe teritoriul țării, în apropierea bazelor de materii prime, desvoltarea în sate a industriei — stațiuni de mașini și tractoare, ateliere de reparații, întreprinderi industriale ale colhozurilor, uzine electrice agricole, etc. contribuie în Uniunea Sovietică la ștergerea tot mai hotărîtă a deosebirilor dintre oraș și sat.

Abonați-vă la „Opinia"

ULTIMELE ŞTIRI

Numai într'o singură lună
trupele Kuomintangului
au pierdut peste 500.000 soldaţi

SHENSI DE NORD 8. (Rador) — Agenţia China Nouă transmite comunicatul comandamentului general al armatelor populare de eliberare, care arată că trupele Kuomintangului au pierdut în cursul lunii trecute peste jumătate milion soldaţi.

Dintre aceştia, un număr de circa 85.000 au fost uciși sau răniţi, iar restul s'au predat s'au ca trecut de partea armatei populare de aliberare.

Intre aceştia din urmă, sunt 3 condamnaţi adjuncţi din diferite sectoare depe frontul manciurian.

In luptele ce au avut loc au fost distruse 12 armate, cât şi statele majore a 32 divizii.

Altă armată încercuită

NANKING 8 (Rador). După cum anunţă Associated Press, armata Kuomintangului care se retrage spre sud, este complect încercuită de forţele populare de eliberare de sub comanda generalului Chen Yi. Observatorii militari afirmă că armatele încercuite, cu un efectiv de peste 110.000 oameni constitue cea mai mare forţă a Kuomintangului din China răsăriteană.

In zona occidentală a Germaniei foştii ofiţeri sunt înrolaţi în poliţie

FRANKFURT 8 (Rador). — Conform comunicatului guvernului din Westfalia, (zona de ocupaţie britanică din Germania), un număr de foşti ofiţeri şi subofiţeri germani au fost înrolaţi în poliţia acestei zone.

Se anunţă că înrolarea acestori ofiţeri şi subofiţeri s'a făcut în urma avizului administraţiei militare britanice.

Alegerile ilegale din Berlin
au urmărit divizarea oraşului

BERLIN 8 (Rador). — Ziarele din Berlin continuă să comenteze „alegerile" separate ţinute la 5 Decembrie în sectoarele occidentale ale capitalei Germaniei.

Presa progresistă subliniază că „aceste alegeri reprezintă o înşelăciune fără precedent în dauna populaţiei berlineze".

„Berliner Zeitung" declară că „demonstraţia de Duminică pentru scindarea Berlinului nu poate fi numită alegeri" şi că rezultatele acestor alegeri ilegale au fost obţinute „prin mijloace de teroare, intimidare şi fraudă".

Există o singură cale pentru Berlin şi anume — spune „Berliner Zeitung", — restabilirea unităţii administative pentru a asigura furnizarea de curent electric, cărbuni şi alimente, realizarea staţionică a unui program de doi ani, aplicarea legii de naţionalizare a industriilor şi alte legi progresiste adoptate de Consiliul Municipal.

In concluzie, „Berliner Zeitung" subliniază că noul Consiliu Municipal al Berlinului care şi-a impus drept scop restabilirea unităţii Berlinului, nu va recunoaşte divizarea oraşului şi împreună cu instituţiile districtuale existente, va discuta măsurile pentru aprovizionarea întregului Berlin.

Ziarul „Der Morgen" ocupându-se de alegerile falsificate din 5 Decembrie, declară că „locuitorii au fost siliţi să voteze prin toate mijloacele de presiune, au fost luate măsuri pentru a se valida buletinele de vot nevalabile".

Celelalte ziare apărând în sectorul sovietic, publică dările de seamă, arătând că alegerile din 5 Decembrie au fost o fraudă.

CUM SE FACE
vizarea contractelor de închiriere

BUCUREŞTI 8 — In urma stabilirii noului regim privitor la înfiinţarea, organizarea şi funcţionarea oficiilor de închirieri, s'au fixat noui norme cu privire la vizarea — din punct de vedere fiscal — a contractelor de închiriere.

Potrivit dispoziţiunilor decretului amintit mai sus, organele fiscale nu vor taxa noile contracte de închiriere sau subînchiriere, care nu poartă viza oficiului de închiriere.

*

In ce priveşte contractele vechi de locaţiune iată care sunt obligaţiile fiscale ale chiriaşilor şi proprietarilor de imobile:

Conform legii timbrului, toate contractele de închiriere trebuesc vizate şi taxate cu impozitul de 4 la sută asupra valorii chiriei anuale.

Cei care deţin contracte de închiriere vechi, serise *şi prelungite* prin efectul legilor în vigoare, dar cari *nu au plătit până acum acest impozit*, sunt obligaţi să se prezinte la administraţiile financiare pentru a depune drepturile cuvenite Statului.

Intră în această categorie toate contractele de locaţiune cari au expirat în acest an la 23 Aprilie sau 26 Octombrie, adică contracte prelungite, *cari nu au fost vizate până acum.*

Cei ce au pierdut termenul pentru vizarea contractelor vechi, vor plăti taxa de timbru, cu majorări, dacă se prezintă la ghişeele administraţiilor financiare din proprie iaţiativă, înainte de începerea oricăror cercetări fiscale.

Conform legii, neplata impozitului de timbru este considerată drept evaziune fiscală

Comutare de pedeapsă

BERLIN 8 (Rador).—Generalul Clay a comutat sentinţa de condamnare la moarte, pronunţată în cazul procesului criminalilor de război dela Dachau, împotriva lui Rixen, în închisoare pe viaţă.

APROVIZIONAREA CU MATERIALE SPORTIVE
din magazia centrală O. S. P.

BUCUREŞTI 8, (Rador) — Direcţiunea administrativă din Organizaţia Sportului Popular, înştiinţează toate cluburile şi asociaţiile sportive din ţară, că se pot aproviziona cu materiale din magazia centrală OSP.

Pentru sezonul de iarnă se află în depozit următoarele materiale ; skiuri, pulovere de ski, mănuşi de lână, mănuşi impermeabil, hanorace, bocanci de ski (tip popular) bocanci de ski (tip concurs).

Toate aceste materiale se livrează imediat.

Deasemenea se atrage atenţiunea asociaţiilor sportive, din întreaga ţară, să se îngrijească încă de pe acum de dotarea cu material sportiv, deoarece în timpul sezonului de primăvară şi vară cererile de materiale sunt prea mari şi nu pot fi toate satisfăcute deodată.

Actualmente există în magazia centrală a OSP importante cantităţi de materiale sportive, care pot fi livrate imediat la comandă. Desigur că în timpul sezonului de vară când activitatea va atinge un punct foarte intens, cererile de materiale nu vor putea fi satisfăcute cu aceiaşi urgenţă.

Deaceia, grupările şi asociaţiile sportive sunt sfătuitei ca încă de pe acum să îngrijească de înzestrarea cu materialele, aşa zise de vară.

Din aceste din urmă materiale se găsesc în magazia centrală OSP : mingi de football, mingi de hand-ball, mingi de volley, plase de volley, tot felul de tricouri pentru atletism, foot-ball, rugby, etc. etc. Bocanci de foot-ball, jambiere, discuri, suliţe, greutăţi, beţe, stafete, chiloţi atletism, rugby, foot-ball etc.

Grupările şi asociaţiile sportive care doresc astfel de materiale se vor adresa direct la magazia centrală de materiale din strada Aristide Briant 21, iar cele din provincie se vor adresa judeţelor care sunt datoare ca, în cel mai scurt termen, să facă toate formele (dealtfel foarte simple) pentru ca respectivele grupări şi asociaţii să intre în posesia materialului.

Reangajarea la muncă
a minierilor pensionari

BUCUREŞTI 8 (Rador). — Monitorul Oficial de eri publică decretul pentru reangajarea muncitorilor subterani, pensionari ai Casei Centrale a Asigurărilor Sociale.

Prin acest decret, foştii muncitori subterani dela orice exploatare minieră, beneficieri ai unei pensii de retragere primită dela Casa Centrală a Asigurărilor Sociale, vor putea fi reangajaţi pentru munci subterane şi vor avea dreptul să cumuleze salariul cu pensia.

Pensionarii reangajaţi potrivit prezentului decret, vor reintra în asigurarea obligatorie.

Noui ciocniri în Indonezia

HAGA 8 (Rador).— După cum anunţă agenţia A. N. P., autorităţile militare olandeze au anunţat că ciocniri violente au avut loc la 4 Decembrie între patrulele olandeze şi locuitorii indonezieni din Chikamnek, un district ce aparţine oraşului Yokjakarta.

*

HAGA 8 (Rador).—După cum anunţă agenţia Antara, Comitetul Central al sindicatelor indoneziene din Yokjakarta a adoptat o hotărîre în care subliniază că sindicatele indoneziene vor respinge orice acord care ar putea prejudicia suveranitatea republicii.

Comitetul Central a alcătuit un program în care expune revendicările poporului muncitor în legătură cu problemele sociale şi economice, ridicarea interzicerii întrunirilor publice şi manifestaţiilor.

REVIZUIREA
beneficiarilor Casei Construcţiilor

BUCUREŞTI 8.— Printr'un decret prezidial, s'a instituit o comisiune de revizuire a beneficiarilor Casei Construcţiilor cu contract în curs de executere.

Comisiunea se compune din : un delegat al ministerului Muncii şi prevederilor sociale, ca preşedinte ; un delegat al ministerului afacerilor interne, un delegat al C. G.M., un delegat al Casei Construcţiilor şi un delegat al Casei Centrale de Asigurări Sociale.

Comisiunea va revizui toate dosarele beneficiarilor şi va întreprinde cercetări asupra situaţiei fiecărui beneficiar în parte.

Gruparea materiilor de învăţământ
la Politehnica din Iaşi

Prin decizie ministerială, s'au fixat următoarele materii de învăţământ la Institutul Politehnic din Iaşi.

Cursuri comune la toate Facultăţile : marxism - leninism, economie politică, materialism dialectic şi istoric şi următoarele catedre :

La Facultatea Electro-tehnică : matematica mecanică, tehnologie, electricitate, maşini electrice, centrale electrice, maşini termice şi hidraulice.

La Facultatea de Mecanică: mecanica, maşini de lucru, termotehnica, motoare, hidraulică, material rulant, instalaţii.

La Facultatea de Chimie Industrială; matematică şi fizică, maşini, aparate şi instalaţii, chimia anorganică, chimie organică, industria pielăriei.

La Facultatea de Construcţii: matematica şi mecanica, hidraulica, transporturi, construcţii, poduri.

TAXELE DE SPITALIZARE
la centrele ortopedice

Prin decizia ministerială, la Centrele de îngrijire medicală şi ortopedie nr. 1 Bucureşti, nr. 2 Cluj şi nr. 3 Iaşi, s'au fixat următoarele taxe de spitalizare şi tratamente pentru secţiile cu plată.

Taxă de consultaţie lei 80 taxă minimă de spitalizare pentru bolnavii cu regim de spital va fi de lei 200, taxele de tratamente, intervenţii chirurgicale, laborator, etc. se percep după natura tratamentului.

La intrare, bolnavii vor achita anticipat taxele de internare şi spitalizare pe 10 zile şi taxele speciale pentru intervenţii chirurgicale, eventuale analize, etc.

DOCTOR
S. A. DAVID
Boli Interne şi de
COPII, BOLI DE FEMEI
Venerice, Sifilis
Blenoragia vindecă radical în 9 ore. (penicilină)
Iaşi. Str. Costache Negri 3
(colţ Elena Doamna)
Cons. 8—12 dim. şi 2—9 seara

Răspunsul regimului grecesc
la criticile Preşedintelui Truman

NEW-YORK 8 (Rador). — Ziarele publică un comentariu asupra textului prezentat de Truman Congresului Statelor Unite în legătură cu „ajutorul" american acordat Greciei şi Turciei.

Cercurile din Atena şi-au exprimat surprinderea de faptul că Truman invinueşte şi condamnă guvernul grec de eşecul operaţiunilor purtate împotriva armatei democrate, deoarece guvernul grec a acţionat conform instrucţiunilor americanilor iar operaţiunile militare au fost conduse de amiralul Van Lee.

Abonaţi-vă la OPINIA

Astăzi la Sidoli
Omul cu arma

ORA 12

Infierarea crimelor lui Franco
- Apelul Uniunii generale a muncitorilor spanioli -

BUCUREŞTI 8 (Rador). — Uniunea Generală a Muncitorilor din Spania, care îşi are sediul la Paris, a adresat o scrisoare — apel, mişcării sindicale mondiale, ca să înfiereze crimele odioase comise de regimul călăului Franco împotriva militanţilor din mişcarea sindicală spaniolă şi împotriva luptătorilor democraţi.

Iată apelul primit de către C. G. M. din R. P. R.

Uniunea Generală a Muncitorilor din Spania.

Secţia centrală din Franţa către Confederaţia Generală a Muncii din R. P. R.

După groasnice torturi, dovedind o brutalitate salbatecă după exemplul metodelor criminale naziste, fasciştii spanioli au executat sentinţa de moarte pronunţată de tribunalul militar din Cotuna (Spania) împotriva învăţătorului Jose Gromez Gallobo şi a muncitorului Antonio Secane. Aceşti doi au fost executaţi din ordinul formal al lui Franco.

„Justiţia" spaniolă franchistă n'a permis acuzaţilor să fie apăraţi, sfidând astfel cele mai elementare drepturi umanitare şi de justiţie.

Gomez Gallobo a încercat el singur să se apere, dar preşedintele aşa zisului tribunal militar l-a redus la tăcere prin violenţă, făcând apel la forţa pubiică.

Singura acuzare ce li se poate aduce, este activitatea politică sau sindicală antifranchistă.

Franco înăspreşte măsurile de teroare, fiind sprijinit de imperialiştii nord-americani şi de reacţiunea mondială şi datorită neaplicării rezoluţiei aprobată de Adunarea Naţiunilor Unite în 1946.

Ajutat de imperialişti, Franco intensifică acţiunea lui sângeroasă contra poporului spaniol.

Noi crime sunt în pregătire. La Barcelona, din 80 muncţtori incluşi în proces, 8 au fost condamnaţi la moarte.

La Ocana (Toledo) 7 militanţi sindicali sunt deasemenea în primejdie de a fi asasinaţi.

Ei nu au altă vină decât aceia că au îndeplinit acte politice sindicale, autorizate de lege în toate ţările civilizate.

Şi toate aceste fapte continuă după 3 ani dela terminarea războiului. Poporul aşteaptă înfăptuirea hotărîrilor luate la terminarea ostilităţilor adică : exterminarea fascismului ori unde s'ar găsi şi sub orice mască s'ar ascunde.

Este timpul să se termine cu regimul sângeros al lui Franco.

Un popor de 27 milioane oameni cere dreptate.

Pentru Junta Centrală a U.G.T. din Spania în Franţa,
Preşedinte, ENRIQUE de SANTIAGO
Secretar, *Louis Delago*

BIBLIOTECA UNIVERSITĂȚII - IAȘI

ANUL 40 Nr. 678

ABONAMENTE

Lei 360 : : : : : : : 3 luni

„ 5.000 întreprinderi, autorități pe un an

Atelierele tipografice IAȘI, Str. ȘTEFAN CEL MARE 50-52

4 Pagini 4 Lei

OPINIA

ZIAR POPULAR COTIDIAN

Vineri 10 Decembrie 1948

Redacția IAȘI, STR. ȘTEFAN cel MARE Nr. 52

Administrația IAȘI, STR. CUZA VODA Nr. 50

TELEFOANE:

Redacția . . . (Nr. 1209 („ 1210

Administrația . . . „ 2042

Serv. de noapte. . . „ 2088

Director C. P. GHIULEA

„Alegeri" la Berlin

Continuând politica de divizare a Germaniei, urmărind transformarea zonelor occidentale de ocupație într'un bastion strategic îndreptat împotriva popoarelor pașnice din Răsărit și în special împotriva Uniunii Sovietice, țările imperialiste aveau nevoe de o consolidare de fațadă a situației lor de acolo. Aceasta, mai ales spre a anula efectele eșecului lamentabil suferit în problema Berlinului. Deaceea, comedia trebuia jucată tot la Berlin, spre a apărea ca un fel de aprobare a „podului aerian". Și atunci, s'au organizat „alegeri" în zonele occidentale ale Berlinului.

După cum arată primarul general al Berlinului lasă, Ebert, aceste alegeri care au avut loc la 5 Decembrie, au fost de fapt alegeri americane, deoarece ele s'au desfășurat în condiții care înseamnă o violare a Constituției Berlinului și o violentare a voinței populației. În același timp, organizațiile democratice au fost persecutate. Pretutindeni se putea vedea, scrie o telegramă de presă, pelerinele cenușii și negre ale oamenilor lui Stumm și ale „gărzilor negre" care „păzeau localurile" menținând „ordinea". Aceste alegeri scizioniste reprezintă o crimă împotriva Berlinului. Regulamentul acestor alegeri a constituit batjocura democrației și a înlesnit alegeri frauduloase. Nu au fost alegeri germane și nici măcar berlineze, ci de fapt au fost alegeri americane», conclude comunicatul dat de departamentul presei, în urma ședinței extraordinare a consiliului municipal. În același timp, fiind sprijinit de întreaga populație a Berlinului mare, Consiliul Municipal provizoriu democrat, va ține cât mai curând posibil alegeri generale libere și democratice pentru întreg Berlinul.

Aceste noui desfășurări în chestiunea Berlinului marchează ascuțirea luptei dintre cele două lagăre adverse, lagărul imperialist și antidemocratic, și lagărul democratic și antiimperialist, în urma atitudinii pe care a avut-o în actuala sesiune a O.N.U. delegația Sovietică și reprezentanții țărilor de democrație populară din Răsăritul Europei, a căror atitudine combativă, ale căror argumente nu mai lasă loc niciunui echivoc în ceeace privește intențiile și acțiunile blocului imperialist. In urma documentatelor discursuri ale d-lui Vișinski care a demascat în fața forurilor organizației

RADU NAUMESCU

(Continuare în pag. 3-a)

Un nou tip de automotor construit la uzinele din Leningrad

In județul Iași

Cum se va acoperi planul de cultură în primăvara anului 1949

Importanța apropiatei conferințe agricole locale

Potrivit instrucțiunilor căpătate la conferința care a avut loc recent la Ministerul Agriculturii și Domeniilor cu Inspectorii agricoli și responzabilii Direcției Agricole din R. P. R., șefii autorităților agricole locale au hotărât să convoace de îndată pe șefii de ocoale într'o consfătuire care să determine în mod detaliat planul de lucru pentru campania de primăvară.

La această consfătuire vor participa și organele zootechnice și veterinare ale județului precum și reprezentantul Prefecturii de Județ pentruca printr'o temeinică colaborare și o muncă bine susținută să pornim cu eforturi sporite la bătălia agricolă de primăvară.

Toți cei care vor fi prezenți la consfătuire sunt obligați să aducă date precise și complecte cu privire la întreg ansamblu de probleme ce trebue rezolvat în viitoarea campanie.

Trebue să știm exact care vor fi posibilitățile de acoperit (și chiar de depășit) planul de cultură de primăvară, — plan care în județul Iași prevede de data aceasta 131,618 hectare.

Trebue să se cunoască cu precizie pe ce număr de atelaje ne bazăm, trebue să se stabilească de pe acum unde și cum vor fi folosite mașinile agricole de care dispun stațiunile de mașini, fermele de Stat și proprietarii particulari; trebue să știm în mod exact care este stocul de unelte ce urmează a fi reparat.

Șefii de ocoale vor îndeplini în adevăr o muncă folositoare dacă vor centraliza — în raza ocoalelor lor — toate aceste date și le vor înfățișa apoi cu precizie.

Pe de altă parte, țărănimea muncitoare trebue să fie lămurită cum să-și procure semințe bune, cum să le condiționeze (dacă este necesar) și cum să-și îngrijească cât mai bine vitele de muncă.

Nu trebue slăbită de loc vigilența pe care țărănimea muncitoare e datoare s'o țină mereu treză pentruca manevrele sabotoare ale chiaburilor să fie din timp dejucate.

Planul de cultură pentru primăvara 1949

Iată cum s'au distribuit cele 131618 ha. ce urmează a fi cultivate în jud. Iași în primăvara anului 1949.

Grâu de primăvară 7000 ha; orz 9000 ha; ovăz 5900 ha; porumb 70261 ha; lucernă 1700 ha; borceag 1250 ha; porumb — nutreț 1300; dughie 600 ha; sfeclă de nutreț 500 ha; sfeclă — sămânță 10 ha; mei 25 ha; cânepă 1245 ha; in 100 h; floarea soarelui 23000 h; mac 15000 ha; cartofi 1000 ha; fasole 800 ha; mazăre 1000 ha; ceapă 350 ha; varză 350 ha; pepeni 664 ha; legume diferite 1921 ha; orez 45 ha; sfeclă de zahăr 1400 ha; sfeclă de zahăr — sămânță 22 ha; soia 1500 ha; și 15 ha. plante medicinale (din care 5 chimen, 5 anison și 5 fenicul).

Avantagii pe C. F. R.

pentru vizitatorii expoziției de colaborare economică româno-sovietică dela București

Se aduce la cunoștința publicului care dorește să viziteze expoziția de colaborare economică româno-sovietică din București, că poate beneficia de o reducere pe c. f. r. de 25 la sută până la 15 Decembrie crt, și anume:

La plecarea din Iași cetățenii vor plăti un bilet cu preț întreg, iar la înapoiere, în baza biletului care a servit la ducere și a unei adeverințe dată de biroul expoziției, se obține bilet cu 50 la sută reducere.

NOTE

Restul

Un sistem care nu cadrează cu morala unui om al muncii este cel practicat de unii taxatori de tramvaie care, sub pretext că n'au mărunțiș nu dau restul pasagerilor.

Direcțiunea ETAC S-ului și comitetul sindical al întreprinderii ar trebui să ia măsuri pentru curmarea acestei situațiuni care aduce prejudicii cetățenilor și înjosește pe salariat.

Activitate ariusistă

Deschiderea cursurilor universitare trebue să duca la o intensificare a muncii ariusiste din facultăți.

Cercurile trebuesc complectate și reorganizate, iar activitatea dusă în spiritul rezoluției celui de al doilea Congres A.R.L.U.S. Aceasta cu atât mai mult cu cât munca ariusistă ar facilita studiul unor materii de învățământ și ar ține la curent pe studenți și profesori cu ultimele cuceriri ale științii și artei sovietice.

Probleme școlare

Experiență și rutină

Acum două zile, într'un articol de fond, ziarul nostru aducea în discuție chestiunea rutinei din învățământ, în raporturile dintre profesori și elevi. Și iată că un corespondent ocazional, un profesor, aprobând concluziile noastre, ține să aducă o serie de preciziuni. Iată ce spune d-sa: „Desigur că astăzi, când școala românească a fost pusă în acord cu noulle realități sociale, când ea a devenit o citadelă puternică în lupta pe care clasa muncitoare o duce împotriva întunericului și a diversiunilor de tot soiul, se cuvine ca profesorii să-și verifice poziția spre a corespunde pe de-a întregul scopurilor mărețe pe care ei sunt chemați să le realizeze. Conștiința permanentă a acestor scopuri, trebue să fie trează în mințile și în inimile profesorilor. Nu trebue să cădem însă în greșala de a condamna experiența didactică a profesorilor, așa cum se pare că faceți Dv. când vorbiți de rutină". Apoi, corespondentul nostru ne vorbește de restructurarea materiilor de învățământ și de adaptarea mijloacelor de predare la noule obiective ale școlii, în cadrul cercurilor de studii pe specialități.

Recunoaștem că autorul rândurilor de mai sus are dreptate. Experiența nu trebue confundată cu rutina. Însă dificultatea consiă tocmai în delimitarea sferelor acestor noțiuni. Până unde este experiența și de unde începe rutina, în activitatea profesorilor? Dar mai întâiu, ce este una, și ce reprezintă cealaltă? Prin experiență ar trebui să înțelegem, în primul rând, credem, capacitatea profesorilor de a-i cunoaște și a-i înțelege pe copii, potrivit vârstei și manifestărilor acestora. Și apoi, evident, meșteșugul de a folosi această cunoaștere a elevilor sub raportul temperamentului, al aptitudinilor și al obiceiurilor, în raporturile pe care le are cu dânșii. Un profesor cu experiență este acela care reușește să se facă înțeles de elevi, stimat, respectat, fără a uza alte mijloace decât convingerea. Altfel nu putem vorbi de disciplină liber consimțită din care educația sovietică a făcut un principiu de bază.

Rutina este, dimpotrivă, o atitudine mecanică, indiferentă față de reacțiunile și tendințele elevilor. Profesorul rutinar vorbește în fața clasei ca în fața unei mase informe, inerte. El nu se interesează de felul cum îl privesc elevii, și uzează ori ce mijloace pentru a stăpâni o clasă care simțindu-i răceala sau denunțându-i deformarea, automatismul, îl dovedește scăderile.

Școala regimului burghezo-moșieresc încuraja în mod indirect rutina, lăsându-i pe profesori să predea o viață întreagă aceeași materie, în aceleași condiții, fără a le da posibilitatea să se pună la curent cu problemele noui ivite în domeniul respectiv.

Profesorii se împărțeau atunci în „răi" și „buni". Răi, adică abuzând de catalog, de notă, terorizând elevii; buni, acei care predau superficial, fără a se interesa suficient de felul cum asimilează elevii, desconsiderându-i pe școlari prin indiferența lor.

Combătând rutina deci, ne ridicăm împotriva automatismului în comportarea cu e-

N. BARBU

(Continuare în pag. 3-a)

Creionări

Criminalii - flori de cireș și clar de lună

Vom reda mai jos cetitorilor noștri un fapt petrecut recent și care pentru mulți ar putea pare de necrezut dacă el nu s'ar găsi confirmat și în revista franceză „Action" din 30 Noembrie.

Se știe că japonezii visează o moarte poetică. Deaceea își fac hara-kiri în kimonouri înflorate sau se aruncă în Fudji-Yama când înfloresc cireșii. Că ei au fost capabili în timpul războiului lor imperialist de cotropire, de crime mârșave este alceva. Că au ucis femei și bătrâni, că au violat, că au ars de vii copii, că au torturat prizonierii, asta nu contează dacă moartea este poetică.

La acest lucru s'au gândit și marii criminali de război japonezi condamnați de Tribunalul din Tokio pentru crime nemai întâlnite în istoria umanității. Și astfel, 13 dintre ei, condamnați la moarte sau la închisoare pe viață au compus în semn de adio poeme pe care ziarele japoneze, sub binevoitoarea protecție a lui Mac Arthur, le-au publicat. In aceste poezii cei mai mulți dintre sadicii criminali se compară cu... flori obosite, cu stele și cu alte lucruri poetice. Generalul Tojo care are pe conștiință zeci de mii de victime și omoruri în masă a scris în „grațiosul" său poem: „Oh! Priviți cât de tăcut cad florile din cireș!" Colegul său nu mai puțin sângeros, celebrul Hirota scrie: „Primăvara, oamenii cad ca florile de cireș, toamna ei se vaporizează ca un trandafir luminos". Și vechiul ministru de război Dhinova Kaya scrie: „Conștiința mea e curată ca soarele și luna!".

Pe același ton, cu flori de cireș, stele și lună, banditii sângeroși au recurs la inspirația lor poetică pe care neagra lor conștiință o astupă cu mâna sângerândă.

Dacă lucrurile nu ar avea o semnificație mai adâncă, ar putea face pe unii să zâmbească. Însă lucrurile relatate mai sus demască odată mai mult renumita politeță japoneză, în care în dosul zâmbetelor largi și a plecăciunilor se ascundea ură și pumnal. Generalii criminali plini de flori de cireș, cu conștiința „ca soarele" nu sunt în fond decât niște criminali care trebue să admire clarurile de lună și stelele dela înălțimea unei funii de spânzurătoare.

IGNOTUS

Salarizarea prin acordul progresiv, metodă de îmbunătățire a condițiilor de viață și de muncă

Cu începere dela 1 Decembrie crt., a fost introdus la fabrica „Țesătura", sistemul de salarizare prin acord progresiv.

Prin aplicarea noului sistem de plată în acord progresiv, se oferă posibilități muncitorilor de a-și mări câștigurile și se stimulează totodată pe cei ce se mulțumesc să stea „cramponați" de limita normelor.

In același timp, acesta constituie încă un puternic stimulent pentru ridicarea producției și a productivității muncii.

Superioritatea acordului progresiv

Un stimulent, în sensul că țesătorul care a depășit pe Noembrie norma cu 35 la sută, nu va mai primi același salar ca și vecinul său de război care deabia a atins programarea, ci în raport cu procentajul realizat.

Deasemeni, introducerea acordului progresiv este — și trebue să fie, — un stimulent pentru acei muncitori care încă nu reușesc să-și îndeplinească norma, din pricina nivelului scăzut al cunoștințelor profesionale.

Aceștia văzând că tovarășii lor, muncind conștient și cu pricepere, măresc beneficiile producând mai mult, se vor sili să-și însușească mai repede cunoștințele profesionale necesare și metodele de muncă folosite de fruntași.

Stimularea producției

Rezultă așadar că introducerea acordului progresiv într'o întreprindere, contribue într'o largă măsură la creșterea producției, stimulând pe fiecare muncitor în parte să participe la efortul general pentru depășirea normelor.

Strâns legată de producție, este însă și calitatea produselor. Și acest punct nu a fost neglijat, atunci când s'a discutat la fabrica Țesătura, introducerea noului sistem de salarizare, hotărându-se ca mărfurile care vor fi găsite de proastă calitate, cu defecte, să nu intre în calculele acordului progresiv.

Atenție pentru calitate

In această privință controlul producției la Țesătura va decurge mulțumitor, deoarece există o comisiune care urmărește calitatea începând dela secția de preparație unde intră firul și până la produsul finit.

Astfel va putea fi evitată „goana" după cantitate în detrimentul calității după cum s'a observat acum câtva timp în unele întreprinderi.

Popularizarea acordului progresiv

Totuși nu este suficient că au fost odată adunați muncitorii și li s'a explicat importanța și avantagiile acordului progresiv.

Pentruca într'adevăr introducerea noului sistem de salarizare să dea roade pozitive, trebue ca toți muncitorii să știe ce înseamnă acordul progresiv și cum își poate ridica nivelul de trai câștigând mai mult.

Acest lucru trebue *popularizat în permanență*, prin toate mijloacele posibile, ca: ședințe de lămurire, îndrumători, liste afișate în care să se arate *concret* cât au câștigat acei care au depășit normele etc.

Și de popularizarea acor-

LEONTE SILVESTRU

(Continuare în pag. 3-a)

In nordul îndepărtat al Uniunii Sovietice transporturile se fac cu ajutorul renilor...

Pagina sănătății

Pentru un spirit nou în toate instituțiile sanitare!

În toate compartimentele de activitate publică, regimul de democrație populară a introdus un nou stil de muncă, un nou sistem în a privi lucrurile, îndreptând întreaga activitate spre binele celor ce muncesc, având ca bază acest principiu ca un far călăuzitor în munca de zi de zi. Pornind dela acest principiu, oamenii muncii se străduiesc ca prin acțiunile lor să facă mereu pași înainte, îmbunătățind munca, înlocuind metodele învechite și retrograde printr'un ritm înnoitor, în continuu progres.

Și în instituțiile noastre sanitare a pătruns în mare parte acest ritm înnoitor. În numeroase dispensarii activitatea se desfășoară organizat, în cele mai multe spitale adevărata concepție despre muncă a fost însușită, aceste instituții devenind în cea mai mare parte ceeace trebue să fie: instituții în slujba poporului muncitor.

Sunt multe exemple bune în orașul nostru de felul cum personalul unor spitale își desfășoară munca, de felul cum a înțeles — începând dela medicul șef și până la ultimul auxiliar — să imprime noutile principii în ceeace privește acordarea asistenței medicale, raporturile dintre personal și bolnavi, colaborarea dintre medici, interni, surori, gardience, etc. Fără îndoială că aceasta nu s'a făcut mecanic ci este consecința logică a ridicării necontenite a nivelului politic și ideologic. În acest sens un merit deosebit îl au organizațiile de Partid și sindicale care printr'o muncă susținută au izbutit să înregistreze succese remarcabile.

Inspirându-se din metodele de muncă sovietică, în multe locuri personalul spitalicesc a introdus — într'o mare măsură — sistemul muncii colective și a schimbului de experiență, procedeu ce trebue extins și aplicat pretutindeni și îndeosebi în circumscripțiile sanitare rurale.

Iar dacă în numeroase instituții sanitare noua atitudine față de muncă se simte din ce în ce mai mult, mai există încă unele instituții (spitale dispensarii, circumscripții rurale și urbane) unde mentalitățile învechite sunt puternic înrădăcinate. Mai dăinuie în aceste instituții, la unii, spiritul mercantil față de cei veniți să-și caute de sănătate, vechiul obiceiu de a îndrepta pacientul din spre spital spre cabinetul particular (așa cum în repetate rânduri a procedat un medic al Institutului de Radiologie dela spitalul Central).

Unii membri ai personalului dela diferite spitale continuă să aibă față de bolnavi atitudini necorespunzătoare, având un aer plictisit și întrebuințând un vocabular abject. Unii medici șefi își înjosesc personalul în subordine, dau dovadă de spirit de comandă, neluând în seamă părerile celor cu care lucrează.

Mai există încă instituții spitalicești unde colaborarea dintre medici și personalul ajutător nu funcționează așa cum trebue, unde se lucrează într'un spirit sectar, unde slugilarilor nu li se acordă atenția cuvenită iar unii membri ai personalului n'au simțul răspunderii personale, fapt care în munca de spital poate avea consecințe deosebit de grave.

Fără îndoială, că toate cele relatate mai sus se reflectă în munca de zi de zi, făcând să sufere asistența ce se acordă bolnavilor. Aceste deficiențe trebuesc remediate în

V. LITEANU

(Continuare în pag. 3-a)

Probleme medicale

Ce trebue să știm când ne găsim în fața unui bolnav cu reumatism?

de Prof. dr. C. C. Dimitriu

De sigur că idealul ar fi să știm cauza acelui reumatism, căci aceasta ne-ar putea permite posibilitatea vindecării lui prin îndepărtarea cauzei. Toate reumatismele se împart în 2 mari grupuri: reumatisme *infecțioase* și reumatisme *neinfecțioase*, adică reumatisme determinate de existența în organism a unei infecțiuni și reumatisme determinate de o turburare în nutriția bolnavului. Și unele și altele sunt mai ales grave, atunci când prin intensitatea lor și prin lunga lor durată duc la transformarea bolnavului într'un infirm, în urma apariției de anchiloze. Infirmitatea cea mai mare însă o avem atunci când în cazul unui reumatism infecțios, infecția atinge inima. Leziunea inimei odată constituită este incurabilă și cu consecințe grave pentru bolnav: întâiu infirmitate și apoi moarte. În urma statisticilor făcute în nenumărate țări se știe azi că numărul cel mai mare de bolnavi de inimă este furnizat de reumatismul infecțios acut, reumatism care se manifestă prin temperaturi mari (38°-40°) și prinderea unui număr mai mare de articulații (cel puțin două). Articulațiile sunt tumefiate și cea mai mică mișcare mărește durerile bolnavului.

În majoritatea cazurilor tumefacția articulară trece, după un spațiu de câteva zile, dela o articulație la alta. Nu în puține cazuri bolnavul prezintă înainte de apariția febrei o angină banală, care ne indică poarta de intrare a infecției, a virusului încă necunoscut al acestei infecții, atât de primejdioase pentru existența bolnavului. De obiceiu durata boalei este în medie de 2-3 săptămâni.

Există cazuri și de durată mai lungă. După trecerea acestei prime perioade, care formează faza acută a boalei, urmează faza cronică a ei. Virusul acestei boli, cantonat în organism, continuă să atace organismul și nu atât articulațiile cât mai ales inima. Se susține chiar că rezervorul virusului se află în inimă. Acest fapt este de o importanță covârșitoare pentru viitorul bolnavului. Virusul trebue atacat cu orice preț înainte ca el să fi determinat leziuni în inimă, căci leziunile odată apărute nu mai pot fi vindecate. Aceasta ne obligă să facem un tratament energic bolnavului chiar din primele zile ale boalei, înainte ca virusul să fi putut atinge inima.

Medicamentul care se bucură și azi de specificitate este salicilatul de sodiu, care trebue privit ca și chinina în paludism. Ca el să-și poată atinge ținta trebue să fie administrat din primele zile ale boalei, și în doză mare, doză cu atât mai mare cu cât infecția reumatică este mai puternică. El trebue administrat atât ziua cât și noaptea pentru ca să fie prezent în permanență în sângele bolnavului, întocmai ca sulfamidele și penicilina. Cercetările mai moderne au tendința de a considera salicilatul de sodiu ca un agent bacteriostatic, întocmai ca sulfamidele și penicilina. Numai administrarea salicilatului de sodiu atât ziua cât și noaptea și în doză mare ne poate asigura o concentrare sanguină suficientă și permanentă, care să împiedece existența virusului reumatic. Din nefericire pentru bolnavi, aceste percepte nu sunt respectate, ceeace ne explică existența încă a unui mare număr de bolnavi de inimă din cauza reumatismului,

Mai persistă încă și azi, printre bolnavi, ideea că salicilatul de sodiu atacă inima. Acestea sunt de fapt cazurile în care s'a administrat salicilat în doză mică, ceeace nu a putut împiedeca apariția de leziuni la nivelul inimei. Administrarea de sulfamide sau de penicilină nu are nici un efect asupra virusului acestui reumatism. Aceasta este o noțiune bine stabilită azi. Există totuși cazuri în care suntem nevoiți să asociem tratamentului cu salicilat un tratament cu sulfamide sau penicilină. Este vorba de acele cazuri în care alături de virusul reumatismal acționează și alți microbi banali, care se găsesc în amigdalele bolnavului, deci de acele cazuri în care avem o infecție mixtă. În aceste cazuri administrarea numai de sulfamide sau numai de penicilină este cât se poate de primejdioasă pentru existența bolnavului. Când toată lumea va cunoaște existența acestei forme de reumatism, în care aplicarea unui tratament precoce (din primele zile ale boalei) cu salicilat de sodiu în doză suficientă (care în majoritatea cazurilor variază între 12-18 gr. salicilat pe zi), cu siguranță că numărul bolnavilor de inimă din cauza reumatismului poliarticular acut vor diminua foarte mult.

Obiectivele actualei campanii sanitare

Ministerul Sănătății a trimis inspectoratelor sanitare din întreaga țară o serie de instrucțiuni tehnice privitoare la intensificarea măsurilor de combatere și profilaxie a tifusului exantematic și febrei recurente, acțiune extrem de necesară în perioada aceasta a anului, de iarnă, când se poate vorbi în general de un sezon epidemic.

Făcând o analiză a muncii desfășurată pe teren de către unitățile periferice sanitare, în acțiunea de combatere și profilaxie, se constată o serie de deficiențe din partea organelor, răspunzătoare de ineficacitatea măsurilor luate în această direcție până în prezent.

Unele organe sanitare desfășoară o activitate cu totul superficială și cu tehnicitate redusă, depistarea cazurilor nu se face în timp util din cauza lipsei unui plan de lucru iar în toate cazurile de boli semnalate nu se utilizează totdeauna metoda științifică de cercetare, nu se utilizează suficient laboratorul pentru stabilirea diagnosticului pe teren și în spitale.

Ancheta epidemiologică pentru stabilirea sursei de infecție și a filiației cazurilor nu se face pretutindeni așa cum trebue, deparazitarea focarelor de boală se face superficial, fără a se utiliza pe lângă pulbere insecticidă și celelalte mijloace de deparazitare de ordin gospodăresc: baie, fiertul rufelor, petrolizare etc..

Nu există colaborare și schimb de informații epidemiologice între unitățile sanitare ale diferitelor departamente, nici chiar între unitățile aceluiași departament.

Față de această situație Ministerul Sănătății a fixat o serie de norme care urmăresc atingerea unor obiective precise prin folosirea măsurilor generale de profilaxie și a unei acțiuni sistematice de combatere a epidemiilor care există eventual în diferite puncte.

Și de data aceasta, accentul deosebit se pune pe acțiunea intensă de lămurire și educație igienică a populației.

Pentru intensificarea acțiunei de igienă se va organiza între 13 și 19 Decembrie o săptămână a curățeniei la care își vor da concursul toate departamentele prin arganele în subordine, organizațiile de massă etc..

Unitățile sanitare din județul nostru îmbunătățindu-și metodele de lucru și aplicând învățăturile dobândite în cursul campaniilor trecute, vor trebui să dea dovadă prin rezultatele obținute că și-au însușit în mod just critica constructivă adusă de Ministerul Sănătății.

NOTELE Paginii Sănătății

Dorind ca pagina noastră să oglindească viața din toate instituțiile de asistență medicală și să contribue, în mod efectiv la îmbunătățirea situației sanitare actuale, apelăm la toți salariații acestor instituții, la bolnavi și la toți cei care, într'un mod sau altul au contact cu această lume, să ne trimeată corespondențe în care să ne aducă la cunoștință modul în care se muncește, raporturile dintre medici și personalul auxiliar, felul în care sunt tratați bolnavii, probleme în legătură cu aprovizionarea farmaciilor, înzestrarea spitalelor, etc.

Supunând criticii constructive toate slăbiciunile, neglijențele, atitudinele nedemocratice, ce mai persistă în unele instituții sanitare, popularizând realizările, inițiativele sănătoase, sperăm să ne putem îndeplini rolul de îndrumător și organizator al oamenilor muncii din câmpul sănătății publice.

Zilele trecute s'au închis în localitate cursurile teoretice ale școlii de surori școlare. Instituția surorilor școlare a fost creată pentru prima dată în U. R. S. S.

La noi în țară inițiativa aparține Ministerului Sănătății, având concursul sindicatelor sanitare și a organizațiilor de masă. În orașul nostru, școala a funcționat cinci săptămâni cu 60 eleve.

Rolul surii școlare e cel de auxiliar al medicului școlar. Ea face legătura între medic, corp didactic, elev și familie. Ea supraveghează atent desvoltarea psiho-fizică a școlarilor, urmărindu-i în școală și în mediul extrașcolar.

Din cauza reclamei deșănțate a fabricanților de băuturi spirtoase, a influenței decadente a filmelor dela Hollywood și lipsei de sprijin a Statului în lupta împotriva alcoolismului, se numără astăzi în Statele Unite — după statistice oficiale — trei milioane și jumătate de alcoolici dintre care 700.000 sunt femei.

În Venezuela din cauza cruntei exploatări a capitaliștilor anglo-americani, șomajul ia forme tot mai amenințătoare iar procentul de boli sociale este în continuă creștere. Astfel tuberculoza, paludismul, sifilisul, pelagra, secera mii de tineri, țărani în fiecare an.

Un mare chirurg al omenirii

Serghei Serghievici Iudin

Profesorul sovietic Serghei Serghievici Iudin este unul din cei mai mari chirurgi contemporani. El este profesor la Institutul de Medicină din Moscova și membru al Academiei de Științe Medicale a U.R.S.S.

Strălucit maestru al chirurgiei gastrice, al transfuziei de sânge, Iudin a organizat în timpul războiului de apărare a patriei-chirurgia militară. În acest sens el a depus o muncă intensă.

Realizarea esofagului artificial a încoronat succesele lui Serghei Iudin și i-a creiat o faimă mondială. Această operație este minunată prin perfecțiunea și virtuozitatea ei. Esofagul artificial este format dintr'o ansă a intestinului subțire, legată de partea sănătoasă a esofagului și de stomac.

Vorbind despre operație, Iudin o numește o bătălie. Ea se dă pentru viața bolnavului și pentru fama științei Patriei.

Iată ce scriu doi autori americani, Robert A. Ross și Durhan în Am. Journal of. Obst. and Ginec. din Noembrie 1947.

În sudul Statelor Unite 13.000.000 oameni, negri și populație albă săracă, trăiesc în condiții proaste de higienă. Deasemenea lipsesc suficiente paturi de spitalizare. În Carolina de Nord, din 100 districte, 34 nu au deloc paturi de spital, iar în 55 nu există paturi pentru negri.

Din diverse statistici reese că cea mai mare morbiditate obstetricală o dă în Sud, toxemia gravidică (a treime din cazuri).

Autorii fac legătura între frecvența acestei boli și alimentația insuficientă cantitativ și calitativ a populației acestei regiuni, alimentație care duce la carență de vitamina A. C. și D., de minerale și proteine.

Savantul sovietic Filatov și asistenții săi au descoperit o serie de proprietăți vindecătoare ale anumitor țesături, conservate la frig.

Substanța descoperită de Filatov are acțiunea de stimulare a organismului uman și conține o serie de „factori de conservare" care odată identificați vor deschide noi perspective cercetărilor marelui savant sovietic.

Lupta contra cancerului devine tot mai mult una dintre cele mai acute și dificile probleme ale medicinei moderne.

În țările capitaliste, toate măsurile de luptă contra cancerului au rămas ineficace datorită unei asistențe sociale care nu este pusă în slujba maselor.

Asistența socială sovietică atribuie o importanță deosebită creării instituțiilor speciale de lupta contra cancerului, acestea făcând parte integrantă din rețeaua profilactică și terapeutică a întregii țări.

În URSS există institute care se ocupă exclusiv cu problema cancerului. Deasemeni, au fost create în întreaga Uniune Sovietică dispensare și servicii de consultații pentru depistarea la timp a cancerului iar în fiecare republică există un comitet constituit din specialiști care elaborează măsuri de combatere pe scară largă a acestei maladii.

Grija pentru sănătatea poporului în U. R. S. S.

În Uniunea Sovietică existau în anul 913, 14 școli și facultăți de medicină. anul 1941, 72 institute și facultăți medicină.

Medici: 1913 : 20.000 — 1941 : 130.000.

Personal medical inferior 1913 : 37.000 — 1941 : 460.000.

Medici sanitari: 1913 : 275 — 1941 : 12.000.

Vizite medicale gratuite la domiciliu: 1913 : 391.000 — 1941 : 29.370.000.

Numărul paturilor de spital: 1913 : 134.000 — 1941 : 670.000.

Policlinici: 1913 : 1230 — 1941 : 26.000.

Paturi în maternități: 1913 : 6800 — 1941 : 142.000.

Creșe: 1913 : 550 — 1941 : 4.854 000.

În U.R.S.S., peste 6 milioane oameni ai muncii sunt trimiși anual în stațiuni climaterice și balneare.

Din cauza materialului abundent, manuscrisele primite la redacție pentru pagina sănătății și nepublicate încă, vor apare în paginile viitoare.

Cărți noi

dr. G. ULIERU:

„Din carnetul unui medic de plasă"

„Din carnetul unui medic de plasă" se numește cartea de însemnări a doctorului George Ulieru apărută în „Editura pentru Artă și Literatură". Volumul precedat de o prefață a d-lui Al. Rosetti rectorul Universității din București constitue un excepțional document ce scoate odată mai mult la iveală putregaiul vechilor orânduiri sanitare și odată cu el și acela a întregii noastre orânduiri administrative corupte, incapabile, oglindire a regimului burghezo-moșieresc ce duce țara noastră spre prăpastie.

În cariera sa de medic de plasă „zvârlit" din loc în loc după gustul politicienilor, autorul a surprins o serie de aspecte pe care le-a redat cu fidelitatea și naturalețea unui plastic.

Organizarea sanitară în trecut este principalul subiect al însemnărilor doctorului scriitor. Înapoierea sanitară a satelor noastre, oameni care nu cunosc cele mai elementare măsuri de higienă, care ascund copiii bolnavi de scarlatină în pod și fac closete de frica amenzii dar nu le folosesc și care au mai multă încredere în babe decât în doctori sunt un rezultat al politicii duse de trecutele guverne la sate.

Dar nici organizația sanitară nu era mai prejos; îmedici afaceriști, agenți sanitari ce umblă numai după „ciupeli", inspectori generali sanitari ce au meritul că știu să curețe un măr sau să ofere o tartină secretarului general sau Ministrului Sănătății în viața de toate zilele... preot, sunt exemplare ce mișună în cartea doctorului Ulieru.

Humorul incisiv al autorului, mușcător, ce prinde sub forma unor notații ce amintesc de Jules Renard diverse aspecte uneori de un comic debordant, taie în aqua forte profiturile îngrozitoarei situații sanitare din trecutul nostru apropiat.

Manuscrisul rămas după moartea doctorului Ulieru și publicat acum, pe lângă calitățile sale literare, este un document prețios pentru cei care au cunoscut de aproape organizarea sanitară a țării noastre.

Pentru desființarea aspectelor prinse de Ulieru, în R. P. R. s'a pornit o serioasă acțiune. Ca să nu mai existe sate fără îngrijire medicală, pentru înlăturarea aspectelor descrise în cartea aceasta ce ne fac să zâmbim, în fond atât de tragice, Partidul Muncitoresc Român, Guvernul și organele sanitare duc o acțiune sistematică, bine pregătită. De partea lor se află cei mai mulți dintre membrii corpului medical și tinerii studenți medicinești care au în sprijinul lor marea reformă a învățământului.

Numai astfel amarele însemnări ale medicului de plasă vor putea rămâne în istoria literaturii fără nici o legătură cu realitatea imediată.

„Bătrânețea și tratamentul ei" de prof. dr. C. I. Parhon

În editura de Stat a apărut de curând o importantă lucrare științifică: „Bătrânețea și tratamentul ei" de prof. C. I. Parhon. Această lucrare poate fi citită sau consultată nu numai de medici, dar și de toți cei ce se interesează de problema bătrâneții.

Cartea este tipărită în condiții tehnice superioare, conținând un bogat material științific și aducând noi date în problema bătrâneții și tratamentului ei.

INFORMAȚIUNI

Burse școlare pentru copiii I.O.V.R.-iștilor

Biroul județean I.O.V.R. de pe lângă Inspectoratul Muncii, aduce la cunoștința I.O.V.R.-iștilor din localitate și județ, că s'a primit suma de 500.000 lei, reprezentând bursele școlare I.O.V.R. pentru lunile Noembrie și Decembrie crt.

Bursele, care se acordă numai celor absolut lipsiți de mijloace și care nu obțin ajutoare sau burse din altă parte, se distribue după cum urmează :

Studenții câte 1500 lei lunar, elevii dela școlile medii câte 1000 lei lunar, elevii de la școlile elementare câte 800 lei lunar, iar pentru cei dela școlile primare câte 600 lei lunar.

Cei în drept de a primi aceste burse, vor prezenta în zilele de Marți, Joi și Vineri, orele de serviciu, câte o cerere timbrată legal, precum și dovezi din care să reiasă frecvența regulată și situația examenelor și că nu au burse sau cămin în altă parte.

Acei care nu vor îndeplini aceste forme până la 23 Decembrie crt., riscă să rămână fără bursa respectivă.

Depășiri de norme la Atelierele C. F. R. Ilie Pintilie

Pe luna Noembrie, muncitorii dela Atelierele CFR. Ilie Pintilie, secția montaj-locomotive, au reușit să depășească programarea cu 162 la sută.

Această depășire de norme se datorește în primul rând faptului că au fost folosite metode de muncă sovietice și bunei organizări a muncii, care s'a desfășurat planificat, toate lucrările fiind centralizate pe partizi.

A contribuit deasemeni la întrecerea programului și faptul că muncitorii au cunoscut temeinic lucrările pe toată luna, și mai cu seamă datorită celor 14 partizi care, în cadrul întrecerilor, au dat lupta pentru lichidarea „timplor morți".

*

Muncind după o metodă sovietică, Străteanu Ioan și Fabian Marin din echipa de sfredelitori a secției a II-a vagonaj dela Atelierele CFR. „Ilie Pintilie" au reușit să depășească pe luna Noembrie, 30 la sută peste program.

Pensionari ieșeni admiși la revizuire

D. Temban Bd. 30 Decembrie 5, Gh. Spiridonescu Țepeș Vodă 8, V. Bogdan Xenopol 1, M. Butnaru Uzinei 66, P. Vasiliu Fulger 13, pr. N. Oniceanu Pantelimon 9, C. Țurcanu Bucșinescu 7, O. Teodorescu Călărași 14, I. Nichita Mohănescu 27, prof. Gh. C. Zamfirescu Mohănescu 27, I. D. Ulea Baciu 8, Col. rez. C. Vasiliu Mareșal Malinovschi 4, M. Șerban Aleea Ghica-Vodă 28, Gh. Tărăboi Descălicătoare 7, V. Karnabat Trei Ierarhi 2, I. Ștefănescu Mohănescu 109, C. D. Cosma Mareșal Malinovschi 4, Al. Clement Pictorului 6, col. rez. C. Șenchea Lățescu 5, C. V. Burdea Cantacuzino 7, C. Talabă Ing. Marinescu 18, H. Brahn Mohănescu 30, A. I. Negoiță Sf. Atanasie 19, B. Teodorescu Eternitate 66, maior retr. Al. I. Șerban Eternitate 66.

Personal temporar angajat la școala medie tehnică metalurgică Iași

Polingher Gilda, secretar, coeficient 2,05.

Galaction Emil, contabil, coef. funcț. 2,40.

Untu Ioan, pedagog, coef. funcț. 1,60.

Nicolescu Nicolae, pedagog, coef. funcț. 1,60.

Todeila Gheorghe, pedagog, coef. funcț. 1,60.

Pușcașu Ioan, om de serviciu, coef. funcț. 1,30.

Banceu Ioan, om serv coef. funcț. 1,30.

Maximiuc F. Gheorge, portar, coef. funcț. 1,30.

Banceu Sofia, femeie serv. coef. 1,30.

Maximiuc Ana, femeie serv., coef. funcț. 1,30.

Pânzaru E., femeie serv., coef. funcț. 1,30.

Sfatcu Ecaterina, femeie serv., coef. funcț. 1,30.

Numire

Dl. Alex. Tomovici, absolvent a patru clase secundare, a fost numit impiegat stagiar la Serviciul Sanitar al Municipiului Iași.

Posturi vacante

In cuprinsul Arhiepiscopiei Iașilor au fost declarate vacante următoarele posturi :

1 post de cântăreț, parohia Frăsuleni—Baia.

1 post de preot, Mânăstirea Văratec—Neamț.

1 post de preot, Mânăstirea Slatina, județul Baia.

1 post de preot, parohia Suhăreni—Dorohoi.

1 post de preot, parohia Ștefănești—Sat, județul Botoșani.

1 post de preot, parohia Prăjeni, județul Botoșani.

La școala medie tehnică, lemn, produse finite — Iași

Popovici Lucia, contabil (secretar) coeficient 2,40.

Aniței Aurel, pedagog. coef, funcț. 1,60, categ. VII.

Dimitrien Mihai, om serviciu, coef. funcț. 1,30, categoria II.

Drăgoi Elena, lucr. calif. (spălătoreasă), coef. 1,45, categoria V.

Budacovschi Alexandru, om serviciu, coef. funcț. 1,30. categoria II.

Dimitrian Liza, lucr. calif. curăț). coef. funcț. 1.45. categoria. V.

„Alegeri" la Berlin

(Urmare din pag. I-a)

internaționale țelurile pe care le urmăresc atâțători la războiu din America, Anglia, și statele afiliate lor, precum și manevrele puse în slujba acestor țeluri. Slăbirea lagărului imperialist ca o consecință a magistralei acțiuni de demascare întreprinsă și condusă de șeful delegației sovietice, apare astăzi ca un fapt evident. Speriați de această dare în vileag a celor mai ascunse și mai murdare manopere îndreptate împotriva păcii și a libertății popoarelor, imperialiștii își caută un punct de sprijin.

Ei au încercat să și-l creeze la Berlin, în inima Germaniei, prin recentele „alegeri" organizate după tipul celor mai odioase metode de intimidare, folosite de naziști.

Regionala Iași

„Loto Săptămânal"

Tragerea din 6 Decembrie au fost extrase din urnă următoarele numere :

22, 70, 72, 21, 34

Ne fiind niciun buletin câștigător jocul s'a închis.

Pentru tragerea din 13 Decembrie a.c. jocul începe cu premiul de lei **138.823**

Părinți

Inscrieți la timp copiii Dv. la învățământul de **mașini de scris** (Dactilografia), ce se caută și se plătește bine la toate birourile, asigurând astfel copilului Dv. un viitor onorabil și cinstit.

Această profesiune intelectuală se poate învăța de **oricine**, la **orice vârstă** și cu **oricâte clase** de școală. Sunt cursuri pentru începători și avansați. Se acceptă **plată și în rate.** Cursul durează 3 luni, dar se poate învăța și în **15 zile.** Se eliberează certificat

Se mai poate învăța *Stenografia, contabilitatea, corespondența, lucrări de birou și limbi străine ca:* Rusa, Franceza, Germana și Engleza și Ebraica.

Se scrie, se copiază și se traduce orice act, corespondență și literatură din și în limbile de mai sus.

Sindicaliștii au **reducere**

Se primesc înscrieri zilnic la orice oră la **„Cursul Practic de Steno-dactilografie"** în str. *Muzeior Nr. 9* (vis-a-vis de Liceue „Oltea Doamna"

Salarizarea

prin acordul progresiv,

metodă de îmbunătățire a condițiilor de viață și de muncă

(Urmare din pag. I-a)

dului progresiv este necesar ca Organizația de Partid, Sindicatul și direcția, să se preocupe intens, arătând fiecăruia cât a câștigat și cât poate obține pentru fiecare depășire de normă.

Sarcini de viitor

Aceasta nu înseamnă însă că odată cu introducerea acordului progresiv, s'a făcut totul și producția va merge ca „pe roate". Desigur că acordul progresiv este foarte bine venit și constitue un puternic stimulent pentru acei muncitori care, fie din cauza nivelului ideologic și politic scăzut, fie din nepricepere profesională, rămân mereu în coada producției. Insă nu se poate ajunge la nici un rezultat bun, dacă Organizația de Partid și comitetul de întreprindere vor neglija organizarea temeinică a întrecerilor socialiste, folosind grafice zilnice pe mașini și războaie, popularizarea evidențiaților și în special dacă nu vor urmări în cadrul întrecerilor paralel cu creșterea producției și productivității muncii, lichidarea lipsurilor nemotivate dela lucru, reducerea deșeurilor, îmbunătățirea calității produselor și economii de materie primă și combustibil.

Căci numai atunci — și de acest lucru trebue să fie pătrunși oamenii muncii dela „Țesătura" — se poate ajunge la ridicarea rentabilității întreprinderii, la îmbunătățirea condițiilor de muncă și de viață a muncitorilor, când obținem o productivitate sporită și de o calitate cât mai bună.

Experiență și rutină

(Urmare din pag. I-a)

levii, împotriva a ceeace se execută fără constiința scopului, din obiceiu. Inchistarea aceasta care-i îndepărtează pe elevi, mecanismul care adoarme spiritul, stăpânirea elevilor prin mijloace de constrângere, automatismul dictatorial al formulei „magister dixit", sunt lucruri care trebue să dispară definitiv din noua școală. A persista în asemenea procedee, înseamnă a persista în rutină, a menține școala pe un făgaș vechiu, a-i anula rolul pe care-l are astăzi. Spre deosebire de experiență deci, care este un factor pozitiv în desfășurarea învățământului, rutina înseamnă o negare a evoluției, a transformării, înseamnă a răspunde situațiilor și problemelor noui, izvorîte din frământările vii și reale ale actualității, cu mijloace vechi, depășite de evenimente, ineficace. Adevărata experiență este aceea care desvoltă plasticitatea, pătrunderea adâncă a problemei pe care o constitue fiecare copil sau tânăr, și găsirea rapidă a cuvântului potrivit, a atitudinii juste, a privirii care câștigă încrederea, întinzând o punte între educator și elev. Și tocmai aceasta experiență, acest tact pedagogic, exclude anchiloza rutinară, care ne ține în loc.

Principiile acestea nu sunt noi, dar aplicarea lor nu a fost posibilă în trecut, în școala burgheză, anarhică, atunci când interesul nu era de a educa noile generații în spiritul adevărului și al moralei sociale, atunci când prin școală se înțelegea industrie de diplomați bunt să îngroașe rândurile clasei posedante sau a devotaților el.

Deaceea și rezultatele erau dezastruoase, și atunci când dintre elevi de liceu sau tineri studenți s'au recrutat cinci asasini, profesorii și părinții aruncau vina unii asupra altora. De vină era de fapt mentalitatea burgheză, rutinară, comodă și imorală, de care și unii și alții erau îmbibați.

Atâta timp cât experiența pe care o au unii profesori nu este întovărășită de un control conștient și permanent al atitudinilor în lumina scopurilor pe care le are astăzi școala, ea nu servește aceste scopuri, și se reduce la rutină.

Departe de a fi identice deci, sferele noțiunilor experiență și rutină sunt, din contra, exclusive.

Pentru un spirit nou

în toate institutiile sanitare!

(Urmare din pag. 2-a)

cel mai scurt timp. Acolo unde neajunsurile se pot corecta, să se corecteze, iar în cazurile celor tarâți, cu mentalități învechite, trebuie procedat în consecință.

IN TOATE spitalele noastre trebuiesă existe un spirit nou de muncă. Organizațiilor de Partid și comitetelor sindicale le revine sarcina de a călăuzi în această direcție și de a veghea la felul cum se desfășoară munca, de a stimula ridicarea neconteniță a nivelului politic și ideologic al celor din câmpul sanitar.

In felul acesta vom asigura, pretutindeni în spitalele noastre, o bună asistență medicală celor suferinzi, în felul acesta TOATE institutiile sanitare își vor îndeplini cu cinste marile sarcini pe care le au înainte.

DOCTOR

S. A. DAVID

Boli Interne și de COPII, BOLI DE FEMEI

Venerice, Sifilis

Blenoragia vindecă radical în 9 ore. (penicilină)

Iași. Str. Costache Negri 3 (colț Elena Doamna)

Cons. 8—12 dim. și 2—9 seara

Filarmonica de Stat Moldova

Sala TEATRULUI NAȚIONAL

Vineri 10 Decembrie 1948 ora 20

CONCERT

Inaugurarea ciclului de muzică de cameră

Dirijor: *Prof. Achim Stoia*

Alex. Garabet — violină

Soliști : *C. Repta — flaut*

PROGRAM

1. Bach: suita Nr. 2 în Si minor Solo. flaut C. Repta.
2. Vivaldi : Concert în Sol major solo-violină Alex. Garabet.
3. Castal di : Terantella
4. Ceaicovsky : Serenada.

Prețul biletelor lei 100, 80, 60, 40.

Sindicaliști, Studenți, Elevi, reducere 50 la sută

Biletele la Agenția „THALIA"

Cinematograful SIDOLI

S. A. SOVROMFILM Sala bine încălzită

Prezintă începând de luni 6 Decembrie

O reconstituire a Marei Revoluții din Octombrie

Omul cu arma

cu **M. SRAUH** în rolului LENIN, **I. GHELOVANI** în rolul lui Stalin și **B. TENIN** în rolul lui I. SCIADRIN Comp'. cel mai recent Jurnal ONC

Premieră PROGRAMUL VIITOR Premieră

TACEREA DE AUR cu Maurice Chevalier

CINEMA POPULAR SOCIETATE COM. de Stat Cinexfilm

Prezintă astăzi o realizare a studiourilor din Praga-Cehoslovacia 1947

Păsări de pradă

(Dravici)

cu V. ZINKOVO, V. VEJROZKA și L. MUȘAKOVA

Complectare : Jurnal O. N. C. Nr. 49

Atențiune programul de iarnă începe prima reprezentație 2,30 și ultima 8,30

Sala bine încălzită Sala bine încălzită

PROVINCIA

Huși

Aprovizionarea populației cu carne

Dela 15 Octombrie a. c. de când a luat ființă Soc. Comcar, distribuția cărnii de vită în orașul nostru se face în condițiuni mulțumitoare.

Distribuția se face zilnic, afară de Luni. Se servește cumpărătorilor carne de bună calitate, dar există o dificultate și ea constă în încetineala eliberării bonurilor, în special dimineața când se produce aglomerație.

Ar fi indicat să se dubleze personalul însărcinat cu acest serviciu, cel puțin în orele de dimineață, când salariații se prezintă să-și ridice rația

LEONTIN

Vaslui

Festivitatea inaugurării teatrului „I. C. Frimu

Sâmbătă 4 Decembrie crt. a avut loc într'un cadru sobru, inaugurarea sălii de spectacole „I. C. Frimu" din Vaslui.

La festivitate, a participat un public numeros, format din reprezentanții autorităților și organizațiilor de masă din localitate.

Cuvântul inaugural a fost ținut de către d. Mihăilescu, prefectul județului, care a arătat greutățile și lipsurile întâmpinate, pe care, cu ajutorul Județenei PMR și a Guvernului, le-a înlăturat, realizând această operă de mare utilitate pentru răspândirea culturii și a artei în rândurile marilor mase populare.

D. Valer Mitru, ziarist a vorbit despre personalitatea marelui luptător pentru cauza clasei muncitoare, I. C. *Frimu*, originar din județul nostru.

D. deputat Vasile Harabagiu, secretarul comitetului județean P.M.R., a evidențiat rolul PMP în opera de reconstrucție a țării și de ridicare a nivelului de trai și cultural al poporului nostru.

Corul și orchestra Consiliului Sindical Județean au prezentat un bogat program muzical, iar ansamblul artistic CSJ a reprezentat cu succes piesa „Cerere în căsătorie", de A Cehov.

Teatrul va servi și pentru spectacolele de cinematograf.

Sărbătorirea Constituției Staliniste

Duminică 5 Decembrie crt., în prezența unui public numeros, populația vasluiană a sărbătorit, în sala teatrului I. C. Frimu, a XII-a aniversare a Constituției Staliniste.

Cu acest prilej, d. Gh. Dimitriu-Păușești, președintele ARLUS și președinte al Tribunalului Vaslui, a făcut o expunere a constituției staliniste.

A urmat apoi un frumos program artistic și muzical prezentat de U. T. M., precum și piesa „Un om ambițios".

Conferință

Zilele trecute, în cadrul secției locale ARLUS, d. judecator instructor Grigore Leonte, a conferențiat în amfiteatrul liceului teoretic mixt din localitate, despre „Familia în U. R. S. S.". Conferința a fost ascultată cu deosebit interes de către un public numeros format din funcționari, muncitori, militari și elevi. Cu acest prilej, ansamblul artistic al U. T. M. a prezentat un reușit program artistic.

Instalarea unei stațiuni de radio amplificare la Vaslui

Zilele trecute, a fost instalată, pe lângă Consilieratul Cultural din orașul nostru, o stațiune de radio amplificare. Această stațiune a fost înzestrată cu numeroase megafoane, care instalate în diferite părți ale orașului, permit fiecărui cetățean să asculte emisiunile posturilor noastre de radio.

Constituirea grupării sportive : A. S.F.P.-Progresul

Zilele trecute s'a constituit în orașul nostru gruparea sportivă a Sindicatului Funcționarilor Particulari „Progresul".

Această grupare va avea secții de : footbali, tir, tenis de masă și șah.

Comitetul și-a luat angajamentul să muncească cu râvnă alături de toți sportivii din sindicat, la propășirea grupării lor. Comitetul are următoarea componență: deputat Vasile Harabagiu, președinte de onoare.

Valerică Popa secretar, Zgu Herșcovici, organizatoric, Abramovici Rubin tehnic, A. Feldman educația politică, Lungu Gheorghe adjutiv financiar, Bosânceanu C-tin, Ene Arthur, Bredeceanu Dumitru, membrii.

O școală de arbitri

Incurând va începe la Vaslui, sub auspiciile județene OSP, o școală de arbitri de football.

Cursurile vor fi predate de d-l Alexandrescu Popescu, iar elevii vor fi cooptați din toate organizațiile de masă din localitate.

Până în prezent s'au înscris la aceste cursuri 20 tineri elevi și utemiști.

Un poligon de tir

Deoarece tirul este foarte mult îndrăgit în orașul nostru, OSP a luat lăudabila inițiativă de a amenaja în str. Kogălniceanu, un poligon de tir.

Campionatul de wolley-ball a luat sfârșit

Campionatul local de wolley-ball pentru toamna aceasta a luat sfârșit. Au participat șase echipe. A fost câștigat de echipa „Armata" urmată de „6 Martie".

Intrecere între cluburi

OSP—după exemplul muncitorilor din fabrici care s'au angajat în întreceri socialiste pentru a mări producția—a inițiat o întrecere între cluburile sportive vasluene.

Clasamentul întrecerilor se va calcula după numărul legitimărilor făcute la federațiile respective.

Materiale sportive sosite la O. S. P.

De curând au sosit la județeana O. S. P.—Vaslui următoarele materiale sportive: două mingi de wolley ; 1000 cartușe pentru tir ; 3 servicii de tenis ; 3 jocuri de șah și și numeroase instrucțiuni și regulamente privind sporturile practicate în Vaslui.

Inființarea unui dispensar de puericultură

Pentru a veni în ajutorul populației sărace și lumii I. O. V. R.-iste din orașul și județul nostru, s'a deschis un dispensar care dă gratuit consultații în domeniile sus amintite. Până în prezent la acest dispensar s'au consultat, dându-se îngrijirile necesare, la peste 900 bolnavi.

Curs de infirmiere auxiliare

In luna Noembrie, a luat ființă al treilea curs de infirmiere auxiliare. La acest curs urmează 20 de eleve, din rândurile muncitoriml vasluene.

După terminarea cursului, elevele absolvente vor face practică la spitalul de Stat Dr ghici.

La cursurile precedente, au absolvit 60 de eleve.

Multe din aceste, urmează în prezent, la Iași, cursu de specialitate.

IONEL POPOVI

CONVOCARE

Asociația Profesională Frizeri și coafori convoacă toți membrii la o Adunare Generală pe ziua de 9 Decembrie ora 3 precis la Federația Meseriașilor Bulevardul Republicei Nr. 43.

La ordinea de zi fiind comunicări importante.

Președinte, I. Froimovici

Secret. general Natan Croitoru

OPINIA

ULTIMELE ŞTIRI

Pentru evaziune fiscală

G. Mironescu şi D. Bragadiru

condamnaţi la câte 5 ani muncă silnică

BUCUREŞTI 9 (Rador). — Instanţa de sabotaj secţia III-a, a condamnat la câte 5 ani muncă silnică pentru evaziune fiscală, pe foştii conducători ai fabricilor de spirt şi bere „Bragadiru": D. G. Mironescu, D. Bragadiru, administratorul delegat.

Inculpaţii s'au sustras timp de mai mulţi ani dela plata impozitelor, păgubind statul cu circa 100 milioane lei.

Preţurile pentru repararea

măsurilor, greutăţilor şi cântarelor

In conformitate cu decizia Ministerului de Finanţe, au fost fixate următoarele preţuri maxime pentru repararea măsurilor, greutăţilor şi instrumentelor de măsurat şi cântarit.

Curăţirea, înlocuirea cepurilor de aramă şi plumb şi ajustarea lor, lei 10—50, după greutate.

Şlefuirea şi ajustarea cilindrilor de alamă 14—28 lei.

Scoaterea diferenţelor, ascuţirea cuţitelor şi şlefuirea perniţelor de la balanţele simple 76—96 lei, la balanţele complicate 130—215 lei, cântare romane. cu un singur punct de încărcare 180-280 lei, bascule zecimale 210—800 lei, bascule romane 285—850 lei, poduri bascule 1900—10.000 lei.

Se fixează deasemeni următoarele preţuri pentru repararea balanţelor de farmacie:

Ascuţirea cuţitelor, şlefuirea perniţelor şi şcoaterea diferenţelor 300 lei, înlocuirea unui cuţit sau perniţe 80 lei, înlocuirea unei paftale la capătul braţului 180 lei, înlocuirea limbei indicatoare cu ghivent 80 lei, echilibrarea talerilor 60 lei.

Indemnizaţii pentru elevii şcolilor juridice de un an

BUCUREŞTI 9. — Ministerul Justiţiei a fost autorizat să plătească elevilor şcolilor juridice de un an, proveniţi din câmpul muncii salariate, pe tot timpul duratei cursurilor şi a perioadei de examen, o îndemnizaţie lunară, după cum urmează:

a) Muncitorii vor primi o îndemnizaţie egală cu salariul ce-l primesc în câmpul muncii, conform deciziei Ministerului Industriei şi comerţului cu Nr. 4.573 din 15 August 1947 plus sporul de vechime, fără prima de acord şi orele suplimentare;

b) Funcţionarii vor primi o îndemnizaţie egală cu salariul, plus chiria şi îndemnizaţia de copii.

Elevii şcolilor juridice de un an, proveniţi din câmpul muncii nesalariate, vor primi o îndemnizaţie fixă lunară de 4.000 lei.

DESCHIDEREA

expoziţiei anuale a artelor plastice

BUCUREŞTI 9. (Rador) — Eri după amiază a avut loc în palatul Republicii din Calea Victoriei, deschiderea expoziţiei anuale de stat a artelor plastice. Participă 180 de pictori şi sculptori, dintre care 30 la sută sunt începători. Sunt expuse 231 de lucrări de pictură şi sculptură.

Nnmeroşi tineri pictori sunt proveniţi din rândurile muncitorimii şi al ţărănimii muncitoare. Deasemenea se poate remarca faptul că expoziţia de faţă nu pune un accent deosebit numai pe participarea artiştilor plastici din Capitală; acum expun şi numeroşi pictori şi sculptori din toate colţurile ţării.

Plecând dela această expoziţie, vizitatorului îi rămâne în minte o serie întreagă de remarcabile lucrări şi de nume ale unor noi talente în cea mai mare parte tineri, talente menite să fie de azi înainte cunoscute şi iubite de către întregul popor muncitor.

Expoziţia de stat a artelor plastice dovedeşte cât de folositoare sunt pentru dezvoltarea artei în ţara noastră, îndrumările Partidului Muncitoresc Român. Progresele pe care le subliniază această expoziţie ca şi lipsurile pe care ea le semnalează, se datoresc tocmai măsurii mai mari sau mai mici în care oamenii artei şi-au însuşit aceste îndrumări.

La deschiderea expoziţiei au luat parte membri Prezidiului Marei Adunari Naţionale în frunte cu dl. prof. dr. C. I. Parhon, membrii guvernului în frunte cu dl. dr. Petru Groza, membrii corpului diplomatic în frunte cu S. I. Kavtaradze, ambasadorul URSS, precum şi numeroşi reprezentanţi ai vieţii artistice şi culturale, pictori, critici de artă, scriitori, etc.

Dl. Eduard Mezincescu, Ministrul Artelor şi Informaţiilor, a declarat deschisă expoziţia.

Participanţii au trecut apoi la vizitarea sălilor de expoziţie.

Concurenţa acută

între englezi şi americani pentru exploatarea Egiptului

LONDRA 9 (Rador). Agenţia Reuter transmite un comentariu al cercurilor financiare engleze prin ziarul „Financial Times", în care aceasta atacă cu multă vehemenţă „naţionalismul egiptean".

Incercările americane pentru înlocuirea Imperialismului britanic în punctele sale vitale, provoacă vădita enervare a cercurilor financiare britanice al căror ziar constată că aceste încercări „vor duce la o schimbare radicală" şi în acest caz, Marea Britanie „în calitate de deţinătoare a majorităţii intereselor trebue să se opună cu hotărîre".

Făcând apel la recunoştinţa Egiptului pentru faptul că „trupele britanice le-au scăpat de aservire", „Financial Times" cere guvernului egiptean să aştepte cel puţin până ce concesiunea privind canalul De Suez, va expira.

Cum va fi comemorată ziua de 13 Decembrie

BUCUREŞTI 9 (Rador). Luni 13 Decembrie orele 15,30 va avea loc în sala Savoy comemorarea masacrului din piaţa Teatrului Naţional din 13 Decembrie 1918.

Va lua cuvântul d. Ion Niculi, membru în Comitetul Central al Pardidului Mumcitoresc Român şi vicepreşedinte al Prezidiului Marei Adunări Naţionale.

După comemorare, asistenţa se va îndrepta spre piaţa Teatrului Naţional unde va avea loc desvelirea pietrei comemorative cu care ocazie va lua cuvântul d. Teodor Iordăchescu Ministrul lucrărilor Publice.

Mari dificultăţi financiare în Franţa

Noui impuneri fiscale vor împovăra populaţia

PARIS 9. (Rador) — Ziarele franceze, atât cele de stânga cât şi cele de dreapta, prevăd dezbateri aprinse în Adunarea Naţională, în legătură cu bug-tul pe 1949. „L'Humanite" scrie:

„Guvernul intenţionează să pună pe umerii populaţiei muncitoare noi poveri, prin impuneri grele".

Ziarul arată că guvernul se află la marginea prăpastiei şi nu-şi pune decât problema alegerii între încercarea de a obţine un nou împrumut american vânzând şi mai mult independenţa Franţei şi majorarea impozitelor, dacă aceasta ar mai fi încă posibil.

„L'Aube" scrie că guvernul are nevoie de un miliard de franci pe zi pentru a înlătura criza, dar «Le Figaro" crede că încă un împrumut forţat de genul „împrumuturilor Marshall" ar fi peste puterile Franţei.

„L'Epoque" arată că situaţia lui Queuille depinde de rezolvarea problemei bugetare. Numai ziarul socialist de dreapta „Le Populaire" se agită pentru ca guvernul să fie salvat cu orice preţ, indiferent dacă acest lucru se face pe socoteala clasei muncitoare, sau printr'un nou împrumut de dolari, ori numai prin acordarea votului de încredere în Adunarea Naţională.

Deficitul Franţei pe 1948 a atins cifra extraordinară de 400 miliarde franci. Acest deficit a fost creat în cea mai mare parte de înarmările dictate de politica imperialistă a Franţei, de războaele coloniale şi de măsurile luate împotriva clasei muncitoare.

Cum vor fi achitate

cecurile şi mandatele poştale

BUCUREŞTI 9. — Direcţiunea Generală P. T. T. fiind sezisată de o serie de reclamaţiuni privind achitarea cecurilor şi mandatelor poştale, face următoarele precizări:

Conform instrucţiunilor P. T. T. în vigoare, achitarea cecurilor şi mandatelor poştale nu se face decât direct beneficiarului cecului sau mandatarului.

In numele beneficiarului nu poate încasa valoarea cecului sau mandatului poştal nici o altă persoană nici chiar rudele de orice grad, nici chiar dacă au acceptarea verbală sau scrisă a beneficiarului.

In afară de beneficiar mai pot încasa valoarea cecurilor şi mandatelor poştate numai acele persoane care au şi prezintă procură autentică.

Personalul PTT însărcinat cu efectuarea achitării mandatelor şi cecurilor poştale are dispoziţiuni precise în acest sens, deaceea publicul este rugat să respecte aceste instrucţiuni uşurând în acest fel munca factorilor şi conductorilor poştali.

Condiţii insuportabile de viaţă în insula Ceylon

controlată de englezi

COLOMBO 9 (Rador). Muncitorii dela plantaţiile de cauciuc din Ceylon au început o largă mişcare de masse pentru a protesta împotriva condiţiior insuportabile de viaţă.

Prima manifestare în acest sens a fost greva celor 1400 muncitori dela 80 de plantaţii de pe valea Velani, lângă Colombo.

Citiţi „OPINIA"

Delegaţia guvernamentală cehoslovacă

primită în audienţă de Generalissimul Stalin

MOSCOVA 9 (Rador). — Tass transmite: Preşedintele Consiliului de Miniştri al URSS, I. V. Stalin şi Ministrul Afacerilor Externe, V. M. Molotov, au primt la 8 Decembrie pe preşedintele Consiliului de Miniştri al Republicii Cehoslovace, d. Zapotocki, pe Ministrul Afacerilor Externe, d. Clementis, pe Ministrul Finanţelor, d. Dolakski şi pe Ministrul Industriei d. Kliment.

Ambasadorul Uniunii Sovietice în Cehoslovacia, Silin şi Ambasadorul cehoslovac, în URSS Lastovicne, au asistat la această primire.

PREMIEREA

celor mai bune cărţi de familie

Statistica asupra costului vieţii

BUCUREŞTI 9. (Rador) — In luna Iunie a. c., comisia de stat a planificării a luat hotărîrea să cerceteze situaţia câtorva mii de familii de salariaţii din toate părţile ţării, pentru constituirea unui indiciu al costului de viaţă a acestora.

Institutul de statistică căruia i-a revenit spre executare această sarcină, a procedat cu începere dela 1 Iunie la repartizarea şi strângerea în fiecare lună a cărţilor de familie care, după cum se ştie, vor fi întocmite timp de 14 luni până la 31 August 1949.

La conferinţa de presă de eri în care a fost scos în evidenţă materialul de o calitate foarte bună, bunăvoinţa şi exactitatea cu care în special copii de familie muncitori au completat zi de zi rubricele, a fost anunţată premierea unui număr de familii dintre cele mai bune premii care merg dela 1000 lei până la 10.000 lei.

Premiile s'au acordat pe luna August, urmând ca pe viitor să fie acordate premii lunare celor mai bune cărţi de familie.

Distribuirea premiilor pentru Bucureşti începe la 13 Decembrie la ghişeul institutului central statistic; iar cele din provincie prin controlul statistic judeţean.

Luptele în Malaia

RONGOON 9 (Rador). — Reuter anunţă că unităţi de partizani au atacat un vas la 30 km de Rongoon. Partizanii au luat 20 de prizonieri, printre care şi 2 ofiţeri.

Trei ofiţeri ai poliţiei militare au fost împuşcaţi.

ORA 12

America trimite trupe în China

NEW-YORK 9 (Rador). Un contingent american de infanterie navală, alcătuit din 4000 oameni, a plecat din insula Saifan spre Shanghai.

***

NANKING 9 (Rador). — Reuter transmite că sursele Kuomintangului din Nanking au recunoscut că forţele armatei populare de eliberare au încercuit localitatea lang Yen unul din punctele importante al apărării Nankingului.

In cursul zilei, au continuat lupte îndârjite în jurul localităţii Yung Cheng, la nord vest de frontul principal Pengpu.

***

NANKING 9. (Rador) — Agenţia Reuter anunţă că două divizii ale Kuomintangului, care fuseseră trimise Marţi noaptea în regiunea Kiang Yen pentru a întări apărarea oraşului, nu au mai ajuns la destinaţie.

Grevă la căile ferate americane

WASHINGTON 9. (Rador). Muncitorii dela căile ferate ale societăţii South-Pacific au intrat în grevă.

Dominaţie americano-germană

pe continentul european!

PARIS 9 (Rador). — Ziarul New Stetesman And Nation" acuză pe administratorul planului Marshall, Paul Hoffman, că urmăreşte să instaureze domnia americano-germană pe continentul european.

Ziarul subliniază „neobişnuita solicitudine" a administraţiei planului Marshall pentru Germania occidentală, unde dolarii curg, nu sub formă anonimă, ci sub formă de investiţii oficiale. Se creiază un nou gen de trust în care societatea este americană, administraţia germană, iar englezii, francezii, olandezii, belgienii, ca şi ceilalţi salariaţi, trebue să se mulţumească cu resturile ce li se oferă", — încheie New Stetesman And Nation.

BIBLIOTECA UNIVERSITĂȚII - IAȘI

ANUL 40 Nr. 679 — 4 Pagini 4 Lei — Sâmbătă 11 Decembrie 1948

ABONAMENTE
Lei 360 . . . . . 3 luni
„ 5.000 Intreprinderi, autorități pe un an

Atelierele tipografice
IAȘI, Str. ȘTEFAN CEL MARE 50-52

OPINIA

ZIAR POPULAR COTIDIAN

Redacția
IAȘI, STR. ȘTEFAN cel MARE Nr. 52
Administrația
IAȘI, STR. CUZA VODA Nr. 50

TELEFOANE:
Redacția . . . (Nr. 1209 „ 1210
Administrația . . . „ 2042
Serv. de noapte . . . „ 2000

Director C. R. GHIULEA

Probleme școlare

„Indrumătorul învățământului mediu" — un serios sprijin în activitatea educatorilor viitoarelor generații de tehnicieni

Miercuri după amiază, în cadrul ședințelor pedagogice ținute la școlile medii din Iași, ședințe la care au participat toți profesorii, s'a prelucrat „Indrumătorul învățământului m e d i u" publicat de Ministerul Invățământului Public.

Ce este „Indrumătorul"

Acest „Indrumător pentru învățământul mediu" cuprinde normele generale de organizare a activității cultural — educative pe care o vor desfășura școlile din întreaga țară, potrivit cu împrejurările locale și cu caracterele deosebite decurgând din specialitatea fiecăreia. (Școli agricole, metalurgice, cooperative, economico-financiare, alimentare, etc).

In cele patru capitole ale lucrării se tratează despre: Munca profesorului cu școlarii în afara orelor de curs și programul de activitate instructiv-educativă, despre activitatea profesorului cu părinții, activitatea profesorului în masă, și indicațiuni de ordin practic (întrecerile, întrajutorarea, cercurile școlare, ARLUS, munca voluntară, cum se citește o carte, cum se pregătește o ședință, muzeele, laboratorul și grădina școalei, cantina școlară, ocrotirea sanitară și socială, cluburi polisportive, tabere, etc.

Rolul profesorului

O nouă concepție asupra școlii, implică lărgirea sarcinilor profesorului. Acesta trebue să părăsească izolarea strâmtă, egoistă și comodă în care l-a crescut școala burghezo-moșierească. Ca un bun educator, profesorul trebue să cunoască și să urmărească de-aproape viața elevului dincolo de zidurile școlii, în casa părintească, în mediul social în care acesta își petrece cea mai bună parte din timpul său.

Pentru prima dată se pune astfel în mod ferm problema necesității unei strânse conlucrări între familie și școală, pentruca în acest fel elevii să fie feriți „de influența a două medii aparent opuse, de lipsa de continuitate în acțiunea de instruire și formare a lor". Prin consfătuiri prietenești, vizite la domiciliu, profesorii trebue să-i orienteze pe părinți în munca de educare în spirit progresist a viitorilor cetățeni, să le sameme încrederea în forțele copiilor lor și să-i solidarizeze cu țelurile școlii.

Profesorul este dator să lupte pentru a-și ridica nivelul științific, politic și pedagogic, va milita pentru formarea disciplinei liber consimțite, excluzând metodele violente și pedepsele corporale.

Elevilor trebue să li se explice profitul pentru clasă și școală a fiecărei reguli de urmat.

Organe de îndrumare

Organele de îndrumare N. B.

(Continuare în pag. 2-a)

INTR'UN MAGAZIN DE STAT

Complectarea dosarelor I. O. V. R.

a văduvelor din pogrom și a victimelor prigoanei rasiale

Se comunică din Capitală că un mare număr de dosare privitoare la încadrarea văduvelor din pogrom și a victimelor prigoanei rasiale în cadrul lumii I.O.V.R., trimise din Iași au și fost revizuite, urmând ca într'un viitor apropiat, cei în drept să primească titlurile de pensie respective.

Acțiunea în această direcție continuă.

La Iași există însă o serie de dosare pentru care petiționarii nu au depus încă certificatele legale și nici nu au fost complectate toate datele cerute.

In mod special se insistă asupra datelor care trebuesc complectate cu privire la ocupația pe care au avut-o cei decedați, deoarece pensiile se calculează și după profesia avută.

Toți cei care nu au clarificat încă situația dosarelor or să se prezinte pentru a-și lămuri situația la biroul I.O.V.R. din str. Sf. Sava 9.

In acest fel, se va putea expedia de urgență la București toate dosarele iar solicitanții respectivi vor putea intra mai curând în drepturile conferite prin lege.

NOTE

„Hans Frietche vă vorbește"

Hans Frietche, vechiul comentator al posturilor de radio hitleriste, achitat de tribunalul de la Nuerenberg și condamnat la 8 ani închisoare de către un tribunal de denazificare, va publica în curând o carte sub titlul „Hans Frietche vă vorbește" formulă cu care își începea emisiunile sale în trecut. Cartea, care este în fond o apologie a nazismului în care se relatează ultimele zile ale celui de al III-lea Reich va apare într'o editură din Zuerich.

Sub ocupația americană, vechiul speaker își continuă opera începută oral, prin scris la obținerea autorităților de ocupație în lagărul unde își ispășește pedeapsa desigur contrariat, căci la unele posturi de radio ale țărilor imperialiste-capitaliste, speakerii rostesc multe din ideile pe care el le rostise cândva...

Ce se spune... ce se face!

Intr'un interview acordat ziarului „Le Monde" din 29 Noembrie, Paul Fernandes, Ministrul Afacerilor Externe al Braziliei a declarat: „Accesul în Congres a fost interzis comuniștilor. Insă aceasta nu-i împiedică să-și aibă ziarele lor, căci libertatea presei nu a fost atinsă la noi sub nici o formă!".

*

Buletinul zilnic al ambasadei Braziliene în Franța anunță în numărul lui din 28 Noembrie (aceeași zi):

„In urma unei decizii a Ministrului de Justiție, ziarul „Hoge" din San Paulo a fost suspendat pe 6 luni...

Fără comentarii...

Ficele revoluției

Consiliul național a femeilor de culoare din U.S.A. a făcut un protest energic împotriva faptului că le-a fost refuzata sala „Constitution Hall" din N w York pentru o serata artistica. Pretextul refuzului a fost bine înțeles culoarea pielei solicitanților. Localul cu un nume atât de democrat aparține asociației feminine... „Ficele revoluției americane". Revoluție și constituție dar... nu pentru negri. Democrație americană!

In URSS. s'au inaugurat noui palate ale culturii pentru muncitori

In ultimul timp s'au inaugurat în numeroase sate și orașe din Uniunea Sovietică, noui instituții culturale și Palate ale Culturii.

La Baku, capitala Azerbaidjanului, s'a deschis recent un Palat al Culturii aparținând muncitorilor din industria prelucrătoare a petrolului.

Acest Palat al Culturii, posedă 3 săli mari: o sală de teatru, o sală de conferințe și una de cinematograf. Alte 6 încăperi sunt destinate diferitelor cercuri de studii.

Biblioteca Palatului conține deocamdată peste 4000 de volume.

La Voroșilovgrad, unu din cele mai mari centre industriale din basinul carbonifer al Dombasului s'a reconstruit complect cinematograful „Oktiabr".

In orașul Molotov din Ural, s'a deschis un nou teatru de artă dramatică Sala care adăpostește acest teatru are o capacitate de 6000 locuri.

In satul Bilka din regiunea subcarpatică a Ucrainei s'a inaugurat un club nou. Sala de spectacole a acestui club are o capacitate de 700 locuri.

Creionări

Expoziția de Stat și „Salonul Oficial"

Eri, s'a deschis la București, Expoziția anuală de Stat a Artelor Plastice. La această expoziție, în afară de artiștii plastici din Capitală expun pictori și sculptori din: *Iași*, Arad, Baia Mare, Brăila, Brașov, Cluj, Lugoj, Oradea, Ploești, Roman, Tg. Mureș și Timișoara. Expoziția cuprinde 250 picturi și 85—90 sculpturi reprezentând creația a 150 artiști plastici.

In sensul nou al acestei expoziții se încadrează în primul rând faptul că printre expozanți se află numeroase elemente talentate ieșite din rândul clasei muncitoare și țărănimei muncitoare precum și numeroși debutanți. Deasemeni își mai expun lucrările artiști aparținând tuturor naționalităților conlocuitoare din țara noastră.

Cu expoziția de anul acesta se rupe definitiv obiceiul vechilor „saloane" care prin însuși titlul lor oglindeau pe cei cărora le erau deschise porțile și accesul.

In aceste „saloane" intrau „cucoane snoabe, bancheri, moșieri grandomani ce „aruncau" câte un bacșiș artiștilor expozanți a căror opere le atârnau apoi în buduoarele proprii.

In aceste „saloane" artiștii erau umiliți și menținuți în „boema" lor mizeră, în timp ce cumpărătorii de tablouri lipsiți de gust sau viziune artistică, încurajau elucubrații suprarealiste, adulând pe discipolii plagiatori a lui Picasso sau a decadenților din școlile cu numeroase nume.

Saloanele oficiale au încetat. In locul lor s'au deschis larg și primitoare ușile Expoziției de Stat. Cei 150 expozanți de anul acesta și-au închinat paleta sau dalta pentru oamenii muncii din R.P.R., și pentru făuritorii socialismului în țara noastră. Operele lor reflectă în cea mai mare parte acest efort, îi înfățișează pe cei ce muncesc și munca lor în toată măreția.

Mii și mii de muncitori vor vizita Expoziția de Stat și vor fi luminați de arta plasticilor noștri, a căror opere vor fi la dispoziția tuturor, opera de culturalizare a maselor găsindu-și în acest mod un factor important.

Și la această operă, artiștii plastici ieșeni și-au dat din plin contribuția lor...

IG.

Reportaj extern

Fascismul reînvie în Italia cu sprijinul Vaticanului și al monopoliștilor americani

Dar clasa muncitoare nu va tolera o nouă fascizare a țării

A trecut mai mult de 6 luni dela alegerile parlamentare săvârșite în Italia sub presiunea poliției, sub teroarea morală a clerului catolic și sub amenințarea tunurilor de pe vasele militare americane. In acest timp, guvernul reacționar al lui De Gasperi și-a dovedit incapacitatea de a scoate țara din impasul economic și politic în care se zbate.

„Promisiunea" că situația internă se va ameliora prin aplicarea planului Marshall, nu s'a realizat.

Dimpotrivă, situația s'a agravat considerabil. Pretinsul „ajutor" american a dus la închiderea a numeroase întreprinderi și la punerea în disponibilitate a lucrătorilor. In Italia se află astăzi câteva milioane de șomeri.

Guvernul nu și-a ținut nici făgăduiala de a realiza reforma agrară, pentru a îmbunătăți situația țărănimii din sudul Italiei.

*

Bugetul guvernului De Gasperi a rămas descoperit la mai multe capitole. Pentru astuparea golurilor, a fost sporit prețul la pâne, paste alimentare și cărbuni; s'au scumpit tarifele feroviare, ale electricității și taxele pe chirii. In același timp, s'a aplicat un impozit special pe salarii.

Toate aceste măsuri apasă foarte greu asupra maselor populare.

E o adevărată ofensivă economică împotriva muncitorimii, exercitată sub o aspră teroare polițienească.

*

Spre a lupta împotriva clasei muncitoare și în general a elementelor democratice, cercurile guvernamentale recurg din ce în ce mai mult la metode fasciste și la vechile cadre fasciste.

Partidul neo-fascist care-și spune „Mișcarea socială italiană" se bucură de toate libertățile, se prezintă în alegeri și-și desfășoară nestin-

(Continuare în pag. 2-a)

Declarația blocului democratic din Berlin

Impotriva alegerilor ilegale

După cum anunță ADN, blocul democratic din Berlin a dat o declarație asupra „alegerilor" separatiste și teroriste ținute în sectoarele occidentale ale capitalei Germane.

„Alegerile, spune declarația au fost antidemocratice, deoarece toți cei care s'au opus acestei înșelătorii au fost lipsiți de posibilitatea de a-și exprima părerea, fie verbal, fie în scris. Mulți democrați cinstiți au fost bătuți, sute au fost răniți.

Cele mai importante articole ale legii electorale au fost desconsiderate în ajunul alegerilor. Distribuirea necontrolată a buletinelor de vot a avut ca urmare o fraudă foarte mare.

Numerotarea buletinelor nu a fost nici de cum controlată.

Urnele de vot foarte adesea nu au fost controlate înainte de începerea voturilor. Rezultatele finale au fost modificate într'un număr de circumscripții electorale, exemplu în Weoding (sectorul francez).

Aceste „alegeri", spune declarația mai departe, sunt ilegale deoarece constituția Berlinului nu permite alegeri separate în diferitele sectoare.

Autoritățile sectoarelor occidentale nu au dreptul să întreprindă vreo acțiune sau o hotărâre în numele întregului Berlin.

Iată dece blocul democratic din Berlin va continua lupta sa fermă împotriva acțiunilor coaliției de scizioniști.

10 ani dela moartea marelui aviator sovietic Valerii Cicalov

Acum zece ani, la 15 Decembrie 1938, experimentând un avion de construcție nouă, a căzut Valerii Cicalov, un aviator emerit și iubit de tot poporul sovietic. In Țara sovietică sunt orașe, străzi, colhozuri și întreprinderi care poartă numele lui. Valerii Cicalov întrunea cele mai bune trăsături ale marelui popor rus. El a fost un fiu viteaz și credincios al Partidului Bolșevic și al Patriei sovietice. Energia lui inepuizabilă, talentul și cunoștințele sale le-a închinat în întregime Patriei sale socialiste. I. V. Stalin l-a considerat pe Cicalov ca un erou național. El i-a permis să execute sborul Moscova-Kamciatka și sborul peste Polul Nord în America. Aceste sboruri au fost o mărturie a realizărilor poporului sovietic în anii planurilor cincinale staliniste. Vorbind de Cicalov, I. V. Stalin a spus: „El este un talent înăscut cum sunt puțini, nu numai la noi, dar și în lumea întreagă".

Valerii Cicalov s'a născut la 2 Ianuarie 1904, din familia unui muncitor de pe Volga. El a lucrat ca muncitor simplu, apoi a fost fochist, voluntar în Armata Roșie, mecanic de vapor și în sfârșit aviator-experimentator. Cicalov a intrat în școala de aviație din Egorievsk în 1921. Aceasta a fost prima școală teoretică de aviatori în Uniunea Sovietică, unde se învăța sborul, mecanica, aritmetica, geometria, limba rusă și limbile străine. Acolo veneau și studiau aviația muncitori și soldați din Armata Roșie veniți de pe fronturile războiului civil împotriva intervenției străine și a bandelor de bandiți albi. După terminarea acestei școli, Cicalov a fost mutat la o școală practică de sbor din orașul Borisoglevsk. Cicalov s'a perfecționat rapid. El făcea perfect calculul de aterizare. Foștii lui colegi își amintesc de el cu mândrie. Instructorul îl evidențiază și îi prezicea un mare viitor în aviație. După terminarea acestei școli, Cicalov a fost trimis la școala superioară de aviație dela Moscova, în clasa piloților avioanelor de vânătoare. Aici el a trebuit să învețe arta înaltului pilotaj și a dobândit mari succese. După aceea, a fost trimis la școala de lupte aeriene dela Serpuhov, unde a primit ultima perfecționare.

După ce a devenit aviator militar, Cicalov a plecat în 1924 în escadrila din Leningrad „Steagul Roșul". In scurt timp, el a devenit cel mai bun țintaș aerian și vânător din unitatea sa, fiind un virtuos cu a cărui artă puteau să rivalizeze foarte puțini. Figurile de pilotaj Cicalov le făcea cu o măestrie excepțională, la mică înălțime, și punând în ele ceva din firea sa. El conducea avionul cu o exactitate matematică.

Cicalov a fost un om de o integritate rară, iubind viața așa cum era. El nu se lăsa îngenunchiat de dificul-

(Continuare în pag. 2-a)

ARTIȘTI SOVIETICI

Regisorul Feinzimmer Alexandr

Acum aproape 20 ani, Alexandr Feinzimmer a venit la un studio cinematografic. Un tânăr regisor, începător, proaspăt absolvent al Institutului de Cinematografie. Prima sa lucrare în Leningrad, realizată la „Bolgoskino" a fost filmul „Hotel Savoy". care făcea să reînvie un episod din epoca războiului civil, subiectul preferat din acea vreme.

Feinzimmer s'a impus prin acest film ca un regisor talentat, un pasionat al artei cinematografice.

Deosebit de reușit a fost filmul „Marinarii din Baltica", dedicat marinarilor flotei din Marea Baltică și luptei lor plină de eroism împotriva dușmanilor, în anii războiului civil.

Filmul lui Feinzimmer, făcut după nuvela renumitului scriitor sovietic Jurie Tărnianov „Locotenentul Kije", s'a bucurat de o popularitate deosebită, atât în Rusia, cât și în alte țări. Această anecdotă istorică, fină și instructivă, scoasă din viața samavolnicului țar Pavel I, a fost realizată cu mult humor și grație.

In următorul său film, Alexandr Feinzimmer a revenit la subiectul marin. Înainte de izbucnirea războiului, el a realizat nuvela interesantă și originală a talentatului scriitor sovietic, Jurli Grâmov, mort pe front în timpul războiului pentru apărarea Patriei, „Petrolierul Berbent". In acest film, viața de muncă a marinarilor ce lucrează pe un vas cisternă, faptele lor simple și eroice, lupta cu furtuna și incendiile, sunt prezentate în culori vii și sugestive.

Iată ce povestește regisorul Feinzimmer, despre noua lui creație: „Noi am făcut filmul după piesa de teatru: aceasta ne-a ajutat, dar în același timp ne-ar fi putut stânjeni în activitatea noastră, dacă noi n'am fi înțeles dela început că genul cinematografic al operei se deosebește de cel teatral, printr'o manieră de tratare independentă a problemei. Lucrând la scenariul literar, iar apoi la cel de regie, am căutat ca în timpul filmării să păstrăm nu numai trăsăturile cele mai bune ale piesei lui Lavrenev, dar să și îmbogățim și să perfecționăm materialul, conflictele dramatice.

Nu am considerat că tema de bază a filmului nostru se reduce la o sferă îngustă a flotei marine de război, reprezentând eroismul marinarilor sovietici în timpul războiului pentru apărarea Patriei.

Am tratat subiectul într'un cadru mult mai larg și mai important: este vorba de moralitatea cetățeanului sovietic, de demnitatea și cinstea lui, de normele de conduită etică și morală ale ofițerului sovietic, de conduita oricărui cetățean din țara noastră.

Deosebirea esențială între film și piesă mai constă și în faptul că noi, utilizând pe larg posibilitățile artei cinematografice, am amplificat considerabil caracterul evenimentelor. Noi am căutat să mutăm acțiunea în cadrul războiului „în linia întâia" a acțiunilor navale.

Atmosfera de război, de alarmă, pătrunde în toate evenimentele filmului.

Dificultăți apreciabile au survenit în fața regisorilor, nu numai în ce privește soluționarea corectă a problemei dramatice, ci și în reprezentarea veridică, de valoare artistică, a atmosferei războiului din Nord. Am vrut să redăm pe ecran viziunea aspră a regiunilor din Nord, a muncii grele și periculoase a marinarilor de pe vasele torpile și curajul lor fără preget și devotamentul lor față de patrie.

Drept răsplată pentru înalta valoare artistică a operei sale creatoare, i s'a conferit lui Alexandr Feinzimmer, titlul de „Artist Emerit al Republicei".

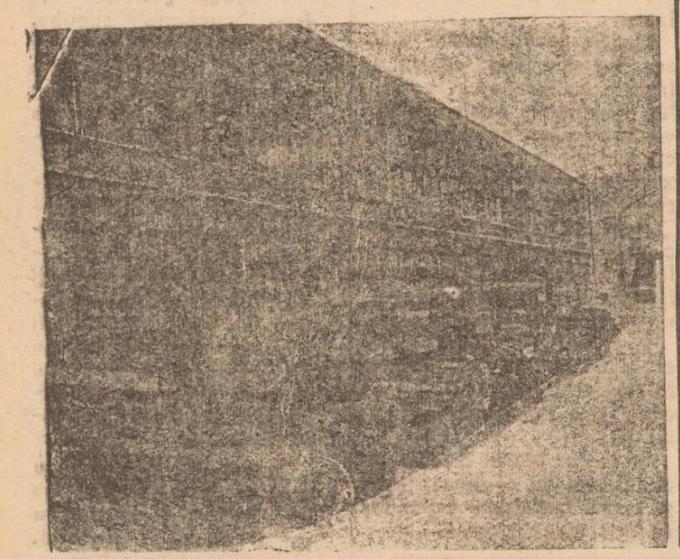

PUNCTE

Premiera

piesei „Moștenirea lui Toma Ghiuju" care trebuia să aibă loc aseară, s'a amânat din cauza succesului dobândit de „Leul din Piață".

La librăria „Cartea Rusă"

din localitate a sosit și s'a pus în desfacere un stoc de cărți franțuzești progresiste de P. Vaillant-Couturier, Roger Garaudy, Saboul, etc.

In editura „Cartea Rusă"

a apărut lucrarea lui Boris Gorbatov „Viața de toate zilele ale Oceanului Înghețat", în care ni se descrie viața pitorească a radio-telegrafiștilor, vânătorilor, geologilor și marinarilor care se încumetă să înfrunte ciudata lume a tundrei.

Sărbătorirea unei cărți

Se împlinesc 150 de ani dela apariția poemului de vaste proporții „Eneida" a lui Kotliarovski.

Kotliarovski este fondatorul literaturii ucrainiene, iar opera sa a fost editată pentru prima dată în 1798.

Un mare spectacol muncitoresc la Iași

La fabrica „Victoria" au început repetițiile în vederea montării unui mare spectacol muncitoresc la Iași, în genul acelora date de teatrul C.G.M. din București, teatrul Giulești, sau Ansamblul Armatei.

Ansamblu,

acestui spectacol va cuprinde un număr de 140 muncitori ieșeni, recrutați dintre cei mai talentați membri ai echipelor artistice sindicale.

Dansurile, muzica și decorurile vor fi puse la punct cu concursul unor specialiști. Direcția generală de scenă o deține dl. I. R. Matache, dela Teatrul Național. Titlul spectacolului este: „Capitalul".

In felul acesta

muncitorimea ieșană depășește faza unor rudimentare colective artistice și pășește pe calea unor realizări mari.

Toate acestea

se datoresc, în primul rând, îndrumării și sprijinului dat de Org. Jud. P.M.R. și de Comitetele Sindicale.

OAMENI ȘI FAPTE DIN U. R. S. S.

Satul în care a trăit Tolstoi

In ultimul timp, elevii și tinerii colhoznici din satele sovietice, desfășoară o muncă intensă pentru cunoașterea patriei lor. Ei acordă o atenție specială culegerii materialelor referitoare la viața și activitatea oamenilor mari care au vizitat locurile unde trăesc astăzi tinerii elevi.

Astfel, elevii din satele regiunii Orlov au strâns un material interesant despre scriitorul Ivan Turgheniev, iar cei din regiunea Iaroslavi despre cunoscutul poet rus Nicolai Necrasov.

Studierea vieții acestor mari scriitori este o ocupație pasionantă care contribue la desvoltarea dragostei pentru Patrie a tinerilor cetățeni, a fidelității lor față de ideile de libertate și democrație.

Activitatea elevilor din satul Starogleadskaia, regiunea Krasnodar, în care a trăit acum 95 de ani Tolstoi, a început printr'o ședință festivă. In cadrul acestei festivități, s'a aniversat 120 ani dela nașterea marelui scriitor rus. Învățătoarea Metusova a rostit o conferință despre acea perioadă din viața lui Tolstoi pe care marele romancier a trăit-o în Caucaz.

Eleva Sehina, strănepoata cazacului descris în nuvela „Cazacii" a citit fragmente din volumul de nuvele „Copilăria" scris de Tolstoi în satul Starogleadskaia.

Cazaca Haritina Inicikina, în vârstă de 95 de ani, a povestit lucruri interesante auzite din copilărie dela părinții ei, care l-au cunoscut personal pe Tolstoi.

Un siloz gigantic la Moscova

In cartierul „Krasnaia Presnia" din Moscova se înalță una din clădirile cele mai înalte ale Capitalei Uniunii Sovietice. Este vorba de un siloz gigantic construit din fier și beton. Înălțimea turnului silozului este de 65 metri.

Prima parte a silozului a fost construită în luna a. c. A doua parte va fi terminată până la 31 Decembrie. Grație întrecerilor socialiste între muncitori și constructori, construcția silozului va fi terminată înainte de termen.

O întâlnire a studenților sovietici cu academicianul Lâsenko

In numeroase cercuri științifice studențești ale Universității de Stat din Moscova, se studiază cu atenție materialele privitoare la desbaterile din sânul Academiei de Științe „Lenin".

Acum câteva zile, un mare grup de studenți dela facultatea de fizică, membri unui cerc de studii filosofice, au vizitat pe academicianul Lâsenko.

Lâsenko a vorbit studenților despre rolul fizicei în biologie și despre transmiterea caracterelor dobândite prin ereditate, etc.

Convorbirea dintre studenți și ilustrul savant a durat câteva ore.

Conservatoarele de muzică din URSS au organizat cursuri serale pentru muncitori

In acest an, pe lângă conservatoarele muzicale din orașele Leningrad, Sverdlovsk, Kiev și Saratov s'au organizat cursuri serale de muzică vocală, destinate cântăreților și cântăreților amatori aflați în câmpul muncii.

La Moscova au fost primiți elevi nu numai la cursurile serale ale Conservatorului dar și în Institutul pedagogic muzical „Gnesin".

Dorința tineretului muncitoresc sovietic de a învăța este atât de mare, încât la 35 de locuri vacante în Institutul „Gnesin" s'au înregistrat în primele zile peste o sută de cereri de admitere.

Se creiază „zone verzi" în jurul Stalingradului

Stalingradul este situat dealungul fluviului Volga, fiind expus vânturilor uscate de stepă. Lupta cu aceste vânturi a început încă înainte de război, în 1941, când în jurul orașului exista o pădurice verde.

In timpul războiului, zonele verzi au fost complet distruse. Din primele zile ale reconstrucției orașului, s'a pornit din nou la crearea unei zone verzi în jurul orașului.

Au trecut 6 ani.

Pe o întindere de 40 km. dela uzina de tractoare până la depozitul de materiale au fost sădite livezi cu pomi fructiferi, cuprinzând o suprafață de peste 500 de hectare. Către sfârșitul planului cincinal, se vor mai sădi 1000 de hectare păduri.

Conferința unională a agriculturii și horticulturii de la Moscova, și-a încheiat lucrările

La Conferința unională a agriculturii și horticulturii care a avut loc zilele acestea la Moscova, au participat 500 de reprezentanți ai agricultorilor, colhoznicilor și oamenilor de știință. Importante rapoarte au fost citite în cursul conferinței de către Ivan Benedikțov, ministrul agriculturii din U.R.S.S. Alexei Maximov, ministrul agriculturii din R.S.F.S.R. academicianul Pavel Lukovlev, savantul academician Trofim Lissenko și alții.

Conferința a trecut în revistă activitatea desfășurată, în cursul anului trecut, în domeniul horticulturii și a schițat programul activității pentru anul viitor.

Conform planului întocmit, în 1949 și 1950, programul de sădire de pomi fructiferi va fi executat pe o suprafață de 855.000 hectare în livezile colhozurilor, pe lângă cei un milion de pomi fructiferi sădiți de colhoznici în grădinile lor individuale și pe terenurile pe care se amenajează perdelele forestiere de protecție.

Îndrumătorul învățământului mediu

— un serios sprijin în activitatea educatorilor viitoarelor generații de tehnicieni

(Urmare din pag. I-a)

re a activității instructiv educative sunt: Consiliul pedagogic pe școală, diriginții de clasă, organizația UAER.

Ea se va desfășura prin ședințe de lucru și ședințe de analiză a muncii și informare.

Manifestări școlare

In cadrul activității instructiv-educative au fost prevăzute: ședințe festive, șezători pentru părinți, șezători la unitățile de cultură și de muncă, ședințe de cercuri de studii pe specialități, serbări de început și fine de an.

Deasemenea s'a prevăzut o mai vie activitate culturală în mijlocul maselor: în sat, cartier, localitate, muncă de alfabetizare, apoi în ateneu, cămine culturale, popularizarea cooperației sătești, precum și rolul profesoarei printre femei.

Un spirit nou

Din toate aceste date privind modul cum va fi dusă activitatea instructiv-educativă în școli, se poate trage concluzia că într'adevăr un nou spirit democratic și progresist tinde să anime educația viitoarelor generații de tehnicieni și specialiști care vor deservi economia țării noastre în continuă desvoltare.

Autoconducerea elevilor în cadrul UAER este o măsură menită să sprijine și să stimuleze formarea personalității tinerilor, înăbușită până astăzi prin autoritarismul rigid al profesorilor, prin metode polițiste și neumane, colaborarea strânsă între părinți și educatorii din școală, cercurile de studii, întrecerile, toate aceste măsuri, duc la desvoltarea justă a elevilor, la afirmarea puterii lor de creație și a dorinții de muncă, la întărirea caracterului și a dragostei lor pentru clasa muncitoare, pentru partidul de avantgardă al clasei muncitoare și pentru socialism.

Cum trebue adoptat îndrumătorul în diferitele școli

„Îndrumătorul" cuprinde majoritatea problemelor legate de organizarea noului învățământ mediu în ansamblul lui.

Deaceea, dispozițiunile și indicațiile lui nu trebuesc înțelese și aplicate mecanic. Acest lucru trebue înțeles de profesorii fiecărei categorii de școli, după specialitate, numărul elevilor local, starea materială a părinților.

Deci nu trebue să se caute îndeplinirea tuturor prescripțiunilor la orice școală, căci aceasta ar duce la o îndeplinire artificială, silită, și ar da rezultate contrare celor urmărite.

In principiu, fiecare școală trebue să aleagă dintre sarcinile fixate de îndrumător pe acelea care pot fi realizate și trebuesc realizate potrivit condițiunilor ei speciale.

Apoi, să separe dintre acestea pe acelea care presupun o activitate permanentă urmând a se desfășura cu regularitate (ședințe, șezători, cercuri, etc.) și pe acelea care se îndeplinesc în anumite epoci.

Numai în acest mod „Îndrumătorul" poate fi folosit în spiritul lui veritabil, constituind un serios sprijin în munca educatorilor.

Fascismul reînvie în Italia

cu sprijinul Vaticanului și al monopoliștilor americani

(Continuare din pagina I-a)

gherit propaganda.

Fasciști cunoscuți ocupă posturi înalte în administrația Statului și în organizația polițienească. Indivizi care s'au remarcat prin spiritul lor reacționar în vremea lui Mussolini, formează astăzi cadrele poliției și Siguranței. Mareșalul fascist Messe care a comandat corpul expediționar în URSS în timpul războiului, se bucură astăzi de favoruri deosebite!

*

Un loc preponderent în viața publică italiană îl deține clerul catolic, sprijinul principal al partidului democrat-creștin aflat acum la putere.

Preoții și episcopii, afurisesc pe patrioții care au executat pe Mussolini, și îndeamnă la represiuni sângeroase împotriva comuniștilor și a tuturor antifasciștilor.

Cu sprijinul autorităților, asociațiile clericale organizează adunări ale „tineretului catolic" în uniformă (ceia ce este interzis altor organizații); și aceste adunări se transformă totdeauna în manifestații antidemocratice, la cuvântul membri ai clerului, și câteodată însuși Papa, pentru a îndemna la luptă „pe viață și pe moarte" în contra forțelor progresului.

In asemenea atmosferă, adevărate bande de briganzi terorizează populația muncitoare, mai cu seamă în Sud, maltratând și chiar asasinând pe militanții sindicatelor și ai partidelor de stânga.

*

Puterea de Stat în Italia capătă tot mai mult înfățișarea unui regim fascist-clerical. Totuși reacțiunea italiană nu va avea prilej să repete „marșul asupra Romei".

Sub steagul partidului comunist, muncitorimea italiană va zdrobi orice lovitură de forță pe care ar încerca-o fasciștii, cu tot sprijinul oferit acestora de Vatican și de imperialiștii americani!

10 ani dela moartea marelui aviator sovietic Valerii Cicalov

(Urmare din pag. I-a)

tăți și nu se îngâmfa atunci când avea vreun succes, deși a avut multe succese. El își sacrifica toate forțele în lupta pentru progres și pentru binele poporului. Trăsăturile esențiale ale caracterului său erau: perseverența în atingerea scopului, sinceritatea, cinstea, dragostea de popor, modestia și curajul. Cicalov afirma că un aviator trebue să aibă curaj și să știe să îndrăznească. „Un aviator care nu știe să riște, nu este un aviator complet". El recunoștea însă numai riscul îmbinat cu cunoștințe perfecte. Aceste păreri ale lui Cicalov asupra profesiunii de sburător și-au găsit o largă răspândire în rândurile aviatorilor sovietici. Aviatorii sovietici sunt educați în tradițiile cicaloviste. „Șoimii stalinișt" continuă cu mare succes să perfecționeze metodele de luptă cu armele aeriene, descoperind mereu noui forme de luptă aeriană. Formele luptei aeriene, elaborate de Cicalov, au fost aplicate de aviatorii sovietici care au contribuit la marea victorie în războiul pentru apărarea Patriei. Unul din factorii principali în luptele aeriene a fost știința vânătorului de a îndeplini cele mai variate figuri și de a ținti perfect din orice poziție. Pe pământ, Cicalov era foarte modest. In aer însă nu cedă nimănui întâietatea. El spunea că oamenii fără legături directe cu aviația, cred că aviatorul experimentator al avioanelor noui, este un om al riscului. Cicalov căuta să dovedească că această părere este greșită. Experimentatorul este un om împovărat de griji. Inainte de a face un sbor de experimentare a unei mașini noui, el ia parte la construirea ei. Cicalov și-a descoperit adevărata lui vocație în munca aviatorului experimentator. Aici el a obținut ceeace dorea toată viața—contactul cu constructorii specialiști cu știință superioară. Contactul acesta i-a lărgit orizontul. In fiecare nouă construcție de avion el căuta să-i descopere calitățile, încercând să găsească mijlocul cel mai eficace de folosire a lor. El a contribuit mult prin experiențele sale la străduințele constructorilor de a creia mașini de luptă de prima calitate. Dragostea de tot ce este nou, tehnica perfectă în pilotarea avionului și cunoștințele profunde au permis lui Cicalov să devină un minunat aviator experimentator. Prin mâinile lui au trecut șapte tipuri diferite de avioane și multe din ele au fost experimentate în aer de el pentru prima oară. El își considera activitatea de pilot experimentator ca o muncă de o mare importanță pentru Stat. El făcea tot ce îi sta în putință pentru ca avioanele sovietice să posede mari calități de luptă, să devină cele mai bune din lume.

Problema sborului de lungă distanță l-a preocupat totdeauna. Primul lui sbor de distanță a fost executat pe traseul Moscova-Odesa. El a stabilit recorduri mondiale în sborurile Moscova — insula Udde și apoi Moscova-America prin Polul Nord. Pentru aceste sboruri el s'a pregătit mulți ani, perfecționându-se și luând în același timp parte la crearea noilor mașini cu o rază lungă de sbor. Sborurile de lungă distanță ale lui Cicalov și în special sborul în America prin Polul Nord, au fost culmea realizărilor sale. Toate calitățile lui de mare aviator au ieșit atunci la iveală. Prin aceste sboruri el a adus o importantă contribuție la desvoltarea științei aviatice.

După sborul Moscova—insula Udde, echipajul a fost primit de conducătorii Partidului Bolșevic și de Guvernul sovietic la Kremlin. Răspunzând la felicitări, Cicalov a spus: „Mi se spune că am făcut un sbor frumos, dar același sbor l-au făcut și lucrătorii, tehnicienii și inginerii care au construit pentru noi avionul. Toată țara a luat parte la sborul nostru și pilotul nostru a fost marele Stalin".

Cicalov este mândru de clasa muncitoare, al cărei fiu este și el. In toate discursurile ținute în Țara Sovietelor și în străinătate, răsuna sentimentul de mândrie al omului muncitor care se simte stăpân în țara lui, care este creatorul culturii ei și transformatorul naturii.

Este remarcabil răspunsul lui Cicalov dat unui american care l-a întrebat: „Sunteți bogat domnule Cicalov"? „Da foarte", a răspuns Cicalov.

Informaţiuni

Numiri

Dl. dr. Cahane Artur medic secundar la Spitalul Izolarea Iaşi, a fost numit medic primar la acelaş spital, în post vacant.

— Printr'o decizie mitropolitană, a fost numit un nou stareţ al schitului Hlincea, în persoana P. C. Hariu Lupaşcu. Instalarea a avut loc zilele acestea.

Plafonul plăţilor cu cecuri poştale

Incepând dela data de 1 Decembrie 1940, plafonul plăţilor cu un singur cec poştal prin oficiile P.T.T. este următorul:

200.000 lei pentru oficiile de reşedinţă, 100.000 lei pentru oficiile urbane, 30.000 lei pentru oficiile rurale.

Aceste plafoane vor putea fi depăşite cu o toleranţă de maximum 10 la sută.

Audiţie muzicală

Sindicatul Invăţământului Superior a organizat o audiţie muzicală, Duminică 12 Decembrie ora 16 în Aula Facultăţii de Drept.

Programul cuprinde:

1. Sonată de Cesar Frank
2. Trio de Rachmaninoff
3. Quartet de Schumann.

Işi vor da concursul d-nii prof. Radu Constantinescu, Al. Garabet, George Pascu şi Serafim Antropov, membri ai Filarmonicii „Moldova".

Toţi iubitorii de muzică sunt invitaţi să participe. Intrarea liberă.

Judiciare

Condamnaţi pentrucă n'au îndeplinit planul de însămânţări

Instanţa de sabotaj de pe lângă Tribunalul local în completul d-lor magistrat I. Segall preşediete, N. Popescu şi Ţuca Schwartz asesori populari, M. Serion procuror şi I. Andronic grefier a pronunţat o serie de condamnări împotriva unor proprietari de pământ din judeţul Iaşi care nu au îndeplinit planul de însămânţări.

I. Diaconu din comuna Românesti a fost condamnat la trei luni închisoare şi 6000 lei amendă, Simion Moroiu din comuna Focuri a fost condamnat la trei luni închisoare, D. Stejar din comuna Românesti la trei luni închisoare şi Virgil Giuşcă şi D. Goldan domiciliaţi la Oradia, deţinători de pământ în comuna, Movileni (Iaşi). la câte 20.000 lei amendă coreclională.

Furt de materiale şi încercare de mită

Parchetul local a deschis acţiune publică împotriva lui Gheorghe Sainciuc, şoleur, care a sustras 200 kgr. tablă de aluminium dela Depozitul de aluminium din strada Mareşal Malinovschy 2. Materialul a fost vândut lui Const. Frunză. Acesta fiind surprins pe stradă de către comisarul Ilie Nicolae pe când transporta tabla, a încercat să mituiască pe poliţist pentru a nu-l duce la circumscripţie.

Poliţistul însă a adus cazul la cunoştinţa superiorului, care la rândul său a sesisat Parchetul.

Vătămare

S'a deschis acţiune publică împotriva lui Const. Arapu şi Const. Poponete din com. Tomeşti (Iaşi) care au lovit grav cu cuţitele pe Al. Brânzoi, cauzându-i o incapacitate de lucru de 15 zile.

N'au îndeplinit planul de cultură

Parchetul local a înaintat Instanţei de Sabotaj dosarele privind un alt lot de proprietari ieşeni care nu şi-au îndeplinit planul de cultură.

Aceştia sunt Marietta şi Dinu Cerchez din comuna Lungani şi Vasile Huţanu din comuna Românesti.

Diverse

— Au fost trimişi în judecată Mihai Constantin din str. Mizil care a furat 14 kg. gris dela Maternitatea locală şi Gheorghe Baciu din comuna Bucium care a luat suprapreţ la marfă.

Candidaţii admişi

la examenul de admitere din sesiunea Noembrie 1948 dela Institutul de artă din Iaşi

Facultatea de Muzică

SECŢIA MUZICOLOGIE ŞI FOLKLOR

Bugeag Corneliu, Diac Hildegard, Helcă Gh., Manolescu Aurel, Olaru D-tru, Popa Nicolae, Stelea Maria Magdalena, Trofin Ioan, Toma Ionel Adriana, Popa Boris.

SECŢIA COMPOZIŢIE

Pintilie Ştefan.

SECŢIA INSTRUMENTALĂ PIAN

Arghir Elena, Arghir Ecaterina, Ciuraru Isac, Chintoiu Dorin, Creţu Raducan, Goldştein Eugen, Leonida Oviciu, Rusu Adriana, Turcu Gh., Welt Ioan.

SECŢIA INSTRUMENTALĂ VIOLINA

Aluncariţei Alexandru, Corneanu Ion, Ciubotaru Gh., Dimitrov Tatiana, Dinu Petre, Beauran Tudor, Heim Iacob, Iordăchiţei Gh., Margulius Marcu, Loo Dehin Paul, Penisoară D-tru, Toma S. Virgil, Weungarden Kurt, Welt P., Zvenaru Aurel.

SECŢIA INSTRUMENTALA VIOLONCEL

Moscovici Isac.

SECŢIA INSTRUMENTALA CLARINET

Bazgă Ioan, Ciobanu Vasile, Lupu Virgil, Moldoveanu Alexandru, Nastase Mihai, Waner Rudolf.

ECŢIA INSTRUMENTALA TROMPETA

Dobrin Mircea, Tucaliuc C.

SECŢIA INSTRUMENTALA CORN

Ionescu Gh., Mateescu V.

SECŢIA VOCALĂ

Avram Ion, Bulat Elena, Bresea Petre, Buciuceanu Iulia, Bancovici Mariana, Casian Maria, Corneanu Olga, Cismaru Magdalena, Croitoru Zoiţa, Dumitrescu Gh., Dimitriu Alex., Grigoraş Petru, Gheţu Maria, Haganâ Maria, Ilas Dionisie, Iancu Ernestina, Iuftaru Bela, Iordăchescu Viorica, Ionescu Maria, Moscalu Constanţa, Moscalu Silvia, Onofrei Natalia, Pascu Octavian, Popovici Alexandru, Popovici Emilia, Popescu Maria, Paşterlea Ion, Pânzaru Petre, Românescu Elena, Simion Bernadota, State Maria, Semenov Rodica. Scafaru Elena, Tâmpeanu Mihai, Jehac Gh., Ursu Aglaia, Voichiţa Paulina, Zamfirescu Nicoleta, Zamfirescu Gh., Sasu Mircea.

Facultatea de Teatru

Aioanei Marioara Andrei, Alex., Abrahamfi C., Brădăţeanu Aurelie, Buriacu Valeriu, Baltă D-tru, Barcov Boris, Blutal L., Ciurea Traian, Cotovan Mircea, Ciuc Elena, Ciubotaru Catin, Dobrică Eugenia, Dalban Ion. Dumitru Nic., Dogaru Ana, Dudu Viorica, Florescu Eliza Florescu Joan Lorin, Fodor Alex., Gheorghiu Alex., Gorea Eugenia, Grecu Ioan, Iechel Tatiana, Iurca Harieta, Lungu Petru, Moldoveanu Aurel, Marinescu Valentina, Medianu Mircea, Manjină Alex. Makşai Mirela, Sârbu Aurelia, Matei Alex., Mursa Maria, Morusan Elena, Marchet Pasculina, Mândrescu Virginia, Naghi Gh., Prisecaru Vasile, Petrov Ludmina Procopie Honorina, Petrescu D-tru, Pontescu Veronica, Pondichi Simona, Papusoiu Elena, Petru Mihai, Popa Eugenia, Ghica Aurel.

Rotaru Nicolae, Stidrea Alex., Soare Florica, Stoleru Maria, Şerbanescu Eugenia, Sofronie Virginia, Sachelare Maria, Spulber Natalia, Ştefanca Maria, Stanciu Iulia, Teodorescu Olga, Tomovici Alex., Taichler Saul, Tivodaru Ştefan, Tucaliuc Adriana Tcaciuc Maria, Tescu Eugenia, Tudose Rodica, Voina Stefania.

Facultatea de Arte Plastice

Aciobăniţei Vasile, Arusandei Gh., Buruiană Marcel, Babesan Maria, Baroiu Vasile, Bujoreanu Silvia, Bostan Gh., Baoiu Ioan, Briul Dan, Baciu Georgeta, Baroiu T. D-tru, Dumitriu Alexandrina, Enea Valeria, Fătăciune Florica, Ilie Pavel, Jitiu Emilia, Leovaride Al., Lupsor Maria, Macovei Ion Mocanu Margareta, Marin Olipia, Manoliu Gh, Pacleş Mihai, Peghire Pompiliu Octav, Roha Lanra Răilean Rodica, Simionescu Silvia, Şindilaru Gh., Stiurcă Aurelie, Soltuz Alexandru, Şerban Vasile, Todiriţă Ioan, Tanase Ştefan, Vulpescu Cecilia, Vintea Georgeta.

7 vagoane cu grâu

pentru creşele şi căminele din judeţul Iaşi

Datorită grijei Ministerului Sănătăţii, Serviciul Sanitar al judeţului Iaşi, prin Oficiul de Ocrotire a Mamei şi a Copilului, a primit cantitatea de 70.000 kgr. făină de grâu.

Această cantitate de făină va fi transformată în chifle şi pesmeţi, care se vor repartiza creşelor şi căminelor de copii din oraşul şi judeţul Iaşi.

Repunerea în funcţie a Băii Casei Asigurărilor Sociale din Iaşi

Pentru a se asigura buna funcţionare a instituţiei în cursul acestei ierni, la Casa Asigurărilor Sociale din Iaşi sunt în curs importante lucrări de refacere a instalaţiei de calorifer.

Totodată s'au luat măsuri pentru amenajarea şi repunerea în funcţie a băii, care va fi dată în folosinţa asiguraţilor şi familiilor lor.

Autobuzele RATA

vor fi înzestrate cu calorifere

Intre alte importante angajamente pe care şi le-au luat muncitorii din atelierele R.A.T.A., în cadrul întrecerii în cinstea zilei de 30 Decembrie, este şi acela ca 90 la sută din autobuzele azi în circulaţie să aibă calorifere mecanice pentru sezonul de iarnă.

ANUNŢ

La Şcoala Tehnică Veterinară din Iaşi strada Mareşal Malinovschi Nr. 1. se caută urgent pentru angajare un contabil autorizat cu practică şi referinţe.

Deasemeni se mai angajează un ajutor (oare) de secretar, absolvent(ă) a cel puţin opt clase de liceu.

Incadrarea conform Statutului Funcţionarilor Publici.

Prezentarea în zilele de 11-16 Decembrie crt. dela orele 12-13, la direcţiunea şcolii.

DIRECŢIUNEA

Citiţi „OPINIA"

PIERDUT cartela de alimente pe numele Lija Maria Tg. Frumos. O declar nulă.

PIERDUT cartela de alimente D, pe numele Cazacu Maria, satul Goleşti jud. Iaşi. O declar nulă.

Cinematograful SIDOLI

S. A. SOVROMFILM — Sala bine încălzită

Prezintă începând de Luni 6 Decembrie

O reconstituire a Marei Revoluţii din Octombrie

Omul cu arma

cu **M. SRAUH** în rolului LENIN, **I. GHELOVANI** în rolul lui Stalin şi **B. TENIN** în rolul lui I. SCIADRIN — Comp'. cel mai recent Jurnal ONC

Premieră — PROGRAMUL VIITOR — Premieră

TACEREA DE AUR cu Maurice Chevalier

CINEMA POPULAR — SOCIETATE COM. de Stat Cinexfilm

Prezintă astăzi o realizare a studiourilor din Praga-Cehoslovacia 1947

Păsări de pradă

(Dravici)

cu V. ZINKOVO' V. VEJROZKA şi L. MUŞAKOVA

Complectare: Jurnal O. N. C. Nr. 49

Atenţiune programul de iarnă începe prima reprezentaţie 2,30 şi ultima 8,30

Sala bine încălzită — Sala bine încălzita

Părinţi

Inscrieţi la timp copiii Dv. la învăţământul de **maşini de scris** (Dactilografia), ce se caută şi se plăteşte bine la toate birourile, asigurând astfel copilului Dv. un viitor onorabil şi cinstit.

Această profesiune intelectuală se poate învăţa de **oricine**, la **orice vârstă** şi cu **oricâte clase** de şcoală. Sunt cursuri pentru începători şi avansaţi. Se acceptă **plată** şi **în rate**. Cursul durează 3 luni, dar se poate învăţa şi în **15 zile**. Se eliberează certificat

Se mai poate învăţa *Stenografia, contabilitatea, corespondenţa, lucrări de birou şi limbi străine ca:* Rusa, Franceza, Germana şi Engleza şi Ebraica.

Se scrie, se copiază şi se traduce orice act, corespondenţă şi literatură din şi în limbile de mai sus.

Sindicaliştii au **reducere**

Se primesc înscrieri zilnic la orice oră la **„Cursul Practic de Steno-dactilografie"** în str. *Muzeior Nr. 9* (vis-a-vis de Liceue „Oltea Doamna"

Filarmonica de Stat Moldova

Sala TEATRULUI NAŢIONAL

Vineri 10 Decembrie 1948 ora 20

CONCERT

Inaugurarea ciclului de muzică de cameră

Dirijor: *Prof. Achim Stoia*

Soliştii: *Alex. Garabet — violină*, *C. Repta — flaut*

PROGRAM

1. Bach: suita Nr. 2 în Si minor Solo. flaut C. Repta.
2. Vivaldi: Concert în Sol major solo-violină Alex. Garabet.
3. Castal: Terantella
4. Ceaicovsky: Serenade.

Preţul biletelor lei 100, 80, 60, 40.

Sindicalişti, Studenţi, Elevi, reducere 50 la sută

Biletele la Agenţia „THALIA"

SERATA

Serviciului Sanitar al jud. Iaş care trebuia să aibă loc în ziua de 11 Decembrie a. c. **se amână**, din motive tehnice, pentru

Sâmbătă 18 Decembrie 1948

Biletele lansate sunt valabile.

DOCTOR

S. A. DAVID

Boli Interne şi de COPII, BOLI DE FEMEI

Venerice, Sifilis

Blenoragia vindecă radical în 9 ore. (penicilină)

Iaşi. Str. Costache Negri 5 (colţ Elena Doamna)

Cons. 8—12 dim. şi 2—9 seara

CEL MAI FRUMOS BAL AL SEZONULUI

Balul Azilului de Bătrâni

are loc Sâmbătă 11 Decembrie 1948

ora 20, în Saloanele Comunităţii Evreilor Iaşi Str. An. Panu 11

Bufet — bazar — intrecerii. JAZZ: Segallovici

PROVINCIA

Importante lucrări edilitare realizate de primăria oraşului Vaslui

In cursul ultimilor 3 luni, primăria oraşului nostru, cu ajutorul PMR, al Ministerului de Interne şi al organizaţiilor de masă care a mobilizat populaţia oraşului, a realizat o serie de importante lucrări edilitare.

Astfel, curăţirea oraşu'ui de ruini şi amenajarea unor parcele de flori pe locurile rămase virane, s'a efectuat de către primărie cu concursul cetăţenilor care prin mii de ore de muncă voluntară au economisit mai multe sute de mii de lei.

Din partea Ministerului de Interne, s'a alocat suma de 2.000.000 lei pentru diverse lucrări, realizându-se o economie de 650.000 lei.

In acest timp s'au reparat un pod de 41 m. (podul gării) şi alte 3 poduri în drumul spre olărie.

S'au construit 3 poduri noui spre olărie şi bariera Huşului, înlesnindu-se astfel legătura dintre oraş şi judeţ, şi s'a început construirea unui pod nou, lung de 36 m. (podul Subinoaiei) pe drumul Vaslui-Tanacu.

De asemenea s'au reparat 24,28 m. pavaj pe străzile I. C. Frimu, Spiru Haret, Dr. Scarlat şi Lascar Catargi. S'au reparat 554 m. trotoar pe străzile I. C. Frimu, Z mbrului şi 1 Mai.

Tot în cadrul reparaţiilor de drumuri, credem că Primăria ar trebui să satistică pe cât posibil mai curând doleanţele muncitorilor din cartierul care duce dela Podul de fier la Iarmaroc, pavând drumul. Pentru a realiza această operă, locuitorii cartierului se oferă să presteze muncă voluntară, numai dacă Primăria le procură materialul pietros şi tehnicieni.

S'a reparat strada I. C. Frimu de gropile produse prin prăbuşirea străzii în dreptul magazinului de Stat „Iaşul".

Localul destinat unui hotel comunal a fost reparat în interior şi urmează a servi de local Primăriei, care se va muta curând pentru a-şi concentra serviciile.

S'au mai construit o seră de flori, 2 cantoane, s'au reparat 5 şcoli, hala, s'a construit din nou un grajd comunal, un grajd pentru cai dimensiunea 22 | 12 m, şi un grajd pentru boi 22 | 8, precum şi un birou pentru administraţie şi o locuinţă pentru paznic. S'a împrejmuit 263 m. gard din grădina din centru prin muncă voluntară a salariaţilor primăriei, cu material recuperat.

Noui investiţii

In cadrul planului de sistematizare a oraşului, s'a făcut un împrumut de 7 milioane lei, din care 1,5 milioane au sosit pentru construcţia conductei de apă Chiţoc-Delea.

Lucrările vor începe în primăvara anului 1949.

S'au cumpărat doi tauri Siementhal, 2 vag. paie grâu şi ovăz, 5 vag. făn şi lucernă şi 1 vag. porumb murat.

Colectarea cerealelor s'a realizat 120 la sută. Recensământul a fost terminat.

Până la 31 Dec. 1948, între altele, s'a prevăzut terminarea lucrărilor de recensământ al locuinţelor, punerea de tăbliţe la străzi şi numerotarea caselor, repararea conductelor de apă din oraş.

Coresp.

DOCTOR

M. Mătăsaru

- Medic primar de spital -

Specialist

BOLI DE PLAMANI ŞI DE INIMĂ

Str. Ştefan cel Mare 8 bis

Cons. 3-6

lov. Domnul cel gras s'a emoţionat şi a devenit mai atent.

— „Care este cifra afacerii Dvs. domnule Cicalov?

— „Am 170 milioane".

— „170 milioane!" a exclamat domnul cel gras. „In ce valută, în ruble, dolari"?

— „170 milioane de oameni lucrează pentru mine, aşa cum eu lucrez pentru ei" a răspuns Cicalov.

Victoria lui Cicalov, Beliacov şi Brizucov, care a surprins lumea întreagă, a fost considerată de unii străini, ca o şansă, o coincidenţă fericită. Mare a fost însă surprinderea generală, când un al doilea avion sovietic, de acelaşi construcţie ca şi primul, a pornit ceva mai târziu de pe aeroportul de lângă Moscova şi a aterizat în America fără escală. A fost clar că Ţara Sovietică posedă materiale şi forţe spirituale faţă de care nu există stavilă.

In 1937, Cicalov a fost ales în unanimitate de oamenii muncii din regiunea Gorki, deputat în Sovietul Suprem al URSS. Activitatea lui ca deputat este un exemplu de slujire cinstită şi plină de abnegaţie a poporului. El a menţinut legături strânse cu alegătorii săi, căutând să fie totdeauna la înălţimea sarcinilor sale. El a fost credincios Partidului Bolşevic, Patriei sale iubitoare şi poporului său.

Marile tradiţii ale lui Cicalov au ieşit în special la iveală în Marele Război pentru Apărarea Patriei. Ele şi-au găsit expresia în activitatea „şoimilor staliniştii".

Cicalov ştia că poporul sovietic va fi nevoit să apere cu arma în mână, Patria sa, de duşmani. El a văzut în fascism pe duşmanul Patriei şi cu cuvintele sale de un patriotism înflăcărat a chemat la luptă pentru înfrângerea duşmanului.

ULTIMELE ŞTIRI

Insemnătatea staţiunilor de maşini şi tractoare

• pentru dezvoltarea agriculturii noastre •

— Declaraţiile d-lui ministru Vasile Vaida —

BUCUREŞTI 10 (Rador).— Zilele acestea, în sala de şedinţe a Institutului de cercetări agronomice, s'a ţinut conferinţa pe ţară a directorilor agricoli judeţeni, şefilor serviciilor agricole şi veterinare, inspectorilor regionali, precum şi a şefilor unităţilor A FS şi SMT.

D-l Vasile Vaida, Ministrul Agriculturii, luând cuvântul cu prilejul închiderii acestei conferinţe, a arătat printre altele succesul obţinut în campania însămânţărilor din toamna anului 1948, greutăţile întâmpinate precum şi măsurile care trebuesc luate din timp pentru organizarea eficientă a muncilor agricole de primăvară.

D-l Vasile Vaida a subliniat importanţa fermelor de stat şi a staţiunilor de maşini şi tractoare, arătând rolul deosebit de important al acestora în transformarea pe baze noi a agriculturii din ţara noastră, precum şi sarcinile ce le revin în desfăşurarea campaniei de primăvară.

Pentru a obţine un randament mai mare cu cheltueli mai puţine, învăţând din exemplele campaniei de toamnă, ţărănimea muncitoare trebue să fie îndrumată pentru a folosi tractoarele în asociaţii.

In continuare, d-sa a arătat că trebue să asigurăm condiţiuni bune de viaţă pentru mecanicii, tractoriştii şi muncitorii agricoli dela staţiunile de maşini şi fermele de stat.

Pentru ca în anul 1949 să îndeplinim şi să depăşim planul în toate sectoarele, întreaga activitate atât a fermelor de stat cât şi a staţiunilor de maşini şi tractoare, trebue să se desfăşoare sub semnul întrecerilor socialiste în muncă.

Condiţiile obiective pentru acestea sunt create, ţinând seama de faptul că parcul nostru de maşini şi tractoare s'a înmulţit simţitor datorită ajutorului preţios acordat de marea noastră vecină şi prietenă, Uniunea Sovietică.

Prin convenţia economică încheiată de curând cu URSS, se va putea fabrica în ţară un număr şi mai mare de tractoare.

Dl. Vasile Vaida, şi-a încheiat cuvântarea, accentuând aeupra pregătirii din vreme a campaniei însămânţărilor de primăvară.

„Dacă în toamnă am reuşit să însămânţăm 3 milioane hectare — a spus printre altele — la primăvară avem de arat şi semănat 6 milioane de hectare, ceeace nu se poate realiza decât mergând pe drumul trasat de partidul nostru, alianţei dintre clasa muncitoare şi ţărănimea muncitoare, îngrădind exploatarea capitalistă.

Mergând pe acest drum, vom pune bazele trecerii spre socialism".

Şedinţă de lucru la C. G. M.

BUCUREŞTI 10 (Rador). La Confederaţia Generală a Muncii, a avut loc Miercuri o şedinţă de lucru cu responsabilii economici ai Uniunilor Sindicale.

Cu acest prilej, s'a făcut o analiză asupra felului cum au fost organizate întrecerile socialiste în cinstea zilei de 7 Noembrie şi s'au trasat sarcini asupra principalelor probleme care trebue să stea în centrul preocupărilor fiecărei Uniuni în parte.

Preţul mangalului

Ministerul Comerţului şi Alimentaţiei a dat o decizie prin care se hotărăşte ca preţul mangalului să fie stabilit pe bază de autocalculaţie.

Preţul autocalculat nu va putea însă depăşi plafonul de 6 lei pe kg. loco producător, exclusiv fiscalitatea aferentă facturării.

Producătorii şi depunerea rachiurilor

Se aduce la cunoştinţă producătorilor de ţuică, rachiuri naturale şi distilate din vin, că termenul de 10 zile, cu începere dela 6 Decembrie a. c., pentru predarea produselor declarate în baza decretului Nr. 316 din 1948 se referă numai la comercianţi.

Producătorii nu sunt obligaţi — deci — să depună produsele în cauză în acest termen, ci numai în momentul când doresc să facă acest lucru.

Curs de malarie pentru medici

In vederea acţiunii antimalarice din cursul anului 1949, Ministerul sănătăţii angajează medici şi entomologi.

Medicii şi licenţiaţii în ştiinţe naturale, cnre doresc să fie angajaţi, vor depune o cerere, până la 20 Decembrie a. c. la inspectoratul general sanitar, în raza căruia domiciliază solicitaotul.

Candidaţii angajaţi ţsunt obligaţi să frequenteze cursul de malarie de două luni, care începe în ziua de 5 Ianuarie 1949, la Institutul de Igienă Iaşi.

Organizarea întrecerilor în industria oţelăriei

BUC. 10 (Rador).—Iniţiativa luată de echipele de oţelari conduse de Budov şi Atanasiu dela cuptorul Nr. 4 al uzinelor Hunedoara, de a porni la întrecere socialistă, a avut un mare răsunet în rândul muncitorilor şi tehnicienilor.

Alte echipe de oţelari de astădată dela cuptorul Nr. 2, au pornit întreceri socialiste în cinstea zilei de 30 Decembrie, prima aniversare a proclamării Republicii Populare Române.

Obiectivele pe care vor să le atingă oţelarii hunedoreni în cadrul întrecerilor pornite sunt: depăşirea programului de producţie cu 10 la sută, scurtarea timpului mediu de darje cu 14 minute, îmbunătăţirea calităţii produselor, reducerea absenţelor etc.

Sâmbătă se întruneşte comisia de întrecere care urmează să discute şi să pună la punct aceste întreceri, cu sprijinul organizaţiei de bază dela oţelărie.

Incă de Luni organizaţia de bază a partidului dela oţelărie a discutat într'o şedinţă organizarea întrecerilor pe secţii, pentru a da astfel un nou avânt producţiei.

ATENŢIUNE!

Toată lumea trebue să vizioneze marele film sovietic, grandioasă capo d'operă

Rapsodia caucaziană

programul viitor la cinematograful POPULAR

De LUNI 13 Dec. 1948

Şcolile profesionale ale Societăţii de Telefoane

BUCUREŞTI 10 (Rador).— Pe lângă societatea de telefoane au luat fiinţă următoarele şcoli profesionale pentru pregătirea şi formarea cadrelor de specialişti, tehnicieni şi aparatişti.

Şcoala de liniori, la care s'au trimis elevii chiar pe şantier; şcoala de mecanici cu 113 promovaţi; şcoala de instalatori cu 124 absolvenţi; şcoala de de raportori, cu 33 promovaţi; şcoala de specializare pentru sub ingineri cu 23 abs.; şcoala de specializare pentru ingineri cu 12 promovaţi; şcoa'a de operatoare cu 80 absolvente: şcoala de mecanici pentru întreţinerea clădirilor cu 6 promovaţi; şcoala de şefi de secţie clădiri cu 8 elevi promovaţi.

Astăzi la Sidoli

Omul cu arma

MARE DEFICIT al balanţei comerciale engleze

LONDRA 10 (Rador). — In luna Noembrie deficitul balanţei comerciale britanice a atins cel mai ridicat nivel înregistrat din Ianuarie 1947.

OTTAWA 10 (Rador). — Ministrul canadian al agriculturii a anunţat că, în cursul anului viitor, Marea Britanie va reduce în mod substanţial cumpărăturile sale de alimente, în special slănină şi ouă, din Canada.

Organizarea Casei Autonome a Fondului Industriei Naţionalizate

BUCUREŞTI 10. — Printr'o decizie a Ministerului Finanţelor publicată în Monitorul Oficial, au fost stabilite normele de funcţionare ale Casei Autonome a Fondului Industriei Naţionalizate.

Intre alte atribuţii, această Instituţie se va ocupa de răscumpărarea obligaţiunilor emise după planul stabilit de Ministerul Finanţelor şi va ţine evidenţa scăderilor din drepturi la despăgubiri ale foştilor proprietari conform legii naţionalizării.

Deasemenea, Casa Autonomă va stabili drepturile cuvenite Casei, din beneficiile anuale neto ale întreprinderilor naţionalizate, în baza cotei fixată de Ministerul Finanţelor.

IMPORTANTA CANTITATE de bumbac sosită din U. R. S. S.

BUCUREŞTI 10. — In portul Constanţa a sosit eri un vas sovietic, venind dela Poti cu o importantă încărcătură de bumbac brut.

Bumbacul urmează a fi trimis la fabricile de textile din Bucureşti, Arad, Sibiu, Timişoara, Iaşi, Galaţi, Pucioasa (jud. Dâmboviţa) şi Găvana (Piteşti) pentru prelucrare.

RECENSAMANTUL LOCUINŢELOR

BUCUREŞTI 10. — In legătură cu recensământul locuinţelor, Ministerul de interne atrage atenţia că cetăţenii care vor da informaţii incorecte precum şi declaraţii false, se consideră vinovaţi de sabotaj şi se vor pedepsii conform legii Nr. 351 din 3 Mai 1945 cu modificările ulterioare.

Oraşele în care se va efectua recensământul în ziua de 12 Decembrie 1948 sunt următoarele: Alba Iulia, Arad, Băcău, Baia Mare, Baia Sprie, Bârlad, Bistriţa, Blaj, Botoşani, Brăila, Braşov, Bucureşti, Buzău, Calafat, Câmpina, Calaraşi, Câmpulung Muscel, Câmpulung Moldovenesc, Caracal, Cisnădie, Cluj, Constanţa Corabia, Craiova, Dej, Deva, Dorohoi, Făgăraş, Fălticeni, Feteşti, Focşani, Galaţi, Giurgiu, Haţeg, Hunedoara, Huşi, Iaşi, Miercurea Ciuc, Moreni, Odorhei, Oltenita, Oradea, Oraviţa, Paşcani, Piatra Neamţ, Piteşti, Ploeşti, Rădăuţi, Reşiţa, R. Sărat, R. Vâlcea, Roman, Satu Mare, Sebeş Sibiu, Sighişoara Sf. Gheorghe, Slatina, Suceava, Târgovişte, Tg. Jiu, Tg. Mureş, Tecuci, Timişoara, Tulcea, Turda, Turnu Măgurele, Turnul Severin, Vaslui, Vatra Dornei, Zalău.

Recensământul se va termina la 18 Decembrie.

Abonaţi-vă la OPINIA

ORA 12

Demisia primului-ministru maghiar

BUDAPESTA 10 (Rador). — In ziua de 9 Decembrie primul ministru al Republicii Ungare d. Laioş Dyniess şi-a înaintat demisia.

Demisia a fost acceptată.

Comisia politică se va întruni Vineri pentru a propune un nou candidat pentru postul de prim ministru.

Armata populară înaintează pe 5 coloane asupra Nankingului

NANKING 10. (Rador). — France Press anunţă că cercurile militare dela Nanking confirmă ştirile că armatele populare care înaintează pe 5 coloane din direcţia Manciuriei, sub comanda generalului Lin Pico, au cuprins regiunea din estul provinciei Hopei. Aceste coloane au făcut joncţiunea cu alte coloane de sub comanda aceluiaş general, care înaintează dealungul căii ferate Peking-Cupesko.

*

NANKING 10 (Rador). — O escadrilă de bombardiere a forţelor populare a tăiat calea ferată care aprovizionează forţele Kuomintangului din sectorul Nanking.

*

NANKING 10 (Rador). — Corespondenţii de presă americani anunţă că în luptele dela Yung, au fost complect distrusă o armată a Kuomintangului cu un efectiv dd 60.000 de oameni.

FRANCO-ENGLEZII împotriva propunerilor americane în privinţa instalaţiilor industriale din Germania

LONDRA 10 (Rador). — In cadrul unei conferinţe de presa ţinută la Londra, Paul Hoffman, administratorul planului Marshall, a declarat că lucrările comisiunii Humphrey, care a fost desemnată de el pentru a face cercetări în Germania, împreună cu observatorii britanici şi francezi, în legătură cu demontările de instalaţii industriale, vor continua până săptămâna viitoare.

Aceasta se datoreşte faptului că propunerile americane au întâmpinat opoziţia britanicilor şi francezilor. Este probabil că se duc negocieri destul de aprinse înainte ca această comisiune Humphey să se poată întoarce în Statele Unite, pentru a prezenta raportul definitiv.

Congresul Uniunii populare maghiare

BUCUREŞTI 10 (Rador). — Azi se deschide la Cluj al IV-lea congres general al Uniunii Populare Maghiare, organizaţie democratică a populaţiei muncitoare din Republica Populară Română.

Congresul al IV-lea al Uniunii Populare Maghiare va trebui să însemne încă un pas înainte în făurirea unităţii tuturor oamenilor muncii din ţara noastră, indiferent de naţionalitate, pe drumul de luptă comună împotriva naţionalismului burghez, armă a dezbinării între popoare în folosul imperialiştilor.

Condamnarea unor criminali de război

BUC. 10. — Curtea Bucureşti, seaţia IV-a penală a condamnat pe acuzaţii: lt. col. Caracaş Niculae din Timişoara, fost comandant de legiune de jandarmi, la 20 ani muncă silnică; plot. jandarmi Şaptebani Nicolae fost şef de post de jandarmi, dispărut, la muncă silnică pe viaţă; plot. major jandarmi Gherman Gheorghe, dispărut, la muncă silnică pe viaţă; segent major Mocanu Serghie, dispărut, la muncă silnică pe viaţă; plt. jandarm Văcaru Constantin, dispărut la muncă silnică pe viaţă; sergent major jandarm Băcu Ştefan, dispărut, la 30 de ani muncă silnică; sergent jandarm Vizitiu Ion, dispărut, la muncă silnică pe viaţă; col. Savopol Emanoil, fost pretor, la 3 ani închisoare corecţională; plotonier major jandarm Călinescu Iosif, din Filipeni-Bacău la 15 ani muncă silnică; plotonier jandarmi Barbihovschi Alexandru din Crăeşti — Tecuci la 15 ani muncă silnică; lt. col. Iliescu Dumitru din Iaşi la 3 ani închisoare corecţională; plot. maj. Lăcătuşu Pintilie la 20 ani muncă silnică; plot. maj. Iorăscu Ion la 10 ani muncă silnică şi plot. maj. Eftimie Ştefan la 10 ani muncă silnică.

Crimele de război puse în sarcina tuturor acuzaţilor au fost comise în anul 1941.

Toţi acuzaţii au mai fost condamnaţi la câte 10 ani degradare civică şi confiscarea averii.

Conferinţă Sportivă

BUCUREŞTI 10 (Rador). Conferinţa antrenorilor şi responsabililor de cluburi de foot-ball ABC. din ţară, are loc în localul Federaţiei de Foot-Ball din str. Batiştei nr. 4, începând de Sâmbătă 11 Decembrie dimineaţa.

BIBLIOTECA UNIVERSITĂȚII -I A Ș I-

ANUL 40 Nr. 680

ABONAMENTE

Lei 360 : : : : : : 3 luni
„ 5.000 Intreprinderi, autorități pe un an

Atelierele tipografice
IAȘI, Str. ȘTEFAN CEL MARE 50-52

4 Pagini 4 Lei

OPINIA

ZIAR POPULAR COTIDIAN

Duminică 12 Decembrie 1948

Redacția
IAȘI, STR. ȘTEFAN cel MARE Nr. 52
Administrația
IAȘI, STR. CUZA VODA Nr. 50

TELEFOANE:
Redacția : : (Nr. 1209
(„ 1210
Administrația : : „ 2042
Serv. de noapte. : „ 2088

Director C. D. GHIULEA

Azi se îndeplinește la Iași

identificarea și controlul străzilor și numerelor dela case

Duminică 12 Decembrie se distribuie formularele

Lămuriri și instrucțiuni privind recensământul clădirilor

Precum am anunțat la timp, începând din ziua de 12 Decembrie 1948, recenzorii și controlorii vor ieși pe teren în tot cuprinsul Municipiului Iași pentru a proceda la recenzarea locuințelor și apartamentelor.

Azi, Sâmbătă, personalul recenzent va ieși pentru prima dată pe teren în scopul identificării și controlării sectoarelor, a străzilor și a numerelor dela case.

Ziua de Duminică, începând dela 7 dimineața, va fi folosită pentru distribuirea formularelor de recensământ la ocupanții fiecărui apartament din fiecare clădire în parte. Totodată recenzorii vor da explicațiunile necesare pentru completarea formularelor.

Luni 13 Decembrie echipele de recenzori vor trece din nou pe la fiecare apartament în parte spre a constata dacă cei îndrituiți să completeze îndeplinesc această operațiune, și, în caz de nevoie să dea lămuriri suplimentare.

Marți 14 Decembrie recenzorii vor începe verificarea și completarea formularelor și vor constata totodată dacă s'a întocmit schița de plan.

Subliniem că locatarii apartamentelor sunt invitați să-și întocmească schița potrivit instrucțiunilor ce li se vor da. Numai în caz că nu vor putea îndeplini acest lucru schița va fi îndeplinită de tehnicieni.

Miercuri 15, Joi 16 și Vineri 17 Decembrie recenzorii vor vizita din nou fiecare apartament în parte, ridicând formularele completate.

Câte tipuri de formulare există

Sunt două tipuri de formulare și anume:

A. — *Buletinul clădirii.*

Acest formular conține pe prima pagină instrucțiunile necesare pentru completarea lui. Buletinul se completează *într'un singur exemplar* pentru fiecare imobil (clădire, casă) chiar și atunci când la același număr de casă se găsesc mai multe corpuri de clădire (de casă) aparținând la proprietari diferiți.

Obligația de a-l completa revine responsabilului imobilului (proprietar, girant, administrator sau, în lipsa acestora, chiriașului principal) dacă cei dintâi nu locuesc la aceiași adresă, adică persoanei care reprezintă pe proprietar în administrarea curentă a imobilului.

Pentru orice nedumeriri se vor cere lămuriri recenzorului, spre a completa corect formularul și a evita sancțiunile riguroase ale legii.

B. — *Declarație privind apartamentul Nr...*

Această declarație se completează de către proprietar (în caz când locuește un apartament din imobilul său sau de procurist ori responsabil (dacă ocupă un apartament din imobil) sau, în sfârșit de către chiriașul principal care figurează pe contractul de închiriere.

Independent de aceste două tipuri de formulare, mai sus arătate, recenzorii vor lăsa *la fiecare apartament* câte o „Instrucțiune pentru completarea declarației privind apartamentul".

Instrucțiunea conține lămuriri precise și complete de modul cum trebue completată „Declarația".

Date privitoare la completarea Declarației

Extragem datele principale din Instrucțiuni.

Prin familie sau gospodărie se înțelege o persoană sau totalitatea persoanelor care locuesc sau dorm în aceiași casă, ducând laolaltă un trai comun, cu caracter permanent, chiar dacă nu sunt rude între ele.

Astfel personalul de serviciu, lucrătorii, ucenicii, care dorm și mănâncă obișnuit în casa capului familiei fac parte din familia acestuia. Deasemeni, persoanele care

(Continuare în pag. 4-a)

Punerea în funcțiune

a separatoarelor pentru fabricarea untului în județul Iași

In vederea aprovizionării orașului Iași cu unt, societatea comercială Aprolacta, de comun acord cu Federala, a pus în funcție separatoarele pentru fabricarea untului în comunele Sculeni, Prisăcani, și Tomești.

In cursul săptămânei viitoare, vor mai fi puse în funcțiune și alte separatoare în diferite puncte ale județului Iași.

Contopirea școlilor „Steaua" și „Alexandru Lambrior" din Iași

Printr'o Decizie a Ministerului Învățământului Publice școala elementară de fete No. 12 fostă „Steaua", fără local, se contopește cu școala elementară de fete No. 9 sub denumirea de școala elementară de fete No. 9, „Alexandru Lambrior" din Iași.

In cinstea zilei de 30 Decembrie

Muncitorii dela E.T.A.C.S. au chemat la întrecere socialistă Intreprinderile Comunale Brăila

In dimineața zilei de 1 Decembrie, toți responsabilii de secții și șefii de ateliere, precum și delegații de muncitori și tehnicieni dela întreprinderile E.T.A.C.S. s'au adunat într'o ședință de lucru unde au analizat rezultatele muncii lor, din cuprinsul lunii expirate.

După ce au constatat că programul de muncă a fost adus cu succes la îndeplinire, s'a prelucrat pe larg, amănuntele programului pe luna Decembrie.

La sfârșitul ședinței, fiecare tehnician, fiecare maistru sau muncitor știa precis, în toate amănuntele, cât trebue să producă secția, atelierul sau echipa sa, pe luna în curs, cu programul divizat pe ore, zile și decade.

In întrecere cu Intreprinderile Comunale Brăila

Acelaș colectiv de tehnicieni și muncitori, la propunerea Organizației de Partid dela E.T.A.CS., a hotărît ca în cinstea sărbătoririi aniversării unui an dela instaurarea Republici Populare Române, să cheme în întrecere socialistă pe muncitorii Intreprinderilor Comunale din Brăila.

Chemarea la întrecere a fost făcută pe întreprinderi, fiecare fixându-și punctele caracteristice.

Astfel, *Centrala Electrică* a fixat următoarele condiții: prezența personalului, gospodărire și curățenie, coeficientul de utilitate a mașinilor, calorii pe K. W. O. produs, materiale de ungere, grame pe K. W. O. produs, metri liniari de rețea aeriană instalat în raport cu numărul personalului, la distribuția energiei și numărul de puncte luminoase instalate în raport cu personalul.

Exploatarea *Transport în comun* a fixat în cadrul întrecerii, punctele: prezența personalului, îngrijirea personalului, dotare cu echipament de protecție, K. W.O. consumat pe km., inclusiv pe călător, materiale de ungere pe km. și vehicul, curățenie, gospodărire.

Exploatarea *Salubritățli* a propus ca întrecerea să se desfășoare în raport cu: prezența, grija pentru oameni, curățenie și gospodărire, metri cubi de gunoi ridicat, total și pe vehicul, inclusiv zăpada calculat pe metri pătrați curățați.

Deasemeni, cunoscând că la cantina lor mai există unele lipsuri, oamenii muncii dela E.T.A.C.S. au hotărît să le remedieze, chemând în acest sens în întrecere cantina muncitorilor brăileni.

Punctele întrecerii cuprind:

Aprovizionarea magaziei cu alimente pentru iarnă, costul mesei pe 2 feluri de mâncare calculat individual, dotarea cantinei cu veselă și mobilier, curățenie și higienă.

Intreceri individuale și pe echipe

A doua zi după prelucrarea programului de muncă cu muncitorii, imediat ce li s'a adus la cunoștință că Intreprinderile Comunale Brăila urmează să fie chemate la întrece socialistă, peste tot în secții, ateliere și echipe domnea un entuziasm de nedescris.

Membrii de Partid, cei mai buni muncitori și cei mai conștienți, au fost primii care înțelegând că o întrecere pe întreprindere nu poate da rezultate bune decât atunci când există cât mai multe întreceri interne cu angajamente, LEONTE SILVESTRU

(Continuare în pag. 3-a)

Aspecte din piețele alimentare ale orașului

Abundență de zarzavaturi, legume și fructe

De ce se observă o tendință de urcare a prețurilor la unele produse. Rolul organelor administrative din piețe

O raită făcută în primele ore ale dimineții în piețele alimentare ale orașului, te determină să ajungi la convingerea că deși ne aflăm de-acum în plină iarnă, ele sunt totuși bine aprovizionate cu legume și zarzavaturi, cu fructe și făină și că în general gospodinele își pot procura cu ușurință strictul necesar pentru hrana zilnică.

Producătorii aduc în Piața Halei sau în Piața Sf. Spiridon în fiecare zi importante cantități de produse care adăugate la cantitățile stocate de cu toamnă de către fiecare familie în parte, fac posibilă o aprovizionare bună a orașului.

Prețuri uniforme la precupeți

M'am apropiat de tărăbile precupeților din Piața Halei. Peste tot, prețurile zarzavaturilor, a legumelor, a fructelor, notate cu cretă pe tăblițele negre sunt aceleași, — lucru curios, parcă cu toții s'au aprovizionat dela același producător care și-a desfăcut marfa la același preț; morcovii 7-8 lei kg. fasole 20 lei kg, prunele 70-80 le kg., verzele de calitate inferioară 25 lei kg, etc.,

In fond însă cumpărăturile se fac dela diferiți producători însă prețurile acestea unice sunt fixate de precupeți care lucrează mână în mână. Acum în timp de iarnă, când țăranii sunt bucuroși să scape cât mai repede de marfa pe care o aduc spre desfacere la târg, ei o achiziționează în întregime urmând ca tot ei să fixeze prețurile pe care cetățeanul urmează să le plătească în cursul zilei.

De cu noapte încă, când carele cu produse încep a veni în Piață, precupeții se află de-acum la posturile lor. Este vorba în special de așa zișii angrosiști care achiziționează întreaga cantitate de produse, iar când începe a se lumina de zi, au și fost încheiate borderourile de vânzare bineînțeles cu cantitățile pe care precupeții doresc să fie trecute.

Este vorba deci despre o așa zisă „dirijare a mărfurilor și a prețurilor", fixată însă de angrosiștii și de precupeții doritori de câștiguri mari.

Dece a crescut prețurile la unele produse

Așa se explică desigur dece prețul cepei a început să crească în ultimele zile.

Cei care determină prețurile în piețe și care achiziționează întreaga cantitate de produse aduse de țărani s'au oprit în ultimul timp asupra acestui aliment care a început să fie tot mai căutat de publicul consumator, de cantinele fabricilor și a instituțiilor și în decurs de câteva zile numai, prețul cepei s'a urcat la 20 lei kg.

Nu mai vorbim de ouă, care fiind monopolizate de către negustorii precupeți și de către cei câțiva „colectori" din jurul orașului au început să apară pe piață la ore anumite și să fie vândute numai pe sprânceană, „la cunoscuți". Aprozarul își luase însărcinarea să aprovizioneze orașul cu ceapă. Se pare însă că speculanții colectori care pătrund în sate aranjează ei prețurile la săteni îngreuind în acest fel colectarea oficială pe care trebue s'o îndeplinească această Societate Comercială de Stat care în nici un caz însă nu poate plăti prețurile urcate pe care le achită cei ce cumpără pe sub mână.

Și ceva despre cooperative

S'a dovedit totuși că dacă la majoritatea articolelor alimentare din piețe prețurile sunt staționare, un rol bine determinat pentru menținerea acestei stări de lucruri, îl au cooperativele care frânează prețurile.

In Piața Halei de exemplu, cea mai mare piață din Iași, există o cooperativă agricolă

Z. SANDU

(Continuare în pag. 3-a)

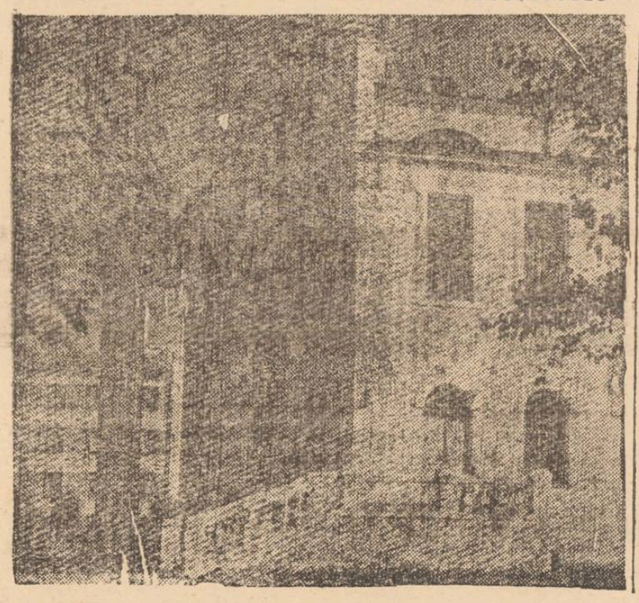

Creionări

9 morți pentru... 10 cenți

In orașul Chester (Pensylvania) din U.S.A., în ziua de 30 Noembrie, Melvin Collins, funcționar comercial de 38 ani a scăpat din greșală o piesă de 10 cenți (10 lei aproximativ) dela fereastra celui de al doilea etaj. Piesa a căzut la picioarele a patru oameni care se găseau la o masă în fața unui café-restaurant. Unul din ei o văzu exclamând: „Iată că pot bea gratis o cafea!" Ceilalți trei însă protestează imediat pretinzând drepturi egale asupra piesei. Melvin Collins, la rândul lui, își reclamă cu violență dreptul de proprietar, și deodată izbucni un scandal teribil. Și Collins, într'un acces de furie, scoase un revolver și trase: 19 gloanțe au omorât 8 oameni, dintre care și pe cei 4 care își disputau moneda. Collins, la rândul lui s'a sinucis, în momentul în care poliția venea să-l aresteze. Văduva lui Collins a rămas cu 3 copii.

Revista americană care relatează cu zel, cu bogate ilustrații în text și amănunte, încheie arătând că până la urmă „moneta nu a fost găsită".

Intâmplarea celor 10 cenți are și o morală. Faptul că ea s'a petrecut în țara „miliardelor de dolari" nu este întâmplător și ar putea să intereseze mai de aproape țările și pe cei care în cadrul celebrului „plan" așteaptă ploaia de dolari anunțată, în vreme ce în „paradisul american" oamenii sunt gata să facă gesturi ca cele de mai sus.

9 morți pentru 10 cenți, iată o imagine din fericirea oamenilor ce trăesc sub imperiul și amenințarea dolarului...

IG.

Institutul Antirabic din Iași

a trecut la Institutul de igienă

Printr'o Decizie recentă a Ministerului Sănătății se prevede că Institutul Antirabic din Iași se trece cu tot inventarul la Institutul de Igienă și sănătate publică din Iași.

Note externe

Berlinul nu mai constitue o afacere rentabilă,

a confirmat senatorul Connally viitor președinte al comisiunii de afaceri străine a Senatului american, cu prilejul unei conferințe de presă.

„A sosit timpul — a spus el — să se soluționeze problema Berlinului și să se treacă la discutarea, în cadrul unei conferințe de pace, a tratatului cu Germania, pentrucă problema monetară la Berlin nu este îndeajuns de serioasă spre a justifica enormele cheltueli legate de aprovizionarea berlinezilor pe calea aerului, ca și toate controversele, zăpăceala și riscurile inerente".

Revelațiile d-lui Connally, sunt cu atât mai semnificative cu cât ele vin numai puțin după „alegerile" regisate de americani la Berlin. Ecoul acestora a fost detestabil în opinia publică mondială, încât astăzi, pentru a-și demonstra oarecum desinteresarea, Americanii simt nevoia unor fariseice declarații...

Ofensiva forțelor armate chineze

Forțele armate chineze înaintează din cinci direcții spre Nanking. Americanii au cerut să se acopere cu orice preț sectorul Tientsin-Peking, unde generalul Fu Tso Yi este încercuit împreună cu armata sa. Aceasta, deoarece în regiunea amintită se află majoritatea minelor stăpânite de britanici, care în paranteză trebue spus, nu sunt deloc de acord cu planurile americane privind Tientsinul.

Cu cât ofensiva armatelor populare devine mai impetuoasă, cu atât coliziunea de interese între puterile imperialiste în această regiune devine mai acută.

Trupele populare au ocupat de curând importantul oraș Kiangyan.

Cultură și Artă

Progresul culturii sovietice în date și cifre

Rusia prerevoluționară era o țară a analfabetismului. Statisticile arată că, în 1897, în Rusia nu erau decât 36,8 la sută bărbați știutori de carte și 12,4 la sută femei.

Astăzi în Uniunea Sovietică analfabetismul a fost cu desăvârșire lichidat.

*

In 1914 | 15 efectivul școlilor primare, medii și secundare era de 7,9 milioane de elevi, iar personalul pedagogic al acestor școli era compus din 231.000 de învățători și profesori.

Astăzi, aceste școli numără 32 milioane de elevi, iar personalul didactic atinge cifra de 1.250.000 de învățători și profesori.

*

Afară de școlile secundare, în Uniunea Sovietică mai există aproape 3500 de diferite școli tehnice și speciale, însumând un total de un milion de elevi, față de cele 295 de astfel de școli cu 36.000 de elevi, existente în 1914 | 15.

*

In 1914 | 15 în Rusia nu erau decât 91 de școli superioare, cu un corp profesoral compus din 5900 profesori și având un efectiv de 112.000 studenți.

Astăzi Uniunea Sovietică numără peste 800 de școli superioare în care învață 730.000 studenți, fără a mai socoti și cei 230.000 de oameni care urmează în școlile serale.

Corpul profesoral al școlilor superioare este compus din cca. 80.000 de profesori și pedagogi.

*

In 1914, în Rusia n'au existat decât 12.000 de biblioteci populare, totalizând abia 9 milioane de volume.

O cifră infimă față de cele 60.000 de biblioteci populare de astăzi, dintre care 50.000 numai la sate și posedând un inventar total de 130 milioane cărți.

Biblioteca „Lenin" din Moscova care număra, în 1913, un număr de 122 de mii de abonați și împrumuta anual 450.000 cărți, are astăzi 1 milion două sute de mii de abonați și împrumută anual peste 5 milioane cărți.

*

Astăzi se editează în Uniunea Sovietică peste 7.000 de ziare, față de cele 855, editate în 1913.

PUNCTE

Interesante sunt mărturiile scriitorului american progresist Howard Fast făcute în „Lettres françaises" privind modul în care a elaborat romanul său „Drumul libertății".

Romancierul declară că la început își propusese să evoce construcția „neagră" din Sudul Statelor Unite.

Viziunea i-a fost însă complect răsturnată de avocatul negru Ben Davis, care l-a trimis în Georgia sa vorbească cu bătrânul său tată.

Ben Davis, avocat al celor obidiți, deputat al poporului mizer din Harlem și membru în Comitetul Central al Partidului Comunist American care încarnează lupta pentru eliberarea poporului său a devenit astfel eroul principal al romanului lui Howard Fast.

Georges Sadoul, cunoscutul critic cinematografic francez lucrează la elaborarea unei „Istorii generale a cinematografului".

„Ideea care m'a călăuzit —spune Sadoul— era să expun cât mai clar posibil publicului neavertizat complexitatea mereu crescândă a cinematografului, și în special cum este, în același timp o artă și o industrie cu aspecte economice și soctale de importanță primordială".

Vorbind despre greutățile întâmpinate, Sadoul spune: „Filmele pe care noi le posedăm între anii 1895-1914 n'ar asigura ore de proiecție, Nimeni nu ține rubrica cinematografică. Istoricul trebue să se întoarcă spre o documentare specială și discutabilă: prospectele de publicitate care, din fericire, conțin câteva fotografii scoase din filmele pe care le descriu. Noi suntem nevoiți să-l imităm pe Cuvier, care pretindea să reconstitue mamutul după un os descoperit într'un ungher.

La Paris, în Casa Gândirii s'a inaugurat expoziția de ceramică a lui Picasso.

Din reproducerile din „Lettres françaises" ne putem da seama că Picasso a expus și lucrări realiste.

Ieri s'au afișat listele de candidați admiși la examenul ținut la Institutul de Artă din Iași.

După o triere atentă, după o justă verificare, tinerii primiți la Institut, vor fi îndrumați pe drumul unei arte sănătoase, pentru a înălța cu arta lor masele populare.

Este semnificativ faptul că dintre acești candidați admiși, majoritatea sunt proveniți din câmpul muncii, țărani muncitori și talentați care s'au distins în activitatea artistică.

Ultimele reparații, vor pune în curând în stare de funcțiune noua clădire a Institutului de Artă din vechiul local al fostei mănăstiri catolice Notre-Dame. Odată cu ele, odată cu temelia nouă pusă Institutului de Artă creat de marea reformă a învățământului superior, începe o nouă activitate, vie, sănătoasă, închinată noii culturi și artei.

Premiera Teatrului Național din Iași care urma să aibă loc săptămâna aceasta s'a amânat.

Astfel piesa d-lui Ion Lazaroneanu „Moștenirea lui Toma Ghiuju" va vedea lumina rampei la 16 Decembrie. Premiera piesei lui J. B. Priestley „Inspectorul de poliție" se va prezenta în premieră ulterior.

Poetesa ieșană d-ra Otilia Cazimir, a întreprins traducerea romanului Verei Panova, *Tovarăși de drum.*

Impresionantă prin sobrietatea ei clasică, prin acțiunea echilibrată și plină de omenesc, lucrarea Panovei a găsit, în tălmăcirea d-rei Otilia Cazimir, o expresie corespunzătoare, naturală, neforțată, limpede. Sforțarea de a traduce, atât de supărătoare adesea, nu se simte nicăeri în tălmăcirea d-rei O. Cazimir.

La Muzeul de Stat de artă orientală din Moscova a fost inaugurată acum câteva zile, Expoziția de artă decorativă Uzbekistanului.

Au fost expuse gravuri în lemn, obiecte de artă lucrate din metal, ceramică, broderii, țesături, podoabe, etc., colecționate de expedițiile muzeului în Niva, Buhara, Iamarcand, Kokarid și Magelan.

Atenția tuturor a fost atrasă de armele antice buhare și din Niva, lucrate în email și încrustate cu pietre prețioase.

Deasemeni foarte interesante lucrările de ceramică ale meșterilor populari Rahimov și Aminov.

Teatrul Poporului din Bacău își continuă activitatea după terminarea turneului pe care l-a întreprins în fabrici, cu piesele „Alarma" de Ortin Vasiliev, și „Casa pisicii" de S. Marșak. In momentul de față se repetă reușita farsă a autorului sovietic Valentin Kataev. intitulată „O zi de odihnă".

Colind

Sculați, sculați boieri mari
Din palate și conace.
Muncitori sunt și plugari
Din cotloanele sărace,

Steaua nouă-a răsărit
Peste cerul de oțel.
Pumnul nostru s'a trezit!
Hei, temeți-vă de el!...

Sunați clopote de luptă.
Din zăpezi ne cresc puteri.
Steaua ni-l din focuri ruptă
Luminează pân' la cer.

Peste câmp lumină cade.
Neaua nouă s'a întins.
Hei, urează tare bade
Căci colindul s'a încins.

Suntem mulți: de pe ogoare
Arși de vânt și muncitori.
Peste noapte ducem soare
In an nou, colindători.

Ni-i pământul mai aproape.
Sunt cu noi și alții mii.
Cântă munții, cântă ape
Sufletul fierbinte ni-i!

Sculați dar, suntem norodul!
Cântec roșu s'a vestit.
Din zăpezi să strângem rodul
Stelei de la Răsărit!

MIRCEA BANU

E aproape pădurea

Te vreau cum îi iarba, copacii cum sunt și munții.
— Copacii din negrul pământ puterea o sorb
și cresc pân' la cerul albastru.

Caii vremii aleargă, înainte aleargă...
Cu dânșii în trap să te ții.
Ruginiții poeți care plâng sau vorbesc despre moarte
închide-i și uită-i;
Și uită vopsele și panglici, zorzoane...
Ca lacrima, pură te vreau.

Dă-mi brațul și haide, prin oameni, spre viață.
Oamenii azi, ca pe o apă beau soarele tot,
luminele toate.

Vioara musteste în fabrici, în furnale musteste.
Furnalele cresc neîncetat, imense păduri.
Tractoarele-s viața, care înseamnă
în brazde poeme.

In luptă cu apa, cu munții, e clocot,
cu fiare, în luptă, înarmate cu aur,
e clocot.

Cascadă e viața în drum spre liman,
In drum spre liman, mulțimele toate
cu roșii drapele-s ocean.
Picături, voese, înfrățite să fim în ocean.

Ruginiții poeți care plâng sau vorbesc despre moarte
închide-i și uită-i;
Și uită vopsele și panglici, zorzoane.
Dă-mi brațul și haide, prin oameni, spre viață,
Pădurea visată, pădurea frumoasă, virgină, ca tine,
E aproape pădurea, iubito.

VICTOR NEDELCU

Cartea sovietică

PAUSTOVSKI:

„VITEJIE"

Trei scurte și emoționante povestiri din viața de toate zilele a oamenilor sovietici. In prima povestire, care dă titlul cărții—un copil grav bolnav este salvat prin „vitejia" unui oraș întreg, care se abține dela orice sgomot, timp de mai multe zile, pentru a asigura micului bolnav liniștea de care depinde viața sa.

In a doua povestire, care poartă titlul „O zi pierdută", autorul face o scurtă și rodnică incursiune în însuși mecanismul timpului dovedind că până și acele spații goale din viața cotidiană pe care oamenii le numesc „zile pierdute" își au semnificația și plenitudinea lor. Nici o zi nu trebue socotită drept pierdută atâta timp cât înveți ceva din viață și-ți îmbogățești inima și inteligența.

„Zăpadă" e o poveste de război desfășurată într'un oraș cețos de provincie. Protagoniștii sunt un tânăr ofițer întors în casa părintească într'o scurtă permisie și o călătoreață din Moscova, evacuată acolo în lipsa lui. Cei doi tineri care s'au întâlnit în ceasuri grele, se despart cu certitudinea de a se întâlni cândva — atunci când fericirea va domni din nou pe lume, pentru a da vieții lor acea împlinire pe care au visat o din totdeauna. Prin sinceritatea emoției, prin poezia descrierilor naturei rusești, și prin sănătosul optimism care se desprinde din afirmația unei realități simple și bogate, poveștile acestea constitue o lectură plină de farmec. Traducerea d-lui V. Lazarian e cursivă și corectă, redând simplitatea plină de frăgezime a originalului.

Cr.

■■■

UZINA VIE

de ALEXANDRU SAHIA

Deasupra pământului, peste pietre, peste vite și oameni, dogoarea văratecă a soarelui pătrunde usturător ca un gaz de război.

Dincolo de șirul munților, fabrica de locomotive se înalță ca o viță gigantică și turnurile ei asemenea unor gâturi de păsări însetate decorează golurile dintre piscuri.

Păduri nesfârșite pătează spinările pietroase, într'un verde închis.

Pe toată întinderea cerului, care se sfâșie pe crestele munților, în partea de Miazănoapte, nu se definesc norii. Pare o boltă de catifea albastră, menită să păstreze dogoarea.

Numai uzina urlă înnebunită și sub ziduri pământul se cutremură până departe. Acolo, înăuntru, câteva sute de muncitori și muncitoare forfotesc, se amestecă cu motoarele, cu roțile uriașe—înfrățindu-se.

Din inima ei, pe șina proaspătă, s'a scos o locomotivă. Pufăie pe nări ca un armăsar neînvățat. Se dau semnale, se țipă, și bolidul abea se mișcă sănătos, cu alămuri noi, care sclipesc în soare. Duce pe trupul ei hainit zeci de muncitori, agățați de ea ca un ciorchine. Sunt numai în cămeși, cu piepturile și brațele goale.

— Ce zici, tovarășe Filip, iată, încă una!

Și muncitorul slăbănog, cu obrajii supți, umezit de sudoare, înnalță brațele plin de entuziasm.

— Da, încă una. Dar ce ne bucură pe noi? Ce ne bucură dacă s'ar scoate nu una pe zi, ci o sută de mii? Burțile muncitorilor rămân tot flămânde. Alții se satură.

Filip, masiv, cu mușchii reliefați puternic, își trece acru mâneca bluzei peste obrajii asudați. Bărbierit în cap, chelia lui sclipește în soare, ca o alamă de locomotivă. Entuziastul se încovoaie puțin, ca muncit de o durere a pieptului, și răspunde înfrânt:

— Știu, știu prea bine asta, așa după cum o știe întreaga clasă muncitoare. Insă vreau să spun, că de câte ori se scoate din fabrică o mașină nouă, cum o văd pe picioarele ei adevărate, c'a prins suflet și iese așa ca un tigru ce dă prima oară de lumină, uit de orice și mă bucur. Privește la ea, tovarășe Filip, te rog uită-te la ea bine, ce nouă e și ce frumoasă. Vezi luciul ăla dela bielă? Eu l-am dat. Nu era de datoria mea, însă am coborît de pe podul meu numai ca să lustruiesc biela. Va împinge roțile pe mii de kilometri, are să oprească într'o gară, are să plece din ea și o să meargă în alta. La mine la țară există gară. Auzi, există gară. Are să lasă și ai mei și vor întreba ce-o fi lucrat de mâna lui Bozan din toate astea? Eu am să-i înștiințez că am dat lustrul bielei, că tot trupul ei a fost cărat de mine cu podul rulant din inima cuptorului, în ghiarele laminoarelor. Am să le scriu o scrisoare lungă, cum nu le-am scris de când sunt, să le vorbesc despre fabrică. Nu-i lucru puțin ce facem noi. Și pe urmă locomotiva se naște sub ochii noștri, noi o creștem, noi îi dăm viață. Uite-o are să se ducă. Câte n'am petrecut. Locomotivele sunt copiii noștri, sunt copiii de fier.

Filip nici nu privi la monstrul care șuiera disperat pe linie. El văzu ochii lui Bozan înnecați, aprinși ca de febră și nu știu dacă sunt lacrimi sau simplă sudoare.

Gândi. Dacă fabrica aceasta ar fi a muncitorilor, dacă ea ar fi organizată după legi proletare, dacă s'ar munci numai șapte ore pe zi, slăbănogul ăsta de Bozan ar înnebuni și lustrul bielei lui ar întrece soarele... Ce înțeleg directorii, acționarii cu cefile răsfrânte peste guler? Știu ei că în clipa aceasta un muncitor plânge de dragul unei locomotive? Si câți nu sunt din aceia care n'au văzut coșul fabricii, n'au mirosit duhoarea coksului, dar în schimb fură din hrana muncitorilor. Spinări proletare se încovoaie, în timp ce burțile câtorva se umflă.

Locomotiva aleargă despletită, cu ciorchinele de muncitori prins de ea. I se face proba. Trece de pe o linie pe alta, e oprită brusc, apoi din nou i se dă frâu liber și ea se lasă condusă, parcă adulmecând aer.

Pe urmă a fost trasă în rândul celorlalte, sub un hangar lung, nesfârșit.

Curtea a rămas iarăși goală de oameni. In fund de tot s'agită un steag roșu, o locomotivă obosită se sâcâie de colo, colo. S'aud schimbările de linii, cu țăcăneli stridente, enervante. Bozan ține privirile îndreptate către Filip. Se așteaptă să-i răspundă. Ii vede însă umerii obrajilor cum îi tremură neobișnuit, negri de funingine și asudați. Filip își trece mâneca hainei peste frunte, vorbește:

— Tovarășe Bozan, te-am auzit adeseori povestind prin fabrică, despre cei trei-patru copii ai dumitale, cu poftă de șerpi după lapte. I-ai săturat vreodată? Bozan nu înțelege nimic. Rămase pluit în fața întrebării și peste figura lui se putu citi o umbra dureroasă.

— Nu înțeleg, tovarășe Filip.

— Ei, nu mă înțelegi. Acum câteva zile vorbeai lângă cuptoare despre șerpișorii dumitale, care te-au înnebunit cu atâta lapte. Cum nu mă înțelegi, te întreb foarte serios!

— Nu, nu înțeleg. Cred că dumneata vrei să-ți bați joc de mine. Asta poate fiindcă am înșirat prea multe despre luciul bielei. Pentrucă astfel ce rost își are pofta nebună a șerpilor mei de copii, aici, când eu ți-am tocat despre bielă.

Filip se văzu încurcat. Nu se așteptase la asta. Citi tristețea de pe chipul tovarășului său și-l copleși și pe el.

— Nu! Ascultă, tovarășe Bozan. Il apucă de braț. Vei vedea, am să-ți spun. M'am gândit la mine, la mine când eram mic. De câte ori tata se întorcea dela oraș aducea în traistă o pâine mare albă, o jimblă. Mama o frângea cu mâinile ei tremurătoare în nouă părți, după numărul fraților și surorilor mele. Lucrul acesta se petrecea de câteva ori pe an. Imi reamintesc cum mâncam bucățica aceea de pâine. Lingeam fiecare firimitură și niciodată nu mă săturam. Imi spuneam „să am o jimblă întreagă" și toată copilăria mea n'am avut-o. Acum te-am auzit, pomenind ceva despre mama, despre sat și nu știu cum mi-au venit în cap copiii tăi nesățioși după lapte, poate ca mine atunci, după jimblă. Și te-am întrebat, i-ai săturat vreodată?

Bozan lăsă capul în jos asemenea unui vinovat care-și mărturisește fapta.

— Nu, nu i-am săturat. Le-am făcut în schimb niște castroane mari de tablă și ei se bucură pentrucă sunt mari. Nu le-am văzut pline niciodată.

— Eu credeam că-i saturi!

— Nu, este așa, la fel cu jimbla dumitale.

Și Filip însoțit de Bozan, a intrat în fabrică.

Muncitorii aproape goi, cu șiruri de sudoare pe spate și piept, mânjiți de funingine și unsoare, cu coifuri de hârtie pe cap sau înfășurați în saci, creiau un aspect de muncă într'o încordare nebună.

Filip a coborît la cazane. Bozan s'a urcat sus, pe scara de sârmă, la comanda podului rulant. Acolo sta cocoțat de paisprezece ani. Mereu cu privirile ascuțite el poartă prin aer, în ghiarele podului

Informațiuni

Numirea unor profesori la școala tehnică de surori de ocrotire din Iași

Dl. Iuliu Nitulescu a fost numit profesor la școala tehnică sanitară de surori de ocrotire din Iași pentru nutriție și dietetică (29 ore); iar d-na Zenovia Grigoraș la evidențe, registre, fișe (17 ore).

Aprovizionarea cooperativelor cu chibrituri

Printr'o circulară a Direcțiunei Generale C. A. M. se precizează că pot fi aprovizionate cu chibrituri și cooperativele din mediul rural care n'au autorizațiuni de vânzarea produselor monopolizate.

Aprovizionarea acestora însă se va face tot pe bază de facturi, în care scop ele vor fi solicitate Administrațiilor C.A.M., prin organele respective, livrete facturiere.

Comisia de clasare și revizuire cu sediul la Iași

Ministerul Muncii și Prevederilor Sociale a numit următoarea Comisie Medicală de clasare și revizuire cu sediul la Iași:

Președinte medic lt. colonel P. Fianboli, supleant medic lt. col. Marin Ristea, membri dr. Idel Lazarovicil medic chirurg, dr. Dumitru Negoiță medic internist, secretar plot. sanitar Gheorghe Chelaru.

Concurs pentru ocuparea uor posturi la P. T. T.

In ziua de 12 Decembrie va avea loc la sediul Inspectoratului P. T. T. din Iași un concurs pentru ocuparea a 10 locuri vacante de lucrător de linii (liniori).

Candidații reușiți la concurs vor urma cursurile școalei practice P.T.T. (durata 3 luni) ce urmează să fuucționeze pe lângă acest Inspectorat, ca interni, plătindu-li-se o diurnă zilnică din care se va reține costul mesei.

Numire

Dl. dr. Bercovici Copel a fost numit medic secundar la Institutul de higienă Iași, în post vacant.

Dela Comitetul Democrat Evreesc-Iași

Duminică 14 Decembrie a. c. ora 4,30 va avea loc în sala de festivități conferința d-lui av. L, Steinfeld despre: „Naționalismul burghez și internaționalismul proletar".

Va urma un program artistic.

Intrarea liberă

Aspecte din piețele alimentare ale orașului

Urmare din pag. I-a

care aprovizionează majoritatea cantinelor din oraș.

Dispunând de un personal suficient, respectând toate formele legale, inclusiv, desigur și trecerea pe borderou a cantităților exacte de produse achiziționate dela producători și implicit achitând toate taxele fiscale, având deci importante cheltueli de regie, cooperativa aceasta vinde totuși o serie de produse la un preț mai ieftin decât precupeții; chiar în ziua când am vizitat cooperativa, ea livrase cantitatea de 1170 kgr. ceapă pentru fabrica Victoria cu 16 lei kg.

Aceasta înseamnă că prin dezvoltare și înființarea unui număr cât mai mare de cooperative în piețe și mai ales printr'o strângere a contactului cu cooperativele sătești, se va ajunge la o reală eftinire a produselor.

Problema aceasta a aprovizionărilor piețelor alimentare mai are însă încă un aspect. Este vorba de o mai serioasă supraveghere în piețe de către organele administrative delegate în mod special în acest scop, începând cu șeful de Piață, delegatul Camerei de Comerț și terminând cu gardianul de serviciu.

Mai multă vigilență din partea acestor organe ar putea să împiedice multe din manevrele engrosiștilor și precupeților.

Un exemplu caracteristic în acest sens ar putea fi furnizat de felul cum se exercită comerțul cu produse lactate, brânzeturi, unt etc., în Piață. Dar despre acest aspect, vom reveni într'un reportaj viitor.

Cinematograful SIDOLI

S. A. SOVROMFILM — Sala bine încălzită

Prezintă începând de Luni 6 Decembrie

O reconstituire a Marei Revoluții din Octombrie

Omul cu arma

cu **M. SRAUH** în rolului LENIN, **I. GHELOVANI** în rolul lui Stalin și **B. TENIN** în rolul lui I. SCIADRIN — Compl. cel mai recent Jurnal ONC

Premieră — PROGRAMUL VIITOR — Premieră

TACEREA DE AUR cu Maurice Chevalier

CINEMA POPULAR — SOCIETATE COM. de Stat Cinexfilm

Prezintă astăzi o realizare a studiourilor din Praga-Cehoslovacia 1947

Păsări de pradă

(Dravici)

cu V. ZINKOVO' V. VEJROZKA și L. MUȘAKOVA

Complectare: Jurnal O. N. C. Nr. 49

Atențiune programul de iarnă începe prima reprezentație 2,30 și ultima 8,30

Sala bine încălzită — Sala bine încălzită

Muncitorii dela E.T.A.C.S. au chemat la întrecere socialistă Intreprinderile Comunale Brăila

(Urmare din pag. I-a)

mente individuale, au dat exemple, chemându-se pe echipe și individual în întrecere.

La început au fost antrenate întreceri în jurul vagoanelor 10 și 40, programate pentru reconstruire pe luna în curs.

Atelierul de tâmplărie s'a împărțit în patru echipe, care s'au luat în întrecere având ca obiectiv principal terminarea programului cu 6 zile înainte de termen.

Lăcătușul Albu C. a chemat și el o echipă în întrecere, luându-și angajamentul să termine vagonul său în același timp cu tâmplarii.

Intrecerile au fost bine organizate dar ele trebuesc stimulate mereu

— „Dar eu să nu mă întrec cu nimeni"? a făcut maistrul Balan V., șeful unei echipe de lăcătuși, care rămăsese fără partener.

— „Nu mă las, căci atunci și oamenii mei slăbesc munca"! a spus maistrul Balan atunci când a chemat în întrecere pe Simmeda Anton șeful echipei de fierari.

Și așa s'au antrenat mereu alții în întreceri, luându-și angajamente concrete.

Atelierul de bobinaj s'a luat la întrecere cu revizia de vagoane, tinichigii în frunte cu Anghel Andrei a chemat în întrecere electricienii dela centrală, atelierul de construcții diverse, autogarajul și așa mai departe, încât n'a rămas nici un atelier sau secție neangrenată în întreceri.

Intrecerile dela E.T.A.C.S. au fost bine organizate în baza învățămintelor trase de de pe urma celorlalte întreceri desfășurate în întreprindere, și au cuprins un însemnat număr de muncitori. Rezultatul acestor întreceri, depinde însă de modul cum vor fi urmărite celelalte obiective care determină buna desfășurare a procesului de producție și felul cum Organizația de Partid și comitetul de întreprindere, vor ști să antreneze și să stimuleze oamenii, menținând tot timpul elanul cu care au pornit la muncă.

ANUNȚ

DEPOZITUL M. A. T. IAȘI

a pus în vânzare fără nici un fel de restricție și în orice cantități, următoarele produse:

1. Spirt dublu rafinat de 95 grade la prețul de lei 600
2. Rachiu de 36 grade îndulcite și simple, sub formă de: Ismă, Anison, Chimion, Basamac (rachiu alb), Secărică la prețul de lei 200
3. Rachiu de 45 grade „ „ „ „ 260
4. Vodica de 45 grade „ „ „ „ 320
5. Țuică de 28 grade „ „ „ „ 280
6. Rachiu tescovină de 40 grade „ „ „ „ 350
7. Rom de 45 grade „ „ „ „ 400
8. Spirt antiseptic „ „ „ „ 420
9. Spirt industrial „ „ „ „ 158
10. Spirt medicinal „ „ „ „ 158
11. Spirt denaturat „ „ „ „ 90

în loc de 114 lei cum s'a vândut până în prezent.

Aceste produse se vând prin Oficiile MAT din strada Cuza Vodă Nr. 3, Piața Halei și Nicolina și prin magazinele alimentare. DEPOZITUL MAT IAȘI

Magazinul de Stat

„Ciocanul"

anunță că în vederea sărbătorilor a primit un transport special de sticlărie, porcelanuri, oale, emailate, damigene precum și toate articolele ce ating această branșă. Deasemenea a primit un transport de aparate de RADIO „PHILIPS", care pot fi cumpărate numai de către instituții, întreprinderi naționalizate, muncitorii și organizații sindicale; precum și jucării de copii, cărucioare diferite modele, ornamente pentru pomul de Crăciun.

la prețuri convenabile

SERATA

Serviciului Sanitar al jud. Iași

care trebuia să aibă loc în ziua de 11 Decembrie a. c. **se amână**, din motive tehnice, pentru

Sâmbătă 18 Decembrie 1948

Biletele lansate sunt valabile.

Sind. Inv. Superior

Aula Facultății de Drept

Duminică 12 Decembrie ora 16

Audiție muzicală

Program

1. *Cesar Franck* Sonata Radu Constantinescu și Al. Garabet.
2. *Rachmaninov*, Trio Radu Constantinescu, Al. Garabet, S. Antropov.
3. *Schumann*, Quartet Radu Constantinescu Al. Garabet, G. Pascu și S. Antropov.

Prezentarea programului: *Prof. G. Pascu*

Intrarea liberă

Părinți

înscrieți la timp copiii Dv. la învățământul de **mașini de scris** (Dactilografia), ce se caută și se plătește bine la toate birourile, asigurând astfel copilului Dv. un viitor onorabil și cinstit.

Această profesiune intelectuală se poate învăța de **oricine**, la **orice vârstă** și cu **oricâte clase** de școală. Sunt cursuri pentru începători și avansați. Se acceptă **plată** și **în rate**. Cursul durează 3 luni, dar se poate învăța și în **15 zile**. Se eliberează certificat

Se mai poate învăța *Stenografia, contabilitatea, corespondența, lucrări de birou și limbi străine ca:* Rusa, Franceza, Germana și Engleza și Ebraica.

Se scrie, se copiază și se traduce orice act, corespondență și literatură din și în limbile de mai sus.

Sindicaliștii au **reducere**

Se primesc înscrieri zilnic la orice oră la **„Cursul Practic de Steno-dactilografie"** în str. *Muzeior Nr. 9* (vis-a-vis de Liceue „Oltea Doamna"

SURPRIZA SEZONULUI

Balul Azilului de Bătrâni

are loc Sâmbătă 11 Decembrie 1948

ora 20, în Saloanele Comunității Evreilor Iași Str. An. Panu 11

Bufet — bazar — JAZZ: Segallovici

Cinematografele SIDOLI și PHOENIX

prezintă de LUNI — O PRODUCȚIE FRANCEZĂ-1947

blocuri de fier. Asemenea unui monstru, podul său uriaș se oprește în fața cuptorului, unde mecanic își deschide gura și cârligele de oțel înșfacă blocul înroșit. De atâtea ori a avut impresia că gura cuptorului se cască în mod uluitor, că podul lunecă în pântecul de jăratec cu el cu tot.

Atunci se pleacă peste roata comenzii, apăsându-și pieptul de ea să se trezească. Apoi urmărește liniștit cum podul își schimbă dela sine direcția, purtând peste capetele a sute de muncitori un trup de fier roșu. La laminoare blocul este coborît cu prevedere, peste el încep să joace valțurile de oțel, creind din bucata de fier diformă, o tablă subțire. Mecanismul acesta, Bozan, îl urmărește din înălțimea fabricii de ani de zile. Aburi fierbinți, creați din valurile de apă cad peste sulurile de oțel să omoare temperatura, se ridică până sus, înlăcrămându-i ochii. El stătea astfel deasupra motoarelor, deasupra curelelor de transmisiuni care învârtesc roți vâjâitoare. Se plimbă ca un Dumnezeu printre norii groși ai aburilor cocliți, printre stelele false ale becurilor electrice. Jos mișună oamenii într'o lume de fier, printre grămezi de cărbuni, sărind ca țapii râurile de sârmă înroșită, trase la filieră.

Podul rulant a ajuns din nou la ușa cuptorului, cele două brațe împing în ea și nu se mai deschide. Bozan strânge în mâini direcția,— așteaptă.

Incearcă o mișcare și deodată simte că alunecă în jos, într'un sgomot asurzitor. Aude un țipăt scurt, își dă seama că în țipătul acesta s'au unit sute de țipete. Intr'o fulgerare vede cum lumea fuge de sub el, simte o cutremurare puternică a corpului, ca plesnit de ceva —și nu mai înțelege nimic.

Podul rulant s'a prăbușit, cu geamăt surd, peste cazanul de plumb, turtindu-l. Șuvoaie de metal lichid au început să se împrăștie prin fabrică—născând groază. Din grămada enormă se înalță aburi ca dintr'un rug.

— Bozan, s'a prăbușit podul lui Bozan, săriți! S'au întins grabnic grinzi și scări de lemn peste lava arzătoare, sprijinite de scheletul podului căzut. In patru rânduri o echipă de muncitori a înaintat pe punțile de lemn, în patru rânduri s'au întors izgoniți de dogoare. Deodată, neașteptat, la capatul punții s'a arătat Filip cu Bozan în brațe. Din amândoi ieșeau aburi și mulțimea a început să murmure cuprinsă de bucurie și teamă. Au ieșit din fabrică. Bozan avea picioarele înfășurate în plumb topit, dreptul până dincolo de genunchi, stângul numai laba. O zeamă carnală se întrepătrunde cu plăgile metalice, împrăștiind un miros de oaie opărită cu gust de cocleală. Bocancii lui Bozan păreau niște broaște strivite. S'a întins pe pământ înălțându-se din el vapori fierbinți.

Toți muncitorii părăsiseră lucrul, făcând roată în jurul lui Bozan, dar nimeni nu știa ce trebue să facă.

Un glas din mulțime strigă disperat:

— Apă, de ce stați, să vină repede apă.

Turnară peste el câteva căldări de apă. Plumbul se transformă în așchii lungi desfăcându-se de pe piciorul secătuit de carne.

Rănitul deschise ochii și din gură i se prelinse un fir subțire de sânge. Gloata se tălăzui înviorată și exclamă:

— A scăpat, a scăpat.

Filip îngenunche lângă Bozan și cu mâinile tremurânde începu să culeagă din carne, plăgile de plumb. Ii veni din nou în cap, amintirea cu jimbla și ar fi dorit să-l întrebe și acum dacă șerpișorii lui de copii s'au săturat vreodată de lapte. Il sfredelea fraza lui Bozan; „Le-am făcut în schimb castroane mari de tablă, să-i mint".

Unsprezece luni, Bozan a stat în spital. I s'a amputat piciorul drept. Uzina a regăsit-o mai plină de viață, dar vlaga lui s'a scurs, și cu un singur picior nu s'ar mai putea cățăra pe scara de sârmă. Podurile rulante i se par acum imense și orice scârțâietură a lor, când lanțurile se încurcă la cârlige, face să-i tresară inima. Dela ieșirea din spital au trecut câteva luni și locul în uzină nu și l-a mai luat. Ii trebue un picior de lemn, care costă. Directorul general, când s'a găsit față în față cu Bozan, a scuturat scrumul țigării absent și a mormăit înfundându-se comod în fotoliu: „Fabrica nu poate da și picioare"... Dar Bozan de câte ori aude că se scoate o nouă locomotivă, vine să asiste și ochii lui capătă aceeași umezeală a bucuriilor sincere.

Vestea că direcția refuză să pună lui Bozan piciorul, s'a întins vertiginos în uzină. O delegație a muncitorilor s'a prezentat directorului, dar aceasta și-a scuturat iarăși havana, vorbind plictisit: „Fabrica nu dă și picioare".

S'a întrunit Comitetul uzinei și greva a fost declarată. In câteva minute motoarele au fost oprite și în toată clădirea nu se aud decât glasurile oamenilor care părăsesc lucrul grăbiți. Câteva sute de muncitori au inundat curtea, grupându-se către poartă.

— De sigur, vorbi cineva, directorul, va înștiința poliția.

— Nu face nimic, răspunde Rogoz, un muncitor din Comitet, cu fața subțire, cu părul răvășit. Dintr'o încordare nervoasă, el sări ușor pe grămada unor traverse ruginite și scuturându-și părul în neregulă, începu:

— Tovarăși, cine nu-și mai amintește de suferința prin care a trecut camaradul nostru Bozan? Prăbușindu-se podul rulant deasupra cazanelor cu plumb, a rămas fără picior. Luni de zile el și-a târît restul trupului în fața direcției, cerând un drept de al lui: piciorul de lemn. Fabrica refuză să i-l dea.

Hotărîrea Comitetului nostru este să părăsim lucrul și nu-l vom reîncepe decât atunci când stăpânii vor face așa cum cerem noi. Singurul mijloc de salvare, pentru momentul de față, nu este decât greva. El trebue să înțeleagă odată pentru totdeauna că forța brațelor noastre întrece forța tuturor motoarelor, noi suntem adevărata uzină, suntem uzina vie.

Și Bozan întinse brațul în sus, ca un purtător de stindard. Mulțimea se tălăzui în strigăte de aprobare, înnăbușită de soare care ardea peste capetele ei. Palid, rezemat de colțul uzinei, Bozan privea înmărmurit la spectacolul acesta, care se desfășura pentru el. Iși atinse restul piciorului și se încovoaie, sub o izbucnire de plâns.

Se auziră ropote dese, ca o fugă cadențată. Din spatele fabricii apărură soldații.

— Vine armata, strigă Rogoz, dar lucrul acesta nu spune nimic, Nu vom părăsi curtea și nici în uzină n'are să intre nimeni.

Gloata își strânse rândurile Soldații coborîră armele de pe umeri și mișcară trăgătoarele în semn de amenințare. Muncitorimea rămase neclintită. Urmă comanda scurtă. O salvă de focuri se deslănțui în zăpușeala de moarte.

Nimeni n'a înțeles dacă în oameni sau în soare. Masa compactă însă deodată s'a desfăcut în zeci de bucăți, năpustindu-se asupra soldaților. Dar izbucniră alte detunături, de astădată urmate de țipete tăioase. Curtea întreagă a fabricii se transformă într'un câmp de luptă. Din inima uzinei începură să șuiere mașinile,

Bozan simți o plesnitură în cap și durerea părea alta decât aceea pe care a trăit-o în clipa prăbușirii cu podul rulant. L-a inundat ceva cald, într'o senzație de moleșeală plăcută. I s'a părut că restul piciorului se lungește, dă o luptă, întinzându-i-se sgârciturile.

Se gândi la Filip, ce face Filip? Sigur, se luptă, se luptă pentru piciorul meu de lemn. Toată muncitorimea luptă acum pentru un picior, dar care ascunde în el, nenorocul altor sute de picioare.

Filip, Filip... jimbla. Apoi răsăriră cei patru copii ai lui, ținând în mâinile întinse castroanele largi de tablă. Moleșala crescu, inundându-i ochii, inima...

Murise. Adevărata ei viață se fărîmase în afară de ziduri.

ULTIMELE ȘTIRI

Prima listă de încadrare
în statutul I. O. V. R.
a văduvelor din pogrom din Iași

Iată prima listă de cereri ale persoanelor din Iași, pentru încadrarea în statutul I.O.V.R., care au fost aprobate de Ministerul Muncii.

In urma acestei aprobări, se vor elibera carnetele de pensii, pe baza cărora titularii își vor putea încasa cu regularitate drepturile băneşti.

VĂDUVE: Simona Clara, Nic Zilberman Base, Sfartz Sura, Spaner Mischi, Reiser Chaia, Base, Smilovici Eti, Sechter Helchia, SchwartzEdla, Weinstein Sura Rifca, Picker Golda, Grimberg Dobris, Vainsoc HaiaPesa, Smilovici Minta, Iseep Malca, Goldner Mohlea, Marcovici Eicke, Heşcovici Ana, Reicher Feiga, Rotenberg Elise, Cismariu Mina-Zelic Malca, Zviebel Mina, Tobias Freida, Politer Toba Feiga-Strul Perla, Bercu Roza, Landau Eti, Zamosteanu Estra, Schreifel Ghizela, Leivici Otilia, Burăch Haia Sendla, Texler Slima, Solomon Estera, Schwartz Lipse, Ovici Sura, Vais Haia Sura-Peisich Seindla, Solomon Pesa-Spinadel Sofia, Robinschi Sali, Schvartz Hana. Şloim Cheila-Grinberg Ita, Vararu Blima, Miliţianu Maria, Tremurici Rubla, Sima Ana Ghitla, Smil Roza, Strulovici Ety, Leib Clara, Şaia Rebeca, Silberman Beila Strul Raşela, Solomon Luţa, Zilberman Maria, Steinberg Clara, Leib zis Leibovici Sofia, Grasman Sosa Liba, Zaharia Malca, Sloime Frima, Zigner Malca, Nagler Sura. Seinfeld Rifca, Zellic Riven Etty, Zeilic Estera, Rosner Liba, Spirt Pincu Hers, Spigler Sura Leia Brană, Rubin Sura, Iţicovici Cily, Smil Natan, Pincu Golda, Spigler Pepi, Solomon Hana Feiga, Mercus Leia, Moscovici Rifca, Zilberman Toba, Schvartz Malca, Zaharia Hinda, Solomonovici Sura, Nuţa Paulina, Fertic Ernestina, Sloim Ernestina, Abramovici Dina, Rotemberg Malca, Zelman Ricla, Raue Beti, Goldenberg Eti, Moise Ida, Smil Cerna, Rotenstein Roza, Moisee Tipra, Moise Feiga, Marcu Raschla, Solomonovici Frima, Nusbaum Rebeca, Moscovici Heni Malca, Goldman Sena, Nadler Feiga, Segal Eti, Schwartzman Mariam, Zaharl Sura Rifca, Leizer Eti, Goldstein Ana Rifca, Segal Beila Leia, Bercu Liba, Tumasis Mina, Burăch Şiima, Zisu Hava, Nuhlman Basia, Leopold Mina, Pincu Rebeca.

PĂRINŢI: Solomon Nesia, Nadler Sura, Robinovici Avram, Weisman Malca, Grinberg Ita, Saiba Feiga, Biletchi Beila, Grabois Sendla Rifca, Strul Malca, Strauch Beniamin Tizia, Lungu Sura, Herşcu David şi Seindia, Alter Pesa, Rudich Aron şi Ester.

Concurs la C.F.R.
pentru locuri de ingineri-constructori

BUCUREŞTI 11 (Rador).— Direcţia Generală C.F.R. face cunoscut celor interesaţi că se va ţine un concurs pentru ocuparea a 30 locuri de ingineri constructori pentru unităţile exterioare ale direcţiei întreţinerii.

Concursul se va ţine la de 19 Ianuarie 1949 la direcţia întreţinerii din Bulevardul Dinică Golescu Nr. 38.

Atât condiţiile care trebuesc îndeplinite de candidaţi pentru a putea participa la aceste concursuri, cât şi actele care trebue să însoţească cererile de înscriere şi materiile asupra cărora vor fi executaţi candidaţii, se pot găsi în foaie oficială C.F.R., de Joi 9 Decembrie.

Candidaţii din provincie vor călători dela domiciliile lor până la direcţia întreţinerii pe baza ordinelor de transport cl. I primite dela serviciile regionale sau secţiile de întreţinere cele mai apropiate de domiciliu, care vor elibera aceste ordine pe baza dovezii că cererea şi actele au fost înaintate direcţiei întreţinerii prin CFR sau PTT.

Academicianul A. I. Vişinski
a împlinit 65 ani

MOSCOVA 11 (Rador) — Cu prilejul celei de a 65-a aniversare a naşterii marelui savant sovietic, Academicianul A. I. Vişinski care actualmente conduce delegaţia sovietică la cea de a treia sesiune a Adunării Generale a Naţiunilor Unite dela Paris, Academia de Ştiinţe a Uniunii Sovietice a trimis un număr de telegrame de felicitări printre care o telegramă semnată de Serghei Vavilov, preşedintele Academiei de Ştiinţe a Uniunii Sovietice.

Interzicerea
unui congres democratic

PARIS 11 (Rador). — După cum anunţă ziarele, autorităţile franceze din Africa occidentală au interzis congresul Uniunii democratice din Africa, care trebuie să aibe loc loc la 4 Ianuarie.

Uniunea Democrată din Africa este o organizaţie progresistă şi numără circa 1 milion de membri.

Luptele în Grecia

GRECIA LIBERĂ 11 (Rador). — Unităţi ale armatei democrate operând pe frontul pin Macedonia Centrală, au pus pe fugă o unitate a armatei monarho-fasciste.

Un gimnaziu seral
la Iaşi

Ministerul Învăţământului Public a decis înfiinţarea, în Iaşi, a unui gimnaziu seral pentru oamenii din câmpul muncii (muncitori şi funcţionari).

Cei care doresc să urmeze cursurile acestui gimnaziu, vor depune la cancelaria Liceului clasic, cereri însoţite de actul de naştere, de cel de studii şi de o recomandare din partea sindicatului căruia aparţin.

Cursurile vor începe în ziua de 13 Decembrie, ora 5,30 d. a., în localul Liceului clasis (str. N. Mohănescu, fostă Toma Cozma Nr. 2).

Azi se îndeplineşte la Iaşi
identificarea şi controlul străzilor şi numerelor dela case

(Urmare din pag. I-a)

stau în pensiune sau în gazdă se socotesc a face parte din gospodăria gazdei.

Se socotesc familii deosebite două persoane sau mai multe grupuri de persoane care, deşi locuesc în acelaşi casă şi eventual sunt chiar rude între ele, nu duc împreună viaţa comună şi nu consumă dintr'un singur buget familial.

Situaţia studenţilor şi elevilor

Studenţii, elevii etc, adică toate persoanele care lipsesc din familia lor pe o durată mai lungă, dar care prin forţa împrejurărilor urmează să se întoarcă acasă, la domiciliul lor permanent, vor fi socotiţi şi vor fi înscrişi atât pe declaraţia corpului familiei din care fac parte, cât şi pe declaraţia gazdei internatului sau căminului unde locuesc la data recensământului.

Alte lămuriri

Se atrage atenţiunea tuturor persoanelor cărora li se dau spre complectare Buletine şi Declaraţii să le complecteze numai după ce în prealabil au consultat cu toată atenţiunea Instrucţiunile.

Formularele trebuesc păstrate curat şi înmânate în bună stare recenzorilor întrucât aceste formulare rămân documente pentru Oficiile de închiriere.

Răspunsurile pe formulare trebuesc date exact şi complect.

Cei care vor da răspunsurile falşe şi incomplecte se vor face pasibili de infracţionişti la Legea Sabotajului.

Noui autobuze RATA

Din Uniunea Sovietică au sosit un număr de camioane moderne „Ziss", de 4 tone care au început să fie carosate în atelierele Rata şi transformate în autobuze confortabile pentru călători.

Primele autobuze de acest fel. au fost puse în circulaţie zilele acestea, pe traseele Regionalei Rata—Iaşi.

Taxele pentru certificatele DE FIRMĂ

Pentru eliberarea certificatelor de existenţă, Oficiile registrului comerţului percep următoarele taxe: 30.000 lei pentru firmele individuale din comunele rurale; 60.000 lei pentru cele din comunele urbane; 120.000 lei pentru societăţile cu un capital până la 10.000.000 lei; şi 200.000 lei pentru cele cu un capital mai mare de 10.000.000 lei.

10.000 lei recompensă

PIERDUT, un clarinet marca „Odler Berlin" în gara Iaşi. — Găsitorul este rugat a-l aduce la d. Babici Str. Sf. Andrei Nr. 48, contra unei recompense de 10.000 lei.

Importanta conferinţă de ieri dela Direcţia Agricolă
privind pregătirea campaniei agricole de primăvară

Ieri s'a ţinut la Direcţia Agricolă Judeţeană Iaşi o conferinţă la care au participat inspectorul agricol regional, directorul Camerei Agricole, şefii de serviciu, medicii veterinari şi şefii de zoale, reprezentantul Prefecturii de Judeţ, reprezentantul Legiunii de Jandarmi. Deasemeni a participat şi un reprezentant al organizaţiei judeţene P. M. R.

Conferinţa a avut drept scop pregătirea campaniei de primăvară.

Directorul Camerii Agricole şi şeful serviciului agricol au insistat asupra importanţei pe care o prezintă pregătirea campaniei de primăvară. Fiecare şef de ocol va primi programul de lucru pentru iarnă şi primăvară. Sa expus planul de cultură ce trebuie să fie acoperit în primăvara anului 1949. S'a atras atenţiunea că sulfatul de cupru (piatra vânătă) se va păstra pentru tratarea viilor, iar grâul de primăvară se va trata cu ceresan (o însemnată cantitate există deja la Iaşi; restul se va procura). Şefii de ocole se vor îngriji ca planurile individuale de cultură să fie întocmite până la 31 Decembrie a. c.; dându-se instrucţiune despre elementele de care trebuie să se ţină seama la întocmirea acestor planuri.

Se va întocmi de îndată planul de lucru privitor la repararea tuturor tractoarelor A.F.S.M., S.M.T. şi particulare; precum şi evidenţa pentru repararea tuturor atelajelor, maşinelor şi uneltelor.

Se impune sporirea vigilenţii împotriva chiaburilor care intenţionează reformarea unei părţi din inventar.

Inventarul agricol dat Cooperativelor prin Federală trebuie să fie bine păstrat şi folosit la timp.

Ţărănimea muncitoare trebuie să fie lămurită asupra tuturor sarcinilor ce-i revine în viitoatea campanie agricolă, îndemnând-o să-şi procure seminţe selecţionate dela Centrul Institutului de cercetări agronomice.

S'a stabilit un plan de lucru pentru centrele de condiţionare a seminţelor.

S'a subliniat importanţa continuării arăturilor de toamnă până la vremea îngheţului. Plugarii vor fi sfătuiţi să profite de perioadele de dezgheţ din timpul iernii pentru opereraţiunile de arătură.

S'au mai dat indicaţiuni cu privire la aprovizionarea cu carburanţi pentru tractoare, hrana vitelor, repararea uneltelor, întreţinerea grajdurilor, combaterea epizotiilor.

Deschiderea congresului general al Uniunii populare maghiare

BUC. 11 (Rador). — Eri la ora 10 dimineaţa în sala mare a Colegiului Academic din Cluj a început Congresul Uniunii Populare Maghiare.

Au fost de faţă dl. dr. Petru Groza preşedintele Consiliului de Miniştri, Vasile Luca secretar C.C. al P.M.R. şi ministrul finanţelor, Miron Constantinescu membru în Biroul Politic al C. C. al P. M. R. şi ministrul minelor şi petroluiui, Stepanov, consului Uniunii Sovietice la Cluj, Szek Erno, ministrul Republicii Ungare la Bucureşti, etc.

Preşedintele U.P.M. Kacso Sandor, propune, în ovaţiile participanţilor, alegerea unui prezidiu de onoare în frunte cu Generalissimul I.V. Stalin.

După alegerea prezidiului de onoare şi a prezidiului activ, corul teatrului maghiar a intonat în limba maghiară imnul Republicii Populare Române, şi imnul Uniunii Sovietice.

In cuvântul său de deschidere, preşedintele U. P. M. a adresat un salut congresiştilor precum şi reprezentanţilor Partidului Muncitoresc Român, ai guvernului, etc.

A luat apoi cuvântul dl dr. Petru Groza care în aplauzele asistenţei a salutat Congresul din partea guvernului şi a organizaţiei Frontul Plugarilor.

Primit cu aplauze furtunoase, d-l Vasile Luca secretar al C.C. al P.M.R., a transmis salutul Partidului Muncitoresc Român. D-l Vasile Luca a arătat că Partidul vede în UPM. un aliat în lupta dusă de oamenii muncii din ţara noastră pentru construirea socialismului.

Apoi au salutat Congresul d. Popa Ion în numele muncitorilor români şi maghiari din Blaj, general Romulus Dimitriu în numele armatei, Corelia Călin, în numele U F D R-ului, Lorinoz Laszlo în numele tineretului maghiar şi d. Vasile Deac primarul municipiului.

Preşedintele UPM, Kacso Sondor a urat apoi Congresului spor la muncă.

ORA 12
POLITICA RĂZBOINICĂ a guvernului laburist

LONDRA 11 (Rador). — Luând cuvântul în Camera Comunelor în cadrul desbaterilor cu privire la politica externă, deputatul laburist independent Libbiacus a declarat că politica de război a guvernului englez este de drept politica lui Churchill.

El a încheiat spunând că: „pactul atlantic include Anglia în planul strategic american, Anglia urmând astfel în mod docil politica externă americană, care nu tinde să asigure pacea".

Greva personalului sanitar din Paris

PARIS 11. (Rador) — Personalul dela majoritatea spitalelor din Paris a intrat Vineri în grevă, pentru a protesta împotriva modului necistit de încadrare şi împotriva legii salarizării.

Greva a fost hotărîtă Joi noaptea la un meeting al personalului din spitale. In timpul grevei se va continua să se îngrijească bolnavii şi nu se va întrerupe serviciul de urgenţă.

Noul prim-ministru maghiar

BUDAPESTA 11.—Dl. Istvan Dobi, fost ministru al agriculturii şi şef al partidului micilor agrarieni, a fost numit prim-ministru al Ungariei, în locul d-lui Laios Dynnieş demisionat.

Noua repartizare a burselor în centrele universitare

BUCUREŞTI 1 (Rador). — Intr'o nouă şedinţă s'au repartizat noi burse după nevoile centrelor universitare din toată ţara.

S'au acordat pentru Iaşi 2000 burse, Târgul Mureş 340, Cluj 2200l Craiova 140, Braşov 440, Bucureşti 8200, Arad 90, Petroşani 80, Galaţi 80, Brad 90, Constanţa 70, C. Lung 100, Timişoara 1000.

DOCTOR
S. A. DAVID
Boli Interne şi de COPII, BOLI DE FEMEI
Venerice, Sifilis
Bienoragia vindecă radical în 9 ore. (penicilină)
Iaşi. Str. Costache Negri 5
(colţ Elena Doamna)
Cons. 8—12 dim. şi 2—9 seara

R. P. R.
Institutul de Surdo-Muţi Iaşi
ANUNŢ

Se aduce la cunoştinţa celor interesaţi că la Institutul de Surdo-Muţi din Iaşi sunt vacante următoarele posturi plătite de Stat;

4 (patru) oameni serviciu.
1 (una) infirmieră.
1 (una) pedagogă.

Informaţii detailate la cancelaria Institutului din Str. Smeu Nr. 3. Iaşi.

Director,
Prof. M d-Ped. C.P. Timofte

— U. A. E. R. Comitetul Local Iaşi invită pe toţi elevii să ia parte la festivalul artistic ce va avea loc Duminică 12 Decembrie ora 17, în sala Liceului No. 1 băieţi (fost Naţional).

CONVOCARE

Meseriaşii din Asociaţiile Profesionale pendinte de Federaţie sunt invitaţi a lua parte la Conferinţa care va avea loc Duminică 12 Decembrie crt, orele 10,30 fix, în sala Federaţiei din Str. Republicei 43.

Va conferenţia Dl. Ing. N. Boţan despre „Industria din U.R.S.S.".

Federaţia Meseriaşilor centrul Iaşi
Asociaţia Imbrăcăminte
CONVOCARE

Toţi membri Asociaţiei Imbrăcăminte sunt convocaţi la adunarea de breaslă, ce are loc Duminică 12 Decembrie 1948 ora 10 dim. în localul Federaţiei, pentru a li se face comunicări importante.

COMITETUL

BIBLIOTECA UNIVERSITĂȚII IAȘI

ANUL 40 Nr. 681

ABONAMENTE

Lei 360 . . . . 3 luni
„ 5.000 Intreprinderi, autorități pe un an

Atelierele tipografice
IAȘI, Str. ȘTEFAN CEL MARE 50-52

4 Pagini 4 Lei

OPINIA

ZIAR POPULAR COTIDIAN

Marți 14 Decembrie 194

Redacția
IAȘI, STR. ȘTEFAN cel MARE Nr. 52
Administrația
IAȘI, STR. CUZA VODA Nr. 50

TELEFOANE:
Redacția . . . (Nr. 1209
(„ 1210
Administrația . . . „ 2042
Serv. de noapte . . . „ 2088

Director C. R. GHIULEA

13 Decembrie 1918

Acum treizeci de ani, regimul burghezo-moșieresc declanșa un odios măcel împotriva mișcării muncitorești din România. Aceasta era în plin avânt în urma evenimentelor sociale și politice din anii primului războiu imperialist, și mai ales după glorioasele desfășurări ale Marei Revoluții Socialiste din Octombrie.

Situația populației muncitoare dela orașe și sate era grav înrăutățită în urma devastărilor și a jafului nemțesc. Economia țării era dezorganizată, nivelul de trai mult coborât. In aceste împrejurări clasa muncitoare se ridică pentru a-și cuceri drepturile. Numeroasele greve, luptele pentru urcarea salariilor, pentru votul universal, pentru obținerea unei legislații muncitorești, pentru prietenia cu prima țară în care muncitorimea preluase puterea, lupta țăranilor pentru pământ, toate creau o atmosferă nouă, amenințătoare pentru regimul de exploatare capitalistă. Deaceea, reprezentanții acestuia hotărîseră să „lichideze" prin mijloace oricât de violente mișcările muncitorești.

La 13 Decembrie 1918, muncitorii tipografi din București, împreună cu muncitorii câtorva fabrici metalurgice, au declarat grevă. Indreptându-se în aceeași zi spre un club unde urma să aibă loc o întrunire, ei au fost întâmpinați în fața Teatrului Național cu gloanțe pe care trupele postate acolo și compuse în majoritate din fii de burghezi și chiaburi — căci ceilalți soldați șovăiau — le-au tras în plin. Peste o sută de muncitori au fost uciși, și mai mult decât atâția răniți.

Actul banditesc dela 13 Decembrie 1918 demonstra definitiv că burghezia română care îl săvârșise refuza să recunoască dreptul la viață a clasei muncitoare, în plină ascensiune.

Sarcina de a duce mai departe până la capăt revoluția burghezo-democrată revenea acum proletariatului. Mișcarea dela 13 Decembrie 1918 înecată în sânge de regimul burghezo-moșieresc, constitue dovada categorică a înțelegerii de către proletariatul român a misiunii lui istorice.

Toate violențele, întregul sistem de teroare susținut cu sprijinul puterilor imperialiste apusene, nu au putut zăgăzui forța din ce în ce mai impetuoasă a luptelor muncitorești. In anii aceștia de lupte, între 1918-1920, s'a născut Partidul Comunist Român, forța conducătoare a proletariatului, în lipsa căreia mișcarea dela 13 Decembrie 1918 nu a putut birui. Acest for de avantgardă a avut misiunea de a pregăti și celelalte elemente necesare deplinei izbânzi a proletariatului: alianța cu țărănimea, demascarea și eliminarea elementelor trădătoare provenite din rândurile oportuniste ale social-democrației.

Astăzi, prin lupta muncitorilor dela orașe, a țărănimii muncitoare și a tuturor forțelor progresiste conduse de partidul de avantgardă, năzuințele greviștilor uciși la 13 Decembrie 1918 au fost înfăptuite și depășite. Deaceea, când se împlinesc treizeci de ani dela sângerosul asasinat în masă îndeplinit de regimul burghezo-moșieresc, muncitorii se adună pentru a-și manifesta solidaritatea, puterea, și dorința neînfrântă de luptă pentru consolidarea biruințelor de până acum și ducerea mai departe a cuceririlor în vederea creerii unei vieți mai bune, pentru care au sângerat tovarășii din Piața Teatrului Național, la 13 Decembrie 1918.

N. BARBU

Impotriva sionismului, ațâțător la șovinism

La Iași ca și în întreaga țară, populația evreească, în cadrul unor adunări și meetinguri, își exprimă indignarea ei împotriva organizațiilor sioniste, indiferent de fracțiunea politică căreia îi aparțin, cari ani de-a rândul au încercat să izoleze sub lozinca naționalismului burghez naționalitatea conlucuitoare evreească de celelalte naționalități din țară.

De cele mai multe ori sub masca falsă a socialismului, așa zisele organizații muncitorești sioniste conduse și dirijate de marea burghezie lucrând mână în mână cu naționaliștii de extrema dreaptă din organizațiile teroriste sioniste dizolvate, și-au purtat ani de zile acțiunea lor nefastă în mijlocul unei masse de oameni, semănând confuziea și diversionismul.

In loc să vină alături de întregul popor muncitor și să contribue în mod leal la întărirea democrației populare, la grăbirea construirii socialismului în țara noastră, contribuind în acest fel la întărirea lagărului păcii, „organizațiile socialiste sioniste" au preferat să stea de-o parte și să împiedice massele populare evreești să se încadreze în câmpul producției.

Sub masca unității și a neutralității, conducătorii acestor organizații sprijineau în fond tabăra celor care propagă antisemitismul, tabăra celor care doresc reeditarea unui nou măcel.

Acest lucru s'a întrevăzut destul de limpede cu ocazia tuturor congreselor internaționale în care delegații sioniștii s'au făcut port-drapelul intereselor marilor bancheri și financiari de peste ocean,

Urmând acelaș drum, organizațiile sionste din Iași, împiedicau tinerii evrei care urmau cursurile școlii de pregătire profesionale dela Orf să participe la cursuri, atrăgându-le cu promisiuni vagi și cu mirajul unor

Z.

(Continuare în pag. 3-a)

Bolnavilor din Spitalul Socola li s'au îmbunătățit condițiunile de cazare

Suplimente de hrană pentru personalul din spital

In cadrul acțiunii de refacere a instituțiilor spitalicești, pentru îmbunătățirea condițiilor de cazare a bolnavilor precum și în vederea ridicării nivelului de trai al salariaților, Ministerul Sănătății a repartizat Spitalului Socola din Iași, ajutoare importante.

Zilele trecute au sosit pentru Spitalul Socola: 550 flanele, 500 cerșafuri, 100 perechi bocanci, 160 bonete, 150 fețe de pernă, 150 dosuri de pernă care au fost repartizate bolnavilor. Ucenicii au primit haine și bocanci.

S'a aprobat deasemeni un supliment de hrană pentru personalul de serviciu în cursul nopții. Intregul personal sanitar al Spitalului Socola va primi rații suplimentare de: zahăr, ulei, carne, pâine și săpun.

Mărfuri sosite din U.R.S.S.

In baza ultimelor acorduri economice încheiate între R. P. R. și Uniunea Sovietică, sosesc zilnic prin punctul de frontieră Ungheni, masive transporturi de materii prime necesare desvoltării industriei noastre.

In ultimile zile au intrat în țară, fiind înregistrate la vama Socola-Roșie, următoarele cantități de mărfuri:

1.599.000 kgr. cocs metalurgic, 21000 kg. cărămidă refractară, 7885 kg. asbest, 33000 kg. superfosfat și 200.000 kg. bumbac.

Ana Pauker

Simbol al dârzeniei, abnegației, devotamentului și capacității organizatorice a clasei muncitoare, Ana Pauker s'a alăturat încă din fragedă tinerețe cu entuziasm luptei neșovăelnice pe care a dus-o clasa muncitoare din țara noastră pentru eliberarea sa. Infruntând teroarea cruntă a regimurilor burgheze fascizante, Ana Pauker a mobilizat și îndrumat clasa muncitoare în cele mai grele momente ale istoriei ei.

ANA PAUKER
Secretar al C. C. al P. M. R.

Cuvântul ei a încălzit inimele, a luminat mințile, a ridicat moralul celor obidiți, celor suferind nenedreptățile, împilările.

Dușmanul de clasă a căutat s'o răpue.

Ana Pauker nu și-a încetat însă o clipă lupta.

Refugiată în Uniunea Sovietică, Ana Pauker ia parte activă la opera de lămurire a prizonierilor și la crearea diviziilor de voluntari antifasciști „Tudor Vladimirescu" și „Horia, Cloșca și Crișan".

După 23 August, se află în permanență în fruntea poporului pe care, alături de conducerea Partidului de avantgardă din Secretariatul căruia face parte, îl îndrumă pe drumul propășirii economice, sociale, politice și culturale.

In calitate de ministru de externe, d-na Ana Pauker ca exponent al guvernului, emanație a poporului muncitor, a încheiat tratatul de prietenie, colaborare reciprocă și asistență mutuală cu Uniunea Sovietică, tratat ce asigură independența și progresul tinerei noastre Republici Populare, a încheiat tratate asemănătoare cu toate țările de democrație populară, a apărat cu dârzenie drepturile noastre la Conferința Dunăreană dela Belgrad.

Ducând politica de întărire a lagărului democratic al păcii, d-na Ana Pauker luptă pentru binele, propășirea și viitorul poporului muncitor din R. P. R.

Cu ocazia zilei ei de naștere, întreg poporul, ca un singur om, îi face cele mai calde urări.

Exercițiul financiar se închee la 31 Decembrie

Echipe speciale vor merge pe teren pentru a verifica situația impozitelor

Datoria contribuabililor

Anul financiar se închee la 31 Decembrie a. c. Pentru prima dată deci, se rupe cu sistemul obișnuit în regimurile burgheze capitaliste care tergiversau lucrările de închidere a exercițiului bugetar din cauza dificultăților de executare a formalităților prin care se justificau și se acopereau sumele cheltuite după bunul plac al șefilor de departamente.

Datoria contribuabililor

Această reorganizare firească a sistemului financiar, care trebue să corespundă reformei generale a aparatului de stat în spirit democratic-popular, implică însă anumite datorii la sfârșit de an bugetar, până la 31 Decembrie 1948.

Astfel, până la această dată trebuesc achitate toate impozitele exigibile, adică rămășițele și 75 la sută din impozitul pe anul în curs.

In acest scop au fost constituite echipe, care însoțite de organele polițienești vor merge din casă în casă, din prăvălie în prăvălie și vor verifica situația achitării impozitelor.

Executări silite

Acolo unde se va constata că impozitele nu au fost achitate la zi, echipele vor proceda pe loc la executarea silită, sechestrându-se cu ridicata toată averea mobilă a debitorului care va fi depozitată la percepție, sau în locuri anume destinate pentru aceasta.

Cum se pot achita impozitele

Nu se mai aplică sechestre pe loc. Contribuabilii sunt invitați de bună voie la ghișeele percepțiilor de care aparțin și să-și achite impozitele, mai înainte de a se prezenta echipele de executări, spre a evita executările silite.

Ghișeele percepțiilor vor rămâne deschise zilnic până la ora 8 seara.

Nu se acordă păsuiri sau eșalonări.

Cine nu va fi achitat la zi, va fi executat imediat și numai cu ridicata.

Apelul Administrației Financiare

Pentru a evita executările silite, Administrația Financiară adresează un apel tuturor contribuabililor care au de achitat impozite exigibile la finele anului financiar, să-și achite din timp datoriile către stat.

Obligațiile fiscale constitue astăzi o datorie de onoare, satisfacerea lor dovedind înțelegerea și atașamentul cetățenilor pentru noul stat popular.

Veniturile publice nu se mai cheltuesc astăzi pentru a sprijini întreprinderea particulară exploatatoare, ci pentru a creia noui posibilități de desvoltare a întregului popor muncitor.

Convinși de acest lucru, suntem datori a răspunde cu promtitudine apelului organelor fiscale.

R.

Prima ședință de lucru a cenaclului literar din Iași

Vineri la orele 6 după amiază a avut loc în sala seminarului „Al. Philippide" cea de a doua ședință a cenaclului literar din orașul nostru. Au participat membrii biroului, profesori universitari, profesori de școli medii, poeți, prozatori, ziariști și responsabili culturali ai sindicatelor.

Ședința a fost deschisă

de d. prof. univ. Gh. Agariloaei, secretarul biroului cenaclului care a arătat modalitățile de recrutare a noi membri și felul în care vor fi soluționate o serie de chestiuni de ordin organizatoric.

După fixarea ordinei de zi, d-ra Otilia Cazimir a fost invitată să dea lectură unor traduceri din poeții sovietici, traduceri ce-i aparțin.

Serghei Mihalkov

In prealabil însă, poetul George Lesnea a rostit câteva cuvinte despre poetul sovietic Serghei Mihalkov, pe care l-a cunoscut personal și din care a tradus atât d-ra Otilia Cazimir cât și d-sa.

Serghei Mihalkov este un poet pentru copii. In Uniunea Sovietică se acordă o atenție deosebită literaturii pentru copii, care nu este considerată deloc un gen minor. Poetul Mihalkov este unul dintre cei mai apreciați poeți care a abordat acest gen. Versul lui e spontan, viu subiectele luate din cea mai apropiată realitate menite să desvolte imaginația și gustul copiilor, să-i instruiască în același timp.

D-ra Otilia Cazimir a citit apoi traducerea a două poezii ale lui Serghei Mihalkov: „Ochelarii bunicuții" și „Supa de zarzavat" precum și traducerea unui poem a lui Vladimir Newski „Primăvara pe stadion".

Discuțiile

La discuțiile ce au urmat au luat parte d-nii prof. J. Livescu, A. Dima, d-na Levițki, d. Borgeanu, iar concluziile au fost trase de d. prof. Agavriloaei.

D. Jean Livescu a vorbit despre calitățile remarcabile ale traducerii, despre ritmul splendid al primelor două poezii, a căror formă este adecvată copiilor. Poezia lui Newski, n'are însă o formă prea precizată, și tendința didactică e prea vădită.

In continuare, d-sa a arătat semnificația umană a acestor poeme. D. A. Dima a arătat că poemele lui Mihalkov pentru copii sunt interesante și pentru maturi. A insistat asupra poeziei „Supa de zarzavat" a cărei tendință e implicită. D-na Levițki a făcut apoi justa propunere da a se citi și originalul atunci când se prezintă traduceri, căci numai în acest fel se poate avea o imagine clară a calităților traducerii.

In încheere, d. Gh. Agavriloaei subliniază varietatea temelor, realismul cu care sunt tratate și elementul uman din poeziile sovietice.

S'a făcut apoi

Lectura unui fragment de proză

evocând atmosfera grea a războiului antisovietic în care au fost târâți ostașii români, scris de d. Dumitru Ignea.

După lectură, d. N. I. Popa a arătat că fragmentul are mai mult caracter de cronică decât de roman, o serie de elemente nefiind necesare în economia povestirii. D-sa recunoaște însă faptul că e scris cu vervă.

D. Lesnea insistă asupra ealităților unor momente, după care d. Dima arată că autorul cade uneori în vulgaritate, iar d. Livescu după ce arată calitățile de observator și de mânuitor al dialogului ale autorului, demonstrează că debutantul are o serie de nelămuriri principiale privind romanul.

D. Petrovici insistă asupra calităților fragmentului în care sunt prinse situații tipice.

După ce d. Agavriloaei a tras concluziile discuțiilor, s'a trecut la lectura poeziilor d-lui Rotundu, președintele cenaclului și a d-lui Dario Magheru.

S'au arătat defecțiunile acestor poezii, cu toate că participanții la discuție au ținut să sublinieze puterea lirismului d-lui Rotundu și să recunoască talentul d-lui Magheru. Au luat parte la discuții: d-na Levițki, d-na Lazarovici, d-nii Petrovici, N. I. Popa, Livescu, Dima și Agavriloaiei.

Viitoarea ședință a fost fixată pentru Vineri 24 Decembrie.

REP.

Teatru—Cinema—Sport

Gest, Mimică, Atitudine

Explicarea unor noțiuni curente în teatru

Oricine a jucat un rol pe scenă a simțit nevoia să-și însoțească cuvintele rostite de anumite gesturi. Dacă observăm mai bine felul cum întrebuințăm gesturile, vedem că ele sunt cerute de nevoia de a întări cele spuse de actor.

Intr'adevăr mișcările mâinilor accentuiază și subliniază tâlcul replicilor, iar uneori gestul trece pe primul plan al interpretării, înlocuind cuvântul.

La actorii amatori există tendința, ca dealtfel și la începătorii în teatrul profesional, de a abuza de gesturi. E o pornire pe care trebue s'o înfrângem prin educarea conștientă a mișcărilor mâinilor. La această educație nu putem ajunge dacă nu judecăm limpede dece anume un gest este necesar și altul nu. Și această necesitate nu o vom înțelege decât numai atunci când ne închipuim cum s'ar comporta în viață eroul pe care-l interpretăm pe scenă. Observația vieții ne dă măsura gestului după cum caracterul fiecărui personaj pe care-l jucăm ne dictează natura gestului.

Gestul și cuvântul ilustrează stările sufletești prin care trece autorul atunci când ne reprezintă un personaj. Aceste stări sufletești mai pot fi comunicate publicului și prin ajutorul expresiei pe care o ia figura actorului în cursul jocului. Un moment de groază nu este redat cu aceleași mișcări ale mușchilor feței ca și un moment de bucurie. Figura actorului se schimbă așa dar în raport cu sentimentele pe care el le ilustrează pe scenă. Toate aceste modificări ce se produc pe figura interpretului sunt cunoscute în teatru sub numele de mimică.

In afară de cuvânt, gest și mimică, actorul folosește și corpul pentru a întruchipa un personaj, luând diverse atitudini în timpul jocului. Aceste atitudini nu pot fi nici ele întâmplătoare, ci supuse unui permanent control, justificate de realitate, adică de atenta observație a vieții.

De aci necesitatea de a analiza personajul pe care-l interpretăm în lumina acestei învățături și de a-l exterioriza prin mijloace artistice corespunzăt'oare.

GEORGE DEM. LOGHIN

PUNCTE

O feerie sovietică

Basmul pentru copii a binecunoscutului poet și scriitor sovietic Mihalkov „Andriușa cel isteț" se repetă asiduu la Teatrul Nanai.

Textul își va găsi atmosfera adequată prin montarea de mari proporții a acestei piese, prin muzica și baletul de care ea va fi însoțită. Din baletul condus de d-ra Mogoș vor face parte și... tinerii actori ai Teatrului.

Premiera va avea loc de Crăciun.

Premiera de joi

Teatrul Național va prezenta spectatorilor ieșeni comedia lui Ionel Lazaroneanu „Moștenirea lui Toma Ghiuju".

Teatrul lui Cehov

In momentul de față se repetă la București două piese de Cehov. La Teatrul Național, dl. Mony Ghelerter pune în scenă „Trei surori", iar d-na Marietta Sadova, „Pescărușul". Ar fi util și interesant ca și Teatrul Național din Iași să-și îmbogățească repertorlul cu o operă din teatrul lui Cehov.

Un balet românesc

La Opera de Stat se repetă baletul „Harap Alb" scris de poetul Alexandru Jar cu muzica de Alfred Mendelsohn.

Piese originale pentru copii

La Teatrul C. F. R. Giulești din București se vor prezenta două piese pentru copii: „Petea cel Mare și Petea cel Mic", de Vintilă Rusu Șirianu și „Impăratul cu urechi de măgar", de Mihail Gabriel.

Teatrul de revistă va debuta în acest an prin spectacolul revuistic care se repetă în momentul de față de către trupa lui Stroe la Savoy.

Un teatru pentru minieri

Prin instalarea unei din trupele Teatrului Poporului la Petroșani, minierii și-au căpătat un teatru propriu al lor.

Cele două premiere de până acum: „O scrisoare pierdută" și „Alarma" au fost primite cu o deosebită căldură de către spectatorii minieri.

Despre Teatrul Național din Iași

(Spicuiri din „Teatrul Național din Iași" de dl. Simion Alterescu din „Contemporanul" Nr. 115

Teatrul din Iași nu mai numără astăzi printre slujitorii lui nume mari, ca cele din trecut, mulți dintre actorii și regizorii ieșeni sunt azi fruntași ai teatrului din Capitală, dar în ansamblul actual al Teatrului există o remarcabilă preocupare pentru un teatru nou eliberat de vedetism și formalism, scăpat din chingile verismului și naturalismului, pentru un teatru cu un profund caracter social-popular.

Tendințele de emancipare ale teatrului ieșean se datoresc, fără îndoială spiritului nou din întreg teatrul românesc și ele se concretizează prin mu nca majorității ansamblului artistic și, ceeace este semnificativ, este participarea actorilor din generațiile trecute care pornesc astăzi la o revizuire a propriului lor stil de teatru, renunțând în mod conștient la ceeace constituia falsa glorie a trecutului lor artistic.

Interesant este faptul că actorii Teatrului Național din Iași nu numai că își dau seama de ceeace a însemnat vechea tradiție a teatrului moldovenesc dar, cunosc și mentalitatea care s'a creat în restul lumii artistice asupra activității lor; ei luptă acum pentru a înlătura această concepție greșita care, la drept vorbind, nu s'a format fără nici o justificare. Boemia și indiferentismul actorului ieșean, care țau făcut „cândva faima defăimătoare a acestuia, sunt pe cale de dispariție. Dacă am aminti, doar, că din treizeci și doi de actori câți numără teatrul azi, douăzeci și cinci sunt instructori artistici în fabricile cele mai mari ale Iașului, sau că actorii singuri au făcut 6000 de abonamente muncitorești pentru spectacolele teatrului și încă ar fi suficient ca să ne convingem că actorii ieșeni pătrund într'un nou stil de viață socială și artistică, conștienți din ce în ce mai mult de rolul lor.

Dacă la spectacolul „Guvernatorul Provinciei" nu am avea să facem obiecțiuni regiei d-lui Ion Diacu sau interpretărilor d-lui Constantin Sava (Dietrich), Nicolae Șuba (Kuzlmin) sau Ion Lascăr (Hill), în „Omul din Ceatal" se mai pot sesiza vechi obiceiuri neteatrale (se joacă cu fața la public, decorul conține elemente veriste, actori care aduc personajul la ei și nu fac eforturi să corespundă personajului).

Spectacolul „Leul din Piață" pune unele probleme mai serioase prin faptul că însăși

(Continuare în pag. 3-a)

Serghei Eisenstein despre filmul în relief

Serghei Mihailovici Eisenstein a fost tot timpul vieții sale nu numai un pătrunzător om de principii cinematografice, ci și un îndrăzneț inovator.

Moartea i-a întrerupt de timpuriu rodnica activitate, dar din materialul lăsat se vede că Eisenstein începuse o extrem de interesantă sintetizare a datelor din istoria teatrului, picturii și sculpturii, pentru a folosi experiențele artelor asemănătoare la desvoltarea stereocinematografiei.

Remarcabilă e atât clarviziunea cu care Eisenstein precizează posibilitățile filmului în relief, cât și felul semnificativ în care vede el încadrarea sa în rândul artelor ce răspund unui nou stadiu de desvoltare a societății umane.

După ce arată că realizările tehnice din filmul „Robinson Crusoe" vor fi curând depășite cu mult, dând roadele îndemnului său: „Inainte fără odihnă, mereu spre noi descoperiri"—Eisenstein demonstrează cum, în opoziție cu arta burgheză sterilă, fiindcă nu corespunde preocupărilor omului actual, stereocinematografia are un rol bine definit și șanse mari de desvoltare.

Bazându-se pe dinamica pură, ea poate adânci și da viață volumelor și spațiilor, prin aducerea imaginilor, de pe ecran în mijlocul spectatorilor. Efectul său e triplu:

1. Fie că imaginile rămân în limita cinematografului normal — în felul unui relief plan—balansându-se undeva pe oglinda întinsă a ecranului.

2. Fie pătrunzător se îndreaptă spre fundul ecranului, atrăgând spectatorii spre adâncul lui nesfârșit.

3. fie în sfârșit (și acesta este efectul său cel mai uluitor) imaginile prinzând cadre reale, ies din ecran și pornesc prin sala de spectacol. O pânză ca un paianjen enorm atârnă undeva între ecran și spectatori. Păsările sboară din sala de spectacol spre fundul ecranului sau se așează liniștite pe deasupra spectatorilor, pe s â r m a care într'adevăr se întinde de acolo de undeva era pânza ecranului, până la cabina de proecție. In brațele spectatorilor, trecând peste cadrul ecranului, sar pantere și pume.

Calcule diferite le fac, continuu, la proectarea volumului, fie să se risipească în părți și în adâncul spațiului, fie materialmente să se apropie de spectatori, încarnate real.

In materie de culoare, stereocinematografia e limitată și ea la alb-gris-negru, ca și filmul vechi. Ea crează efecte prin mișcarea deosebit de vie a primului plan, mărit mult păstrându-se aproape complet atenuat focarul, doar în măsura în care aceasta e cerută de perspectivă, în interesul echilibrării profunziunii din primul plan. Prin perceperea enormei proporții a primului plan și prin adâncime se realizează iluzia spațiului.

La aceasta contribue puterea analitică a obiectivului „28" cât și reliefarea egală ce se dă fundalului ca și primului plan.

Astfel se poate obține opunerea tematică și în acelaș timp claritatea plastică prin unitatea și simultaneitatea ambelor planuri.

Stereocinematografia m a i dispune și de capacitatea intensivă de a reflecta perfect procesul dinamic al mișcării reale, aruncând pe fața spectatorilor ceeace altădată era doar întins pe suprafața ecranului.

Din acest punct de vedere ea depășește și arhitectura, prin viguroasa simfonie a jocurilor corpurilor masive și conturul spațiilor întinse.

Principiul său fundamental trebuia să fie însă căutat într'una din tendințele permanente ale teatrului: gruparea colectivă a imaginilor, pentru a face punte peste prăpastia ce despărțea pe spectatori de actor.

Reproducem aci fragmentul final al articolului în care Eisenștein pune în lumină contrastul dintre felul în care privesc creatorii sovietici și cei din Occidentul burghez, semnificația și rolul social al artelor noi.

„Apusul burghez e, fie indiferent, fie tendențios ironic față de problemele stereocinematografice, probleme cărora gândirea creatoare și inventivă a Uniunii Sovietice, guvernul și conducătorii cinematografiei i-au acordat o atât de mare atenție. Oare nu-i absurdă și chiar revoltătoare pentru tendințele artelor vii, stăruința asta într'un conservatorism înăbușitor, față de înfăptuirile noastre în domeniul stereocinematografiei?

In curând o să înceapă însă o întreagă revizuire a grupului artelor tradiționale, în conflict cu ideologia timpurilor noastre, cu noulle posibilități ale oamenilor, cu noulle lor mijloace de dominare a naturii.

Trebue să pregătim locul în conștiință pentru a primi ideile noui, care prin înmulțirea posibilităților noui tehnice vor solicita o estetică nouă, cum n'a mai fost, pentru întruchiparea posibilă a acestor teme care să se impună ca operă în viitor".

Filmul

LA MOSCOVA rulează actualmente cu mare succes filmul „Ei văd din nou", închinat minunatelor lucrări ale academicianului V. P. Filatov și discipolilor lui. Se știe că a devenit celebră metoda elaborată de academicianul Filatov pentru transplantarea corneei la albeața care acoperă pupila. Numai la institutul Filatov, s'au făcut peste 1.300 operații de transplantare a corneei. Filatov a simplificat atât de mult technica operației încât astăzi o poate efectua orice medic oculist cu experiență fără nici un risc pentru ochiul bolnavului.

■■■

IN CURAND vom vedea un interesant film documentar „Cerealele prețioase" consacrat luptei pentru pâine și atitudinii socialiste a omului sovietic față de muncă.

Faza scenariului o constitue povestea activității redacției unui ziar care se deplasează în timpul campaniei de strângere a recoltei.

Filmul a fost pus în scenă de regisorii A. Zarhi și I. Heifitz, laureați ai premiului Stalin.

■■■

RENE CLAIRE binecunoscutul regisor francez, autorul unor filme valoroase ca „Nevastă-mea vrăjitoarea!", „S'a întâmplat mâine", „Povestea unui frac" etc. semnează și regia filmului „Tacerea e de aur" ce rulează începând de astăzi la Iași, și în care reapare Maurice Chevalier. Filmul constitue o oglindă și o satiră în același timp a societății trecute.

Să învățăm din experiența sportului sovietic

Marea Revoluție Socialistă din Octombrie ce a creat primul stat al muncitorilor și al țăranilor a făcut ca în Uniunea Sovietică și sportul să ia o desvoltare uriașă.

Cum se explică superioritatea categorică a sportului sovietic? E deajuns să ne gândim la cele *45000 terenuri sportive*, sau la crossurile cu zeci de milioane de participanți, cifre pe care nu le întâlnim în nici o altă țară din lume.

Sportul sovietic cu numeroasele sale realizări trebue să ne fie un luminos exemplu.

Piedicile ivite în munca noastră să fie înlăturate imediat și să pornim la lucru temeinic pentru a făuri un veritabil sport de masse în Republica noastră. In lupta împotriva metodelor epuizante de antrenament și pregătire fizică, metode întrebuințate de o parte din sportivii noștri de dragul performanțelor, experiența technică a sportului sovietic, cel mai înaintat sport din lume, să ne fie un îndreptar permanent.

In fraza lui Lenin:

„Țara noastră, a oamenilor muncii, are nevoie de milioane de oameni puternici din punct de vedere fizic, oameni cu voință fermă, energie și cu o mare perseverență", se exprimă convingător, rațiunea de existență a sportului.

După exemplele multiple ale sportului din URSS, îndrumați de P.M.R. să făurim în țara noastră, un sport de massă.

IONEL ȘTIRU

Sportul pe scurt

Calendare și agende sportive

In vederea popularizării realizărilor sportive din țara noastră, Comitetul Central O.S.P. a editat calendare și agende sportive pe anul 1949.

Prețul calendarelor este de 150 lei, iar a agendelor de 100 lei.

Toate cluburile din localitate care vor să-și procure agende și calendare se vor adresa Secției Administrative a Județenei OSP.

Azi, ședința colectivului de presă O. S. P.

Toate cluburile din localitate sunt invitate a-și trimite corespondenții de presă la ședința care are loc astăzi Luni 13 Decembrie orele 15, la sediul Județenei OSP, str. Lascar Catargi 66.

Campionate de basket

Zilele acestea au avut loc campionate de basket inter-clase ale Liceului Teoretic de băeți Nr. 1 (Național).

*

Revista Română de Șah va apare luna aceasta, în număr dublu.

Pregătiri la hockey

Echipa de hockey Macaby T. C. D. E. a început **a n t r e n a m e n t e l e** de sală, pentru desăvârșirea condiției fizice.

*

Manolescu, atacantul C. F.R.-ului, este și membru jucător de hockey. El va fi legitimat probabil la T. C. D. E.

Iașul, în Divizia de hockey

Anul acesta, Divizia Națională de hockey se va disputa după un sistem nou. Pentru calificarea în Divizie, Iașul va susține un match de baraj cu Odorheiul sau Buhușii.

Campionatele de tennis de masă ale Școlii Technice Economice

In cursul acestei săptămâni se vor disputa campionatele de tennis de masă ale Școlilor Technice de Administrație Economică Nr. 1 și 2 din localitate. Vor lua parte circa 30 de jucători.

Popovici David stopper la CFR Tim.

Bine cunoscutul jucător ieșean Popovici David, și-a făcut ieri debutul în calitate de stopper la echipa CFR Timișoara, în matchul amical pe care aceasta l-a susținut cu Divizionare A „Politehnica" din același oraș.

Echipele de tennis de masă se pregătesc pentru întâlnirile cu Dorohoi și Botoșani

Echipele de tennis de masă din Iași, calificate la regionalele Cupei Republicei Populare Române vor întâlni Sâmbătă 17 și Duminică 18 Decembrie la Iași reprezentativele Dorohoiului și Botoșanilor.

In vederea acestor jocuri, ceferiștii și tecedeiștii au început antrenamente asidue, pentru a se prezenta în maximum de formă și posibilități.

Un club militar model: „Grănicerul"

Recent înființat, clubul Sportiv „Grănicerul" a și început să activeze prin echipa de foot-ball, care în cadrul campionatului districtual a repurtat două victorii asupra grupărilor „Agricola" Tg. Frumos și „Macaby" și a făcut un match nul cu RATA. Deasemeni sunt în curs de formare echipele de wolley și basket-ball.

C. S. Grănicerul nu practică un sport de performanțe. Lovindu-se de greutățile inerente începutului: lipsa de terenuri sportive, de echipament și de materiale, C. S. Grănicerul a pornit totuși la muncă însuflețit de optimism și cu dorința de a face cât mai mult pentru ridicarea sportului.

Deschiderea cursurilor școlii de sbor cu motor

Se aduce la cunoștința tuturor tinerelor și tinerilor care s'au înscris la școala de sbor cu motor că astăzi Luni 13 Decembrie la orele 18,30 va avea loc în amfiteatrul Politechnicei, deschiderea cursurilor acestei școli.

Toți acei care s'au înscris vor trece pe la Centrul Aeronautic de pe lângă Consiliul Sindical Județean pentru a lua cunoștință de listele celor admiși.

Informaţiuni

Personal angajat la şcoala medie tehnică de industria lemnului Iaşi

La şcoala medie tehnică de industria lemnului Iaşi, a fost numit: Mocanu Const. la mecanica şi rezistenţa materialelor, ing. Dim. Bordea şi ing. P. Alexandrescu la studiul materiilor prime şi auxiliare, Ion Istrate la studiul materiilor prime şi auxiliare, ing. Al. Petrescu şi N. Iliescu la tehnologia profesională şi topografia, Ion Istrate la desemn tehnic.

Programul de lucru pe Decembrie stabilit de Garda Financiară din Iaşi

Garda Financiară, a cărei organe activează în oraşul şi judeţul Iaşi, şi-a fixat următorul program de activitate pentru luna Decembrie:

Vor fi controlate cârciumele şi restaurantele pentru a se constata dacă aceste localuri de consum vând produsele M.A.T. cu de-amănuntul, în conformitate cu dispoziţiile legale.

Se va verifica totodată dacă produsele alcoolice se vând la preţul oficial.

Vor fi controlate cazanele care fabrică rachiul.

Echipele volante, care vor fi formate după necesitate vor controla ziua şi noaptea transporturile de mărfuri şi băuturi.

Va fi menţinut postul fix care se află instalat la Oficiul P.T.T.

Vor fi revizuite şi controlate stocurile de vin de la producători.

Toate actele şi hârtiile de birou vor fi rezolvate la zi până pe data de 15 Decembrie 1948.

Numiri şi transferări la instituţiile sanitare din Iaşi

D-ra Olga Muraru soră de ocrotire se transferă dela Spitalul Socola-Iaşi la Serviciul Sanitar al Municipiului Iaşi, Petru Serment oficiant sanitar, a fost chemat în funcţia de oficiant sanitar la Serviciul Sanitar al Municipiului Iaşi; Aglaia Ropceanu absolventă a şcolii surori infirmiere de Crucea Roşie se numeşte soră de caritate la spitalul Cantacuzino Paşcanu, Constanţa Bursuc soră de ocrotire se transferă dela spitalul Cantacuzino-Paşcanu la spitalul Caritatea din Iaşi, Angela Herţanu soră de caritate se transferă dela Centrul pentru Ocrotirea Copiilor Iaşi la spitalul de Stat Bacău, secţia pediatrie.

— Dl. V. Zub, pădurar, a fost încadrat la Ocolul Silvic Ciurea.

Judiciare

Crima din cartierul Ţuţora

Vasile Niculae zis Busuioc domiciliat în strada Ţuţora A Nr. 7 a atacat pe şoseaua Ţuţora, la întretăiere cu str. Bularga, pe Mihăilescu A. Dumitru din comuna Ţuţora, care venea cu căruţa în oraş.

Scopul atacului a fost jaful.

Victima opunându-se, Busuioc a tras asupra-i două focuri de revolver în cap omorându-l pe loc.

Criminalul a dispărut şi cu toate investigaţiile întreprinse, n'a mai putut fi găsit.

Parchetul a deschis acţiune publică împotriva lui Vasile Niculae, pentru crima de tâlhărie şi crima de omor.

Dosarul a fost înaintat unui Cabinet de Instrucţie.

Sabotaj

Legiunea de Jandarmi Iaşi a înaintat Parchetului local dosarul privind pe Constantin Stejărescu şi Petre Ropceanu, ambii din comuna Erbiceni.

Din procesul verbal întocmit de Sectorul Jandarmi Podul Iloaie reese că susnumiţii colectau cantităţi mari de porumb dela locuitorii din comuna Erbiceni şi le transportau la Vatra-Dornei pentru a le comercializa.

Porumbul îl cumpăra cu preţul de 5—6 lei kg. şi la Vatra Dornei îl vindeau cu 18-25 lei kg.

Constantin Ştefănescu şi Petre Ropceanu făcându-se vinovaţi de infracţiune la legea sabotajului economic, au fost trimişi în judecată înaintea Instanţei de Sabotaj.

Ambii inculpaţi au fost depuşi la penitenciarul Galata.

Vătămare

Parchetul local a deschis acţiune publică împotriva lui Const. Ajideucei zis Curmei din com. Cornești (Iaşi) care a lovit grav pe consăteanul său Petre Burada cauzându-i leziune.

Diverse

S'a întocmit rechizitoriu de trimitere în judecată împotriva numiţilor Petre Costin din strada V. Lupu şi V. Berariu din str. Trancu care şi-au părăsit soţiile şi copiii, lăsându-i expuşi lipsurilor.

Despre Teatrul Naţional din Iaşi

Urmare din pag. II-a

regia nu a avut o poziţie complect clară faţă de piesă şi personagii. Echivocul a reeşit din însăşi contradicţia care exista între directorul de scenă, d. Marin Iorda, şi regisorul asistent. Montând acest spectacol directorul de scenă nu a mers în adâncimea sensurilor sociale şi politice pe care pamfletul dramatic al autorului sovietic le conţine şi a insistat mai mult asupra conicului, pe care l-a fructificat în spectacol în mod abuziv printr'o interpretare uneori grotescă, şi care a deservit ideile autorului. Şarja exagerată a unor actori sau „truvaiurile“ comice ale regiei au dat un caracter puţin mahalagesc, cel mult ridiculizant, acolo unde era necesară satirizarea micii burghezii franceze şi criticarea ascuţită a politicianismului şi falsului liberalism al acesteia.

Acelaş lucru s'a putut remarca şi în cadrul repetiţiei cu „Moştenirea lui Toma Ghiuju“ unde acelaş abuz de şarjă a făcut dovada că unii actori mai lucrează cu o minimă insistenţă în adâncirea şi pătrunderea personagiilor, preferând succesul ieftin al „galeriei“ unei recunoaşteri autorizate a calităţilor lor artistice.

Continuând să înlăture toate aceste deficienţe, combătând toate rămăşiţele unui gen de teatru desuet şi neprincipial, luptând să-şi însuşească mereu cele mai bune metode de creaţie, Teatrul Naţional din Iaşi va reuşi în scurtă vreme să înlăture cu totul din mentalitatea publicului şi a oamenilor de teatru scepticismul cu care îl priveau, şi să demonstreze că această poziţie nu ar mai fi justificată decât prin păstrarea unor opinii devenite astăzi nejustificate prejudecăţi.

POST BUN

găsiţi, învăţând DACTILOGRAFIA **(maşina de scris)**, ce se poate învăţa în foarte scurt timp şi convenabil de **oricine**, la **orice vârstă** şi cu **oricâte clase de şcoală**, asigurându-vă astfel o profesie intelectuală bănoasă şi de viitor.

Sunt cursuri speciale pentru începători şi avansaţi. Cursul durează 3 luni, dar se poate învăţa şi în **15 zile**. — Se eliberează **Certificat** de absolvire.

Se poate învăţa: STENOGRAFIA, CONTABILITATE, CORESPONDENŢA, LUCRĂRI de BIROU şi LIMBISTRAINE, ca Rusa, Germana, Franceza, Engleza şi Ebraica.

Se **scrie**, se **copiază** şi se **traduce** orice acte în şi din limbile de mai sus. Sindicaliştii au **reducere**.

Inscrieri se primesc **zilnic** la orice oră la „**Cursul practic** de STENO-DACTILOGRAFIE din str. Muzelou Nr. 9 (vis a vis de Ticeul „Oltea Doamna“).

Pensionari ieşeni
admişi la revizuire

C. Teodorescu Golia 7, N. Petroala Săulescu 25, I. T. Ciobanu Buznea 15, Al. A. Petrovici Ilie Pintilie 135, C. Popa Trantomir 14, M. C. Nacu Libertăţii 24, Al. Gh. Bucaciuc Păcurari 5, P. Zaharia Şos. Arcu 21, I. Stamate Spancioc 4, D. T. Simion R. Luxenburg 28, Al. Foca Uzinei 43, Fr. R. Scriban Calaraşi 3, N. L Popa Topîrceanu 17, C. Alexandrescu Racovitza 1, I. Vasilaş Şcoalei 2, Eug. Micşa Eternitate 68, Em. Mardare Popescu Eremia 23, V. Cihodaru Vânători 11, V. P. Marcu Săulescu 29. V. Turculeţ Şos. Naţională 37, N. Moraru Smeu 7, T. Ailenii Podgoria 16, I. Ciubotaru Ţuţora 34, P. Cazimir A. Vlaicu 23, I. Bancea Ing. Marinescu 2, Ec. Tănăsescu 30 Decembrie 1, N. Zaharia Malu 1, T. Ianaţi Aleea Ghica Vodă 43, R. Barud Sf. Teodor 3, Em. Petroi Cuza Vodă 13 A., Em. Copaci Coşbuc 20, D. Cazacincu Aleea Gr. Ghica 20, Ion Ciopată Şos. Ilie Pintilie 31 A, M. Agachi Ionescu 2, Gh. Spiridon Crucii 3, Em. Moraru Ştefan cel Mare 38, Gh. Gheorghiţă Asachi 3, I. T. Munteanu Ing. Marinescu 24, T. Gherghilaş Ghica Vodă 14, C. Dinu T. Codrescu 2, F. Ştefănescu I. Creangă 68, Al. Apuşcăriţii Florilor 11, N. Vrânceanu I. Niculi 35, Gh. D'Albon N. Bălescu 13, V. Palaghian Pădurii 5, D. Rotilă Raiului 9, O. Vasiliu Baş Ceauş 8, I. Adam Drăghici 2, I. Bordeanu Mohănescu 10.

Impotriva sionismului,
aţaţător la şovinism

(Continuare din pagina I-a)

plecări spre zări depărtate, la sediile lor unde nu trebuiau nici să înveţi şi nici să munceeseă.

In strada General Berthelot, camuflându-se sub firma unui cămin pentru orfani, zeci de tineri care nu sunt nici copii şi nici orfani duc o viaţă de trândăvie şi de inactivitate în timp ce conducătorii sunt ocupaţi zilnic cu procurarea de „ajutoare“.

Oameni mărunţi ca avocatul Mittelman sau doctorul Ştein au avut pentru moment iluzia că s'au transformat peste noapte în conducători ai colectivităţii, alimentând tot tot timpul massa evreească cu zvonuri diversioniste pentru a o ţine la dispoziţia lor.

In zilele grele din timpul secetei, când energiile erau îndreptate spre opera de salvare a copiilor din regiunile înfometate şi când Comitetul Democratic Evreesc din Iaşi urma să trimeată un număr de copii la cămin-uri din Timişoara a C. D. E-ului, acelaş avocat Mittelman lansa în uliţa evreească zvonul după care părinţii nu-şi vor mai vedea nici-odată copii lor.

Tuturor acestora ca şi organizaţiilor pe care ei le reprezintă, populaţia muncitoare evreească le opune dârza lor voinţă de a lupta şi de a munci pentru reclădirea ţării, pentru construirea unui viitor luminos, pentru întărirea şi consolidarea păcii.

R. P. R.

Primăria Municip. Iaşi

COMUNICAT

In baza legei Nr. 359 pentru înfiinţarea oficiilor de închiriere, publicată în M. Of. Nr. 283 din 4 Decembrie 1948, în ziua de 12 Dec. 1948, va începe recensământul clădirilor şi apartamentelor din oraşul nostru, recensământ care va dura până în ziua de 18 Decembrie 1948. Operaţiunile de înregistrare pe teren se vor executa prin recenzori, care se vor prezenta în acest scop, la fiecare clădire şi apartament, având asupra lor legitimaţia specială eliberată de Primăria Municipiului Iaşi,

Cetăţenii sunt obligaţi a-i primi şi a le da toate informaţiunile necesare complectării formularelor de recensământ, recenzorii având dreptul de a vizita toate încăperile.

Impiedicarea executării lucrărilor de recensământ, refuzul de a da informaţiunile cerute de recenzori, precum şi darea de declaraţii false se consideră sabotaj şi se vor pedepsi conform legei Nr. 351 din 3 Mai 1945 cu modificările ulterioare.

Primarul Municip. Iaşi
Anton Paluga
Secretar G-ral
I. Nuhimovici

DOCTOR

S. A. DAVID

Boli Interne şi de COPII, BOLI DE FEMEI

Venerice, Sifilis

Blenoragia vindecă radical în 9 ore. (penicilină)

Iaşi. Str. Costache Negri 3 (colţ Elena Doamna)

Cons. 8—12 dim. şi 2—9 seara

CINEMA POPULAR — SOCIETATE COM. de Stat Cinexfilm

ASTĂZI

Toată lumea trebue să vizioneze marele film sovietic grandioasă capod'operă

Rapsodia caucaziană

Complectare: Jurnal O. N. C. Nr. 49

Atenţiune programul de iarnă începe prima reprezentaţie 2,30 şi ultima 8,30

Sala bine încălzită — Sala bine încălzită

CINEMA TRIANON — SOC. COM. DE STAT „CINEXFILM“

Prezintă de Luni 13 Decembrie 1948

Sala bine încălzită — O MARE PREMIERĂ FRANCEZĂ — Sala bine încălzită

Omul din umbră

O femeie subjugată de un excroc cinic şi brutal

cu LOUIS JOUVET într'o creaţie uluitoare şi Suzy Delair

Complectare: Jurnal O. N. C. Nr. 50

Provincia

Vaslui

Cantităţi de mărfuri distribuite de magazinul de Stat „Ciocanul“ prin cooperativele săteşti

Nu de mult a luat fiinţă în localitate magazinul de Stat „Ciocanul“, care desface în cuprinsul oraşului şi judeţului nostru articole de fierărie, menaj, electricitate, unelte agricole, etc., la preţuri foarte avantajoase.

Astfel, într'un timp destul de scurt, magazinul de Stat Ciocanul filiala magazinului cu acelaşi nume din Iaşi — a distribuit următoarele mărfuri: 4 vagoane fier brut, 2 mii m. p. de sticlă pentru geamuri, 4 mii kg. sodă caustică, 7 mii kg. sodă cristalizată, 1.800 kg. săpun de rufe şi toaletă, 2 vagoane cuie, 800 becuri electrice, 1 vagon sticlărie şi 800 kg. vase emailate.

Unelte agricole distribuite pe credit ţăranilor muncitori

In afară de aceste mărfuri magazinul Ciocanul a distribuit ţăranilor muncitori, prin cooperativele săteşti, însemnate cantităţi de unelte şi maşini agricole.

S'au distribuit 250 pluguri, 120 de grape, 26 vânturători, 30 batoze de porumb, 10 semănătoare de porumb, 2500 kgr. de lopeţi şi hârleţe, 60 tocătoare-furaj precum şi 3.000 kgr. fiare de pluguri.

Uneltele susamintite au dat un ajutor neprecupeţit ţărănimei muncitoare în actuala campanie agricolă.

Înfiinţarea unor centre de lapte în judeţ

Incepând dela 1 Dec. crt. au luat fiinţă în judeţul nostru, pe lângă cele 12 dispensare de prenatale şi puericultură, câte un centru de lapte, unde se distribue zilnic câte 50 raţii alimente pentru sugari, gravide şi bolnavi ce frecventează acest dispensar.

Fii ţăranilor din judeţul Vaslui, trimişi la Institutul de Artă din Iaşi

Prin reforma învăţământului, s'au deschis larg porţile şcolilor către ştiinţă şi artă, pentru fiii muncitorilor şi ţăranilor.

Astfel, din judeţul Vaslui, 13 tineri, elemente talentate din rândurile ţărănimei muncitoare, au fost trimişi să urmeze cursurile Institutului de Artă din Iaşi.

Concurs literar-ştiinţific, pentru elevi

In cadrul activităţii ARLUS, la şcolile elementare şi medii din localitate, au avut loc concursuri literare-ştiinţifice, la care au participat un număr de eleve şi elevi.

Subiectele concursului s'au referit la cunoştinţele elevilor privitoare la viaţa politică, socială şi intelectuală din Uniunea Sovietică.

IONEL POPOVICI

Societatea Comercială de Stat

„MOLDOVA“

aduce la cunoştinţa salariaţilor oraşului Iaşi, că primeşte înscrieri la sediile notate mai jos, pentru distribuirea articolelor raţionate către salariaţi. Se vor înscrie salariaţii şi familiile lor

1. Magazinul Moldova Nr. 1 Str. Gh. Dimitrov 117
2. „ „ No. 2 Str. 30 Decembrie 17
3. „ „ No. 3 Str. Păcurari 200
4. „ „ No. 4 Str. Bucşinescu 1
5. „ „ No. 5 Str. Dr. C. Parhon
6. „ „ No. 6 Şos. Ilie Pintilie 98

Magazinul de Stat

„Ciocanul“

anunţă că în vederea sărbătorilor a primit un transport special de **sticlărie**, porcelanuri, oale, emailate, damigene precum şi toate articolele ce ating această branşă. Deasemenea a primit un transport de aparate de RADIO „PHILIPS“, care pot fi cumpărate numai de către instituţii, întreprinderi naţionalizate, salariaţi şi organizaţii sindicale; S'au mai pus în vânzare **jucării de copii, cărucioare** diferite modele, ornamente pentru pomul de Crăciun, etc.

la preţuri convenabile

Societate Comercială de Stat

„MOLDOVA“

aduce la cunoştinţa salariaţilor oraşu'ui Iaşi că a în put distribuirea pastelor făinoase la sediile jos notate, în baza bonului Nr. 13 Diverse din luna Decembrie 1948, din cartele A, B, C, D1 şi D2 câte 0,500 grame de fiecare

1. Magazinul Moldova Nr, 1 str. Gh. Dimitrov 117
2. „ „ Nr. 2 str. 30 Decembrie 17
3. „ „ Nr. 3 str. Păcurari 200
4. „ „ Nr. 4 str. Bucşinescu 1
5. „ „ Nr. 5 str. Dr. C. Parhon
6. „ „ Nr. 6 şos. Ilie Pintilie 98

Cinematografele SIDOLI şi PHOENIX

prezintă de LUNI

O PRODUCŢIE FRANCEZĂ-1947

O secţie de pediatrie la Spitalul de Stat P. Neamţ

Având în vedere raportul Inspectoratului General Sanitar Iaşi, precum şi nevoile medicale ale populaţiei din judeţul Neamţ, Ministerul Sănătăţii a decis ca la sus arătatul spital să se înfiinţeze o secţie de pediatrie cu 20 paturi.

ULTIMELE ŞTIRI

Critica domnului A. I. Vîşinski
privitoare la declaraţia drepturilor omului
formulată de imperialişti

PARIS 13. (Rador) — In seara de 11 Decembrie sesiunea plenară a Adunării Generale a adoptat declaraţia drepturilor omului. După cum era de aşteptat, majoritatea anglo-americană a respins propunerea delegaţiei sovietice de a amâna adoptarea acestei declaraţii, până la sesiunea viitoare, astfel încât Adunarea Generală să fie în stare să examineze în mod serios proectul prezentat, care conţine numeroase lacune, scoase în evidenţă de către A. I. Vişinski în cuvântarea sa din 9 Decembrie.

Majoritatea anglo-americană a respins deasemenea toate amendamentele propuse de către delegaţia URSS care tindeau să elimine lipsurile cele mai importante ale proiectului de declaraţie.

Comportându-se astfel, blocul anglo-american a confirmat faptul vădit că intenţionează să utilizeze declaraţia adoptată la 11 Decembrie ca o simplă perdea de fum, menită să mascheze opresiunea şi condiţiile inumane de trai ale milioanelor de oameni simpli din ţările capitaliste.

In cuvântările pe care le-au ţinut, delegaţii Egiptului, Equadorului şi Siriei au insistat ca declaraţia să fie adoptată fără nici un amendament.

Delegatul Jugoslaviei a subliniat existenţa unor lipsuri fundamentale în acest proect şi a sprijinit amendamentele propuse de către delegaţia U. R. S. S.

A. I. Vişinski, conducătorul delegaţiei URSS, luând cuvântul, a scos în evidenţă o serie de probleme principale care se nasc din discuţia asupra proectului de rezoluţie al drepturilor omului, Subliniind că mai multe articole ale acestui proect nu ţin seama câtuşi de puţin de drepturile suverane ale statelor democratice, Vişinski a reamintit faptul că printre unii dintre membrii Organizaţiei Naţiunilor Unite este la modă „teoria" cu totul falsă că principiul suveranităţii de stat este reacţionară şi că trebue să se renunţe la acest principiu de dragul unei cooperări internaţionale.

D-l A. I. VÎŞINSCHI

Declaraţia drepturilor omului se transformă cu aceste vederi şi „teorii" cu adevărat reacţionare şi îndreptate împotriva suveranităţii de stat. Unii dintre cei de aici—a declarat Vişinski — susţin că problemele de stat să fie luate în consideraţie în declaraţia drepturilor omului, tocmai pentru că această declaraţie este consacrată numai drepturilor omului.

Dar nu se pot concepe drepturile omului în afara statului şi noţiunea însăşi de drept este noţiunea de stat.

Mai mult încă, drepturile omului nu pot fi concepute fără apărarea şi protejarea statului însuşi; altfel aceste drepturi devin simple iluzii.

După ce s'a ocupat de discursul profesorului Cossin, delegatul Franţei, care se declarase în favoarea limitării suveranităţii statelor, conducătorul delegaţiei sovietice a citat numeroase declaraţii ale unor experţi de frunte în drept. Vişinski a aratat că nu este întâmplător faptul că Bevin şi Spaak, Eden şi alţi politicieni Marshallizaţi din Europa occidentală, pledează pentru limitarea suveranităţii. Această propagandă constitue o pregătire pentru capitularea finală a anumitor ţări faţă de un stat mai puternic care tinde să domine lumea.

Vişinski a subliniat mai departe că, în timpul elaborării proectului de declaraţie a drepturilor omului, delegaţia sovietică a depus un efort considerabil pentru a face această declaraţie să corespundă cu următoarele două cerinţe fundamentale:

1, Declaraţia drepturilor omului trebue să asigure respectarea drepturilor omului şi a libertăţilor de bază pentru toţi, fără deosebire de rasă, naţionalitate, stare socială, religie, limbă, sex, în conformitate cu principiile democratice, asigurând în acelaşi timp suveranitatea statului şi independenţa politică a acestuia.

2. Declaraţia drepturilor omului trebue nu numai să proclame aceste drepturi, dar şi să asigure punerea lor în practică ţinându-se seama bine înţeles de caracteristicile economice, sociale şi materiale ale ţării respective.

Câteva propuneri făcute de delegaţia sovietică şi sprijinite de delegaţiile democraţiilor populare şi de anumite alte state, au fost incluse în proectul de declaraţie. Astfel sunt propunerile care subliniază principiul formării organelor puterii de stat pe baza unor alegeri periodice, universale şi egale, cu vot secret; principiul că libertatea şi drepturile omului se referă nu numai la populaţia din metropolă, ci şi la populaţia din ţările coloniale.

Cu toate acestea, adoptarea amendamentelor susmenţionate, care ameliorează parţial peoectul' nu au putut schimba caracterul nesatisfăcător al acestui proect, în deosebi deoarece acesta evită complelt anumite probleme principale importante, despre care vorbesc tocmai proclamările sovietice.

Delegaţia U R. S. S. a propus ca declaraţia drepturilor omului să arate că fiecare popor şi fiecare naţiune are drept la autodeterminare naţională; că statele care au răspunderea administrării teritoriilor neautonome, inclusiv coloniile, trebue să uşureze punerea în aplicare a acestui drept, conducându-se după principiile şi scopurile O. N. U.-lui; în ceace priveşte popoarele de pe aceste teritorii, minorităţilor naţionale trebue să li se garanteze dreptul de a folosi limba maternă, de a avea propriile lor şcoli, biblioteci şi alte instituţii educative şi culturale, libertăţile de bază ale omului şi cetăţeanului, aşa cum sunt formulate de către declaraţie, se referă şi la populaţia din teritoriile neautonome, inclusiv coloniile.

Delegaţia U.R.S.S. propune să se declare că fiecare cetăţean al oricărui stat, fără deosebire de rasă, culoare, naţionalitate, stare socială, avere, profesiune, origină socială, limbă, religie sau sex, trebue să se bucure de dreptul de a lua parte la administrarea statului, de dreptul de a alege şi a fi ales în toate organele puterii de stat, pe bază de vot universal, egal, direct şi secret, fiecare cetăţean are dreptul, în rând cu ceilalţi cetăţeni să ocupe orice funcţie publică sau socială în ţara sa; stabilirea de discriminări pe bază de avere, educaţie sau alte criterii care limitează participatea cetăţenilor oricărui stat la vot, în timpul alegerilor, pentru organele reprezentative, este incompatibilă cu declaraţia de faţă.

In încheiere Vîşinski a condamnat pe calomniatorii care, nefiind în stare să respingă principiile fundamentale ale propunerilor sovietice, care corespund speranţelor şi dorinţelor tuturor oamenilor muncii, au încercat să deformeze caracterul esenţial ale acestor propuneri şi să prezinte situaţia ca şi cum, făcând aceste propuneri, URSS ar urmări ca statul să oprime pe individ, şi ca omul să fie numai o roţiţă în mecanismul statului.

Vîşinschi a reamintit că în realitate problema contradicţiei dintre stat şi individ există numai în societatea împărţită în clase dominante şi clase oprimate. Intr'o astfel de societate, statul este instrumentul de opresiune posedat de clasele dominante. Intr'o astfel de societate statul se sileşte să suprime personalitatea fiinţei umane ale cărei interese vin în conflict cu cele ale statului.

In concluzie, declaraţia drepturilor omului în forma în care a fost prezentată sesiunii plenare a fost votată şi adoptată paragraf cu paragraf. Delegaţiile URSS şi ale democraţiilor populare au votat pentru unele paragrafe din proect şi împotriva altora. Ele s'au obţinut când s'a trecut la vot asupra proectului în întregime.

Taxele de firmă

Spre a curma diferitele versiuni care şi-au făcut drum în privinţa taxelor pentru eliberarea certificatelor de existenţă a firmelor comerciele, înregistrăm volumul taxelor care se percep la Camera de Comerţ din Bucureşti:

Pentru firme individuale rurale lei 500.

Pentru firme individuale urbane lei 800.

Pentru societăţi comerciale cu capital până la 5.000.000 lei 1500.

Pentru societăţi comerciale cu capital dela 5—10.000.000 lei 2.000.

Pentru societăţi comerciale cu capital peste 10.000.000 lei 3.000.

ŞEDINŢA Căminelor Culturale

Eri a avut în sala „Phönix" o şedinţă de lucru a directorilor căminelor culturale din judeţ.

Cu această ocazie d. Târdea, din sfatul judeţean al Căminelor Culturale, a analizat în spirit critic şi autocritic greşelile comise de directorii de cămin şi a trasat sarcinile în vederea sărbătoririi zilei Republicei.

Au urmat discuţii, cu care prilej directorii de cămin au atras atenţia asupra unor condiţii de ordin obiectiv care au determinat lipsuri cu munca lor şi şi-au luat angajamente precise în privinţa muncii de viitor.

SPORT

Matchuri amicale

BUCUREŞTI: Dinamo-Armata: 2-1, CFR Buc.-Macaby 2-1.

TIMIŞOARA: CFR Timişoara-Politechnica 1-1 (0-1) Au înscris Ritter şi Andrei Rădulescu.

HOCKEY. Ieri au început în ţară matchurile de hockey. Iată primele rezultate:

TG. MUREŞ: Rata-Dermata Cluj: 6-1.

SIGHIŞOARA: C.F.R.-Vasile Roaită (Târnăveni): 4-2.

Vacanţa şcolară

Ministerul Invăţământului Public anunţă următoarele:

Vacanţa începe în seara zilei de 22 Decembrie. Cursurile reîncep în ziua de 3 Ianuarie la ora obişnuită, pentru toate instituţiile de învăţământ preşcolar, elementar, mediu şi superior.

Pentru evitarea înzăpezirilor

In vederea evitării eventualelor întreruperi de circulaţie pe drumurile naţionale din cauza înzăpezirilor, Ministerul Lucrărilor Publice a înzestrat cele 9 Inspectorate de Drumuri din ţară, cu pluguri mecanice. Aceste pluguri vor fi puse la dispoziţia Serviciilor de Drumuri din ţară, pentru a le deplasa imediat acolo, unde nevoile vor cere.

Totodată în sectoarele ameninţate cu înzăpezire, au fost instalate parazăpezi.

DOAMNA care a pierdut un ceas de mână poate să-l ridice la magazinul „Comision" str. Cuza Vodă Nr 46 (Casele Cristofor)

PIERDUT buletinul populaţiei pe numele Ghiriac-Th-Ecaterina Com-Podul Iloaiei Jud Iaşi. Il declar nul.

CAUT maşină scris portabilă în stare bună. Adresa la ziar.

Consiliul Sindical Judeţean şi Federaţia foştilor deţinuţi şi luptători antifascişti

Cu ocazia comemorării grevei tipografilor de acum 30 de ani curmată de cruntul măcel al regimului burghezo-moşieresc, organizează azi la ora 6 d. a. o mare adunare în sala Trianon. Va lua cuvântul muncitorul ceferist Gh. Işoveanu.

Adunarea va fi urmată de un festival artistic.

INTRAREA LIBERA

Armata democrată greacă
stăpână pe muntele Grammos

GRECIA LIBERĂ 13 (Rador).—Postul de radio „Grecia Liberă" anunţă că trupele armatei democrate au curăţat o mare parte a regiunii Grammos şi Smolinas de trupele monarho-fasciste. Unităţile armatei democrate controlează acum cea mai mare înălţime a muntelui Grammos şi zeci de sate.

Anul trecut trupele monarho-fasciste au pierdut zeci de mii de oameni în lupta pentru aceste localităţi.

O divizie a armatei democrate a atacat garnizoana inamică din Sohovo la 6 km. de Katerina. In cursul acestei lupte, a fost capturată o pradă de război coconsiderabilă. 85 locuitori din Sohovo s'au alăturat armatei democrate.

Noi dispoziţii
privitor la încasările fiscale

Minsterul de finanţe a trimis tuturor Administraţiilor instrucţiuni privind executarea programului de lucru pe luna Decembrie.

Conform acestor dispoziţiuni, în luna Decembrie toţi contribuabilii cu restanţe de impozite din exerciţiile trecute vor trebui să le achite în cursul acestei luni cu majorările legale.

Fac excepţie dela această dispoziţie, deci vor plăti fără majorări, agricultorii cu proprietăţi până la 2 ha. inclusiv la şes. 3 ha. la deal şi 5 ha. la munte pentru rata din luna Decembrie 1948, deoarece acestor agricultori li s'a acordat posibilitatea ca plata rămăşiţei existente la 1 Noembrie 1948 să să fie lichidată în două rate şi anume în Noembrie şi Decembrie 1948.

Organele fiscale vor urmări încasarea a 75 la sută din impozitele directe şi indirecte datorate de contribuabili până la 31 Decembrie 1948.

Vor fi urmărite cu o deosebită atenţie datoriile elementelor chiabure dela sate, neiăsându-se nici un agricultor chiabur sau bogătaş neîncasat.

In acelaş mod se va proceda şi cu urmărirea impozitului comercial, profesional, sau pe clădiri.

Amânările la încorporare

Marele Stat Major aduce la cunoştinţa tinerilor care au dreptul şi au solicitat amânări de încorporare pentru studii că a aprobat prelungirea termenului depunerii certificatului de înscriere la şcolile şi institutele de învăţământ superior pe anul şcolar 1948 | 1949 până la data de 15 Decembrie a. c.

Prezentul comunicat serveşte drept ordin Cercurilor Teritoriale.

Abonaţi-vă la OPINIA

Extinderea atribuţiilor asesorilor populari

Ministerul Justiţiei a întocmit un decret prin care se aduc importante modificări legii de organizaee judecătorească şi decretului pentru organizarea şi funcţionarea Parchetului.

După prevederile acestui decret, judecarea pricinilor atât în materie penală cât şi civilă se va face cu participarea asesorilor populari la judecători, Tribunale şi Curţi.

Asesorii populari vor asista şi ajuta pe procurori în cercetarea tuturor cauzelor.

Deasemenea va fi complectată cu asesori populari şi instanţa însărcinată să dea ordonanţele prezidenţiale. (Această dispoziţiune e aplicabilă mai ales în cazuri de evacuare pe cale de ordonanţă prezidenţială).

Decretul mai prevede că repartizarea asesorilor populari la instanţe poate fi schimbată, după nevoie de către prim preşedintele Tribunalului, sau prim-preşedintele Curţii.

Prim preşedinţii de Tribunal şi de Curte pot cu aprobarea prealabilă a Ministerului Justiţiei să cheme pe asesorii populari supleanţi să judece în acelaş timp cu asesorii populari titulari.

Deasemenea prim-procurorii Tribunalelor pot în aceleaşi condiţiuni să cheme pe asesorii populari supleanţi să participe la lucrările Parchetului în acelaş timp cu asesorii populari titulari.

Decretul intră în vigoare începând dela 1 Ianuarie 1949.

ORA 12

Noui şi mari succese
ale armatei populare chineze

NANKING 13 (Rador) Agenţia France Press anunţă că forţele armatei de eliberare chineze au ocupat aeroportul Kalagan, situat la 7 km. sud est de oraşul Kalgan.

Pe de altă parte se anunţă că în regiunea Nankingului o armată a Kuomintangului, de sub comanda generalului Sun Yan Ling, a trecut de partea armatei populare de eliberare.

* * *

NANKING 13. (Rador) — France Presse anunţă că în provincia Ciang Su Chiang, armatele populare de eliberare chineze au trecut fluviul Jihnai, la sud de lacul Ugtse, încercuind un grup de armată al Kuomintangului; unităţi înaintate ale armatei populare de eliberare se găsesc la 18 km. de Ciang, capitala provinciei Ciang Su Chiang.

BIBLIOTECA UNIVERSITĂȚII IAȘI

ANUL 40 Nr. 682

ABONAMENTE

Lei 360 . . . . . 3 luni
„ 5.000 întreprinderi, autorități pe un an

Atelierele tipografice
IAȘI, Str. ȘTEFAN CEL MARE 50-52

4 Pagini 4 Lei

OPINIA

ZIAR POPULAR COTIDIAN

Miercuri 15 Decembrie 1948

Redacția
IAȘI, STR. ȘTEFAN cel MARE Nr. 52
Administrația
IAȘI, STR. CUZA VODA Nr. 50

TELEFOANE:
Redacția . . (Nr. 1209 / 1210
Administrația . . 2047
Serv. de noapte . . 2089

Director C. R. GHIULEA

20 tone făină albă pentru aprovizionarea de sărbători a salariaților ieșeni

In vederea aprovizionării de Crăciun a salariaților, s'a repartizat de către Direcția Comercială Județeană prin Centrocomaliment 20 de tone făină albă. Distribuția se va face prin magazinele de Stat și cooperativele de salariați pe bonul Nr. 12 Diverse, din cartela alimentară pe luna Decembrie câte 500 gr. de persoană, socotit la 20 lei kg.

Distribuția se face salariaților și membrilor lor de familie din industriile de bază din orașul și județul Iași.

Cartelele vor fi vizate de întreprinderea sau instituția respectivă.

Pentru îmbunătățirea aprovizionării Iașului cu produse lactate

Deficiențe care pot fi înlăturate cu sprijinul autorităților. Situația din piețele alimentare

O problemă care-și așteaptă încă rezolvarea, este aceea a achiziționării de produse lactate la Iași.

Dacă în alte sectoare de aprovizionare se poate vorbi în general de o îmbunătățire reală, în schimb nu se poate spune același lucru și despre sectorul aprovizionării orașului cu lapte și derivatele sale.

In presa locală au fost aduse o serie de critici bine întemeiate în această direcție, însă neluarea la timpul potrivit, adică înainte de venirea iernii, de către organele în drept a măsurilor necesare, au determinat în mare parte situația actuală a pieții în acest sector.

Pe de altă parte însă, există în momentul de față și o sumedenie de factori obiectivi care îngreuează operațiile de aprovizionare a orașului nostru cu produsele lactate.

Aceștia trebuesc luați în considerație, atunci când e vorba de a găsi o soluție justă problemei.

Acțiunea Soc. „Aprolacta" trebue sprijinită de autorități

După cum se știe, prin decizia recentă, Societatea comercială „Aprolacta" a primit însărcinarea să colecteze aceste produse lactate, urmând ca distribuirea lor să se facă prin intermediul magazinului „Moldova".

Aprolacta întâmpină însă o serie de greutăți în achiziționare, în județ.

Există o serie de indivizi care plătesc pe sub mână producătorilor prețuri mai mari decât cele reale fixate.

Aceștia trebue să fie opriți de a mai lucra în această direcție. După câte suntem informați, dealtfel, au și fost luate o serie de măsuri în această direcție.

In acest fel, sarcina societății comerciale „Aprolacta" va fi cu mult ușurată.

Situația din piețe

In piețe se mai exercită de către diferiți samsari operațiile de vânzare a untului, brânzei etc... bineînțeles la prețuri care nu sunt de loc moderate.

Au apărut și o sumedenie de negustori, îmbrăcați în șube și sumane care nestingheriți, își exercită comerțul lor.

Autoritățile administrative din piețe trebue să dea dovadă de mai multă vigilență pentru ca legea să fie respectată în litera ei, zădărnicindu-se manevrele intemediarilor speculanți.

Separatoare pentru fabricarea untului funcționează în județ

Am anunțat într'un număr trecut că în județ, în cadrul acelorași măsuri de îmbunătățire a aprovizionării orașului, au fost puse în funcțiune primele separatoare pentru fabricarea untului.

In acest fel, se va ajunge în mod treptat la ieftinirea prețului acestui produs, care în momentul de față este încă destul de urcat.

Prin stimularea activității conducătorilor societății Aprolacta, printr'un concurs mai larg dat de către autoritățile în drept acestei societăți, va trebui să obținem ameliorări simțitoare în operația de aprovizionare a orașului cu produsele lactate.

Z. S.

Distribuirea uleiului la Iași pe luna Decembrie

Ministerul de resort a pus la dispoziția Direcției Comerciale Județene cantitatea de 3 vagoane ulei pentru luna Decembrie.

Distribuția va începe Joi 16 Decembrie crt. și se va face prin sediile magazinului de Stat „Moldova" și cooperativele.

Agricultorii din mediul urban vor primi cote de zahăr lunar

S'a hotărît distribuirea unei cote de 200 gr. zahăr lunar agricultorilor din mediul urban. Zahărul va fi distribuit prin cooperativele orășenești, a căror membrii sunt aceștia.

Beneficiază de această dispoziție agricultorii din mediul urban, proprietari a cel mult 3 ha. pământ.

Distribuirea zahărului se va face pe tabele nominale, iar stabilirea celor îndrituiți va fi efectuată de o comisie formată din reprezentanți ai Direcției Comerciale Județene, ai Sindicatului de salariați agricoli și a autorităților locale.

Probleme școlare

ȘCOALA ȘI FAMILIA

Indrumătorul edilat de Ministerul Invățământului Public pentru profesorii școlilor medii acordă o importanță deosebită activității dascălilor cu părinții, legăturilor dintre școală și familie.

Căci numai coordonând activitatea pedagogică desfășurată de dascăli în școli cu aceea pe care o desfășoară părinții acasă se poate ajunge la rezultatul dorit.

Relațiile dintre profesori și părinți nu trebue să fie deaceea sporadice, iar profesorii să evite atitudinea condescendentă. Relațiile acestea trebue să aibă caracter de continuitate, și să aibă ca fundament încrederea și stima reciprocă.

Părintele îi poate furniza profesorului o serie de date care să-i faciliteze munca, atrăgându-i atenția asupra unor însușiri (calități sau defecte) pe care profesorul n'a avut încă posibilitatea să le observe.

Profesorul îi poate, la rândul, îndruma pe părinte, într'o serie de probleme privind educația copilului: deprinderea de a munci și gândi, responsabilitatea, patriotismul, disciplina, indicându-i metodele de combatere a defectelor elevului.

Cunoscând apoi felul de viață a elevului, profesorul va ști în ce direcție să-și îndrepte eforturile în vederea educării lui.

Pentruca educația din familie să meargă în același sens cu aceea din școală, pentruca să adâncească și să completeze educația școlară, este nevoe ca părinții să acționeze ei înșiși pe linia pe care vor și trebue să-și crească odraslele. In acest sens, se impune discutarea cu părinții a unei serii întregi de probleme care să aibă ca rezultat ridicarea nivelului lor ideologic, condiție indispensabilă a desfășurării unei bune educații în familie.

Pentru aceasta însă profesorii trebue să renunțe la comoditățile cu care îi deprinseseră regimurile trecute, să aibă conștiința clară a misiunii lor, entuziasmul pe care această conștiință îl implică, iar părinții să aibă încredere în profesori, să se apropie de dânșii cu dragoste și să le urmeze povețele.

I. L.

Pe marginea Congresului Uniunii Populare Maghiare

Era un sistem tradițional al oligarhiei conducătoare românești de a învrăjbi naționalitățile din cuprinsul țării, spre a le stăpâni și exploata mai lesne.

Sistemul a fost aplicat și în Ardeal, după unirea din 1918. In bună companie cu partidul șovin al lui Maniu și Vaida-Voevod, oligarhia din regatul vechi a întins opresiunea asupra naționalităților din Ardeal, transformându-le pe acestea—și în special populația maghiară—în cetățeni de categoria a doua!

Suportând deopotrivă exploatarea economico-socială și asuprirea națională, populația maghiară n'a putut duce o viață normală și n'a fost în măsură să contribue, în raport cu numărul și capacitatea ei, la consolidarea și propășirea Statului român.

Astăzi situația e cu totul schimbată.

Sub regimul democrației populare, în Statul republican, este în întregime asigurată egalitatea de drepturi a poporului român și a celorlalte naționalități conlocuitoare, fiind cu toții eliberați de exploatarea de clasă și de asuprirea politică.

Această situație s'a putut realiza datorită forței conducătoare a partidului clasei muncitoare, călăuzit de ideologia marxist-leninistă a frației între popoare.

Prietenii unguri din cuprinsul R.P.R. se simt acasă la dânșii și au posibilități largi de desvoltare, spre a contribui, alături de populația românească, la consolidarea democrației populare și la construirea bazelor socialismului.

Grupată în jurul organizației politice a Uniunii populare maghiare, populația muncitoare ungurească din granițele țării noastre duce o lăudabilă acțiune de lămurire a tuturor conaționalilor maghiari, pentru a extirpa și din sânul ungurimii orice urmă de șovinism din otrava introdusă de vechiul regim al Grofilor.

Astfel, în spiritul frației democratice și a colaborării libere, populația maghiară (ca și toate celelalte naționalități conlocuitoare) va fi un element activ de întărire și propășire a Statului popular.

Aceste considerațiuni se desprind limpede din al patrulea congres general al U. P. M. ce s'a ținut recent la Cluj.

Lr.

Aprovizionarea cu grâu a muncitorilor care vor lucra la dezăpezitul liniilor

La cererea Serviciului Regionalei L. C.F.R. se va da grâu, făină, sau pâinea necesară pentru aprovizionarea lucrătorilor care vor munci la dezăpezitul liniilor.

Livrarea se va face la simpla cerere a șefului de serviciu pe bază de tabele nominale.

Cum se desfășoară operațiile de recensământ la Iași

Operațiunile recensământului la Iași se desfășoară potrivit planului întocmit.

Duminică 12 Decembrie recenzorii au început să distribuie formulare ocupanților fiecărui apartament în parte, dând totodată lămuririle necesare.

Intrucât Duminică nu s'au împărțit decât vreo 70 la sută din totalul formularelor, restul s'au distribuit în cursul zilei de ieri, Luni.

Incepând de azi, Marți 14 Decembrie recenzorii vizitează din nou apartamentele și verifică dacă formularele au fost just și integral complectate.

In caz de mai sunt unele deslușiri de dat, personalul recenzent va da aceste lămuriri, lăsând mai departe formularele pentru a fi întocmite potrivit instrucțiunilor date.

Se atrage din nou atențiunea proprietarilor și chiriașilor să-și dea toată silința ca să facă schița apartamentelor respective. Numai în caz când ocupanții apartamentelor nu vor putea să întocmească schița, ea va fi făcută de tehnicienii Municipiului.

Formularele vor fi ridicate de către recenzori în decurs de șase zile dela înmânare.

Filmul românesc

Despre un trecut al filmului românesc ar fi foarte puțin de scris. Ca toate domeniile artei, nici filmul nu a putut să intereseze pe vechii guvernanți, deoarece nu le putea oferi venituri însemnate, nici profituri.

Lipsa de specialiști, de cadre tehnice, de actori adequați a făcut ca în acest sector, țara noastră să rămâie cu totul în urmă în timp ce de exemplu Ungaria sau Cehoslovacia aveau producții de filme excepționale din punct de vedere cantitativ.

Cele câteva filme realizate nu pot constitui nici o semnificație. Nababi care voiau să-și lanseze aleasa inimei sacrificau un film pe care-l treceau la capitolul „pierderi", actori-vedete ce țineau să se imortalizeze pe pelicula sacrificau economiile, sau câte un entuziast „cârpea" un film de mântuială. Acesta era bilanțul cinematografiei românești; cât despre calitatea filmului, ea nici nu merita discutată. Ne amintim de scena unui film în care eroul în timp ce se apleca să sărute galant mâna unei doamne avea cravata la gât, iar când își ridica capul era cu... papillon. Atât de prost din punct de vedere tehnic erau filmele noastre realizate, în timp ce partea artistică era cu totul desuetă și în directă contradicție cu cerințele unui film.

•

Odată cu trecerea principalelor mijloace de producție în mâinile oamenilor muncii s'a pus și o deosebită atenție pe industria filmului reprezentată de Oficiul Național Cinematografic din Ministerul Artelor și Informațiilor. Publicul nostru a remarcat astfel desigur calitatea din ce în ce mai bună a jurnalelor O. N. C., pitorescul imaginelor, acuratețea tehnică, sonorizarea, etc.

Dar în afara de aceste jurnale s'a trecut și la realizarea unor filme de lung metraj. Primul film „Lunca Prutului", aduce pe ecran momente din viața și munca brigadierilor de pe șantierul „Ana Pauker". Dintre filmele în curs de terminare trebue să notăm „Petrolul" turnat pe Valea Prahovei, un film oglindind munca din fabricile naționalizate de pe întreg cuprinsul țării și un altul care are ca temă viața naționalităților conlocuitoare din R. P. R.

De asemeni filmul de lung metraj „Răsună Valea", inspirat din viața șantierului Bumbești-Livezeni a fost terminat de un grup de 60 artiști și tehnicieni pe Valea Jiului, după un scenariu al scriitorului Mircea Ștefănescu în regia d-lui Paul Călinescu.

Sunt începuturi modeste dar ele se fac cu pași mari căci filmul românesc are de data aceasta sprijinul oamenilor muncii, sprijinul legal al guvernului. Având ca exemplu, filmul care a ajuns la stadiul cel mai înaintat din lume, cel din Uniunea Sovietică, peliculele românești vor crește în calitate odată cu cantitatea lor.

Și nu va trece multă vreme când odată cu uriașele progrese făcute în industria românească, filmele noastre, vor oglindi în sunet și imagini realizările tot mai mari ale oamenilor muncii din R. P. R., viața, năzuințele și arta lor.

ST. POPA

O școală de stahanoviști la Leningrad

Uzina „Linotip" din Leningrad este o întreprindere fruntașă a industriei de construcții de mașini.

Mulți stahanoviști ai acestei uzine dau exemple de realizarea unor norme superioare de producție.

In uzină au fost adoptate metode rapide de prelucrare a metalelor. Deasemeni au fost create dispozitive speciale care permit grăbirea procesului de fixare a pieselor unei mașini, obținându-se economia de timp necesară pentru operații ajutătoare.

In urma inițiativei Comitetului regional al Sindicatului muncitorilor din industria construcțiilor de mașini și aparate, în uzina „Linotip" a fost înființată o școală de stahanoviști și pentru muncitorii diferitelor uzine din Leningrad. Programul cursurilor a fost elaborat de tehnologii uzinei cu ajutorul inițiatorilor prelucrării rapide a metalelor.

Cursurile sunt predate de un grup de ingineri și stahanoviști ai uzinei care predau lecțiile la mașinile lor, însoțindu-le cu demonstrații practice.

NOTE

Recensământul locuințelor

Echipele de recenzori au început să străbată străzile și cartierele orașului nostru vizitând casă cu casă. Importanța acestei operațiuni este cunoscută, deaceea, cei care o efectuează depun o atenție deosebită.

Este însă și de datoria celor ce complectează respectivele formulare, să aibă în vedere această importanță și să depuie toate eforturile pentru a răspunde cât mai bine întrebărilor din chestionar. Orice greșală adaogă o muncă în plus, îngreuiază ducerea cât mai repede la bun sfârșit a recensământului.

Demascarea răuvoitorilor și a celor care complectează intenționat greșit formularele, odată cu sprijinirea efectivă și grija de a ajuta pe recenzori în operația lor, este o datorie cetățenească.

Din nou cozile

Duminică dimineață, într'un frig tăios la brutăria din spatele Pieții Sf. Spiridon se întindeau două cozi de dimensiuni mai mult decât respectabile. Aceasta în timp ce la brutăriile de peste drum de Piață nu se desfășura nici o activitate.

Inființarea de noi ghișee, ori vreo altă măsură menită să pună capăt acestei situațiuni (care se manifestă și la măcelării) se impune.

Cheflii

De câteva seri se pot întâlni cu regularitate la ore mai târzii grupuri de cheflii nocturni ce se manifestă printr'o gălăgie de multe ori asurzitoare ce tulbură liniștea pașnicilor cetățeni.

Un astfel de grup gălăgios se manifesta printr'un cor infernal în dreptul pieții Sf. Spiridon într'una din serile trecute. Dintr'un colț doi gardieni publici îi priveau fără să protesteze.

O atitudine mai energică nu ar strica însă...

Cota de zahăr pe luna Ianuarie va fi distribuită înainte de sărbători

Direcția Generală Comercială aduce la cunoștința publicului că s'au luat măsuri pentru distribuirea cotei de zahăr pe luna Ianuarie înainte de sărbători.

REZOLUȚIA BIROULUI POLITIC AL C. C. AL P. M. R. IN CHESTIUNEA NAȚIONALA

Zilele acestea a avut loc o ședință a Biroului Politic al C.C. al P.M.R., care, din însărcinarea Plenarei C. C. al P.M.R. a luat în discuție sarcinile Partidului în chestiunea națională.

Biroul Politic a adoptat următoarea rezoluție:

Comitetul Central al Partidului Muncitoresc Român, conștient de sarcinile mari ce stau în fața clasei muncitoare și ale întregului popor în perioada de trecere dela capitalism la socialism, pentru a asigura o consecventă aplicare a politicii democratice în problema națională, consideră necesară prelucrarea temeinică cu întregul Partid a acestei chestiuni. In condițiile actuale ale ascuțirii luptei de clasă, aplicând cu fermitate linia Partidului în chestiunea națională, cimentăm și mai bine unitatea politică și morală a poporului muncitor fără deosebire de naționalitate, pe drumul construirii socialismului. Totodată smulgem o armă periculoasă din mâna dușmanului de clasă, din mâna reacțiunii și a imperialismului.

I.

Rezolvarea chestiunii naționale este o sarcină de seamă a politicii proletariatului. Partidul proletariatului, singura forță politică ce merge consecvent pe linia rezolvării depline a chestiunii naționale în concordanță cu interesele fundamentale ale clasei muncitoare și ale întregului popor, este călăuzit de învățăturile marxism-leninismului. Învățătura lui Marx-Engels-Lenin și Stalin plecând dela principiul că nu poate fi liber un popor dacă asuprește alte popoare, ne arată că proletariatul și partidul lui revoluționar trebue să devină conducătorul luptei pentru libertatea și egalitatea de drepturi a tuturor naționalităților, pentru solidaritatea internațională a celor ce muncesc. Clasicii marxismului au arătat că, chestiunea națională trebue privită în legătură cu sarcinile ce stau în fața clasei muncitoare și că ea se subordonează întotdeauna sarcinii principale a clasei muncitoare: desființarea exploatării capitaliste și instaurarea orânduirii socialiste, că fără realizarea egalității depline a naționalităților, proletariatul nu poate să lichideze exploatarea omului de către om.

Lenin și Stalin au luptat atât împotriva șovinismului mare-rus, cât și împotriva naționalismului reacționar al burgheziei naționalităților asuprite.

Partidul bolșevic a demonstrat în mod strălucit cum trebue rezolvată problema națională în cadrul revoluției socialiste. Din acea închisoare a popoarelor, care a fost Rusia țaristă, Partidul bolșevic a creat măreața patrie comună a tuturor popoarelor sovietice, eliberate de orice exploatare și asuprire. Uniunea Republicelor Socialiste Sovietice s'a format pe principiul egalității și al liberei voințe a popoarelor.

Explicând biruința politicii naționale leniniste, Stalin spune: „Lipsa claselor exploatatoare care sunt organizatoarele principale ale vrajbei dintre națiuni; lipsa exploatării care cultivă neîncrederea reciprocă și atâță patimile naționaliste; faptul că la putere se află clasa muncitoare dușmană a oricărei subjugări și purtătoare credincioasă a ideii internaționalismului; realizarea ajutorului reciproc între popoare în toate domeniile vieții economice și sociale; în sfârșit înflorirea culturii naționale a popoarelor URSS, cultură națională în formă, socialistă în conținut: toți acești factori și alți factori asemănători au dus la schimbarea radicală a fizionomiei popoarelor URSS, la dispariția din sânul lor a sentimentului de neîncredere reciprocă, la desvoltarea sentimentului de prietenie reciprocă, la stabilirea unei adevărate colaborări frățești a popoarelor în sistemul unui stat unional unic".

Politica naționalistă, rasistă, șovinistă, folosită de imperialiști, tinde să submineze solidaritatea internațională a maselor muncitoare în luptă lor împotriva imperialismului, pentru democrație și socialism și duce la pierderea independenței și suveranității naționale a popoarelor. Politica sovietică de egalitate în drepturi instaurează și pe plan extern relații amicale între popoare, relații bazate pe respectarea libertății și a independenței tuturor națiunilor.

Stalin ne învață: „Oamenii sovietici consideră că orice națiune indiferent dacă este mare sau mică, are particularitățile sale calitative, specificul său care îi aparține numai ei și care nu se găsește la alte națiuni. Aceste particularități constitue acea contribuție pe care fiecare națiune o aduce la tezaurul comun al culturii mondiale, îl completează și îl îmbogățește. In acest sens toate națiunile, și mici și mari, se află în situație egală și fiecare națiune este egală oricărei alte națiuni".

Traducerea în viață a acestei politici de către URSS atât în interior cât și pe plan extern, dovedește deplina justețe a concepției marxiste-leniniste în chestiunea națională.

II

Politica naționalismului burghez este o politică de desbinare, de subjugare și de asuprire a popoarelor. Naționalismul este cel mai primejdios dușman al unității celor ce muncesc în lupta pentru interesele lor de clasă, pe când internaționalismul proletar este arma cea mai puternică a clasei muncitoare și a tuturor oamenilor muncii împotriva oricărei asupriri naționale și exploatări de clasă.

Lenin spune: „Muncitorul care pune unitatea politică cu burghezia națiunii „sale" mai presus de unitatea deplină cu proletarii tuturor națiunilor, procedează împotriva intereselor sale, împotriva intereselor socialismului și împotriva intereselor democrației".

Naționalismul clicii trădătoare din conducerea Partidului Comunist Iugoslav a dus la politica părăsirii luptei de clasă, la politica demobilizării și a dezarmării oamenilor muncii în fața dușmanului de clasă.

Acest grup nemernic s'a îndepărtat de marxism-leninism, s'a rupt de U.R.S.S. de țările democrației populare și de mișcarea muncitorească internațională. El neagă rolul conducător al U.R.S.S.-ului în frontul unic socialist, rostogolindu-se astfel pe panta trădării internaționalismului proletar. Această bandă a dezlănțuit o teroare sălbatecă împotriva celor mai buni fii ai clasei muncitoare iugoslave, care au rămas credincioși internaționalismului marxist-leninist, a pornit la persecutarea naționalităților și încearcă să creeze centre trotkiste, teroriste și de spionaj și în țările vecine cu democrație populară. Ea primejduește cuceririle sociale și existența însăși a Republicii Federative Populare Iugoslave, aservind-o imperialismului anglo-american.

Independența și suveranitatea țărilor cu democrație populară, construirea socialismului în aceste țări, pot fi asigurate numai prin lupta unită înlăuntrul fiecărei țări, a maselor muncitoare fără deosebire de naționalitate, sub semnul frăției între popoare și a solidarității internaționale a oamenilor muncii, numai prin ajutorul mutual între democrațiile populare și prin unirea lor în jurul Uniunii Sovietice, cel mai puternic bastion al păcii și libertății popoarelor. Atașamentul față de U. R. S. S. patria socialismului, combaterea hotărîtă a oricărei manifestări anti-sovietice, este piatra de încercare, criteriul internaționalismului proletar, este chezășia principală a prosperității și înfloririi țărilor cu democrație populară, a consolidării libertății și independenței lor naționale.

III

După primul război mondial, imperialiștii occidentali au întreținut în statele reacționare vecine Uniunii Sovietice, o propagandă turbată de ură împotriva Uniunii Sovietice, de discordie și vrajbă națională. Pentru a-și asigura exploatarea maselor muncitoare, burghezia și moșierimea română sunt înfeudate imperialismului, în cârdășie cu burghezia și moșierimea minorităților naționale au dus o politică de asuprire, de desnaționalizare și de atâțare la ură, instaurând în regiunile locuite de naționalități un adevărat regim colonial.

In România burgheză-moșierească, Partidul Comunist Român a fost singurul partid care a dus o luptă consecventă pentru soluționarea democratică a chestiunii naționale. Din primul moment al existenței sale, P. C. R. a fixat ca o sarcină de bază a Partidului lupta împotriva asupririi naționale, pentru egalitatea completă în drepturi din punct de vedere economic, politic și cultural, a naționalităților conlocuitoare.

Asuprirea națională, practicată de clasele conducătoare a ușurat însăși exploatarea și asuprirea maselor muncitoare ale poporului român, a slăbit rezistența poporului și a înlesnit astfel trădarea fasciștilor români, care au împins țara în brațele imperialismului hitlerist german.

Eliberarea țării noastre de către victorioasa Armată Sovietică și răsturnarea odioasei dictaturi fasciste antonesciene de către forțele democratice în frunte cu P. C. R., au creiat condiții pentru asigurarea independenței țării noastre și rezolvarea democratică a chestiunii naționale.

Partidul Comunist Român n'a admis nici un fel de compromis în chestiunea națională și a mers cu hotărîre împotriva curentului șovinist alimentat și susținut de partidele burgheze. Această principialitate marxist-leninistă a permis Partidului să pună bazele unei trainice conviețuiri frățești între poporul român și naționalitățile conlocuitoare.

Reacțiunea română și maghiară în slujba cercurilor imperialiste anglo-americane a încercat să provoace în chestiunea Transilvaniei neînțelegeri între populația română și maghiară, între România și Ungaria.

Atitudinea hotărîtă a Uniunii Sovietice și politica noastră justă în chestiunea națională au zădărnicit însă manevrele imperialiștilor, care urmăreau crearea unui focar de ură națională și scindarea frontului democratic al popoarelor în această parte a Europei.

Deasemeni, Partidul nostru a combătut cu hotărîre și folosirea diversionistă a anti-semitismului, instrument perfid în mâna claselor exploatatoare pentru otrăvirea conștiinței maselor populare.

Regimul democratic a creiat condițiile de desvoltare și de propășire economică, socială, politică și națională atât pentru poporul român cât și pentru naționalitățile conlocuitoare. Din inițiativa P. C. R., regimul democratic a suprimat toate discriminările naționale, rasiale și a acordat drepturi egale naționalităților conlocuitoare, creînd posibilități materiale pentru exercitarea acestor drepturi.

Egala îndreptățire a țăranilor nevoiași de orice naționalitate la reforma agrară, susținerea de către Stat a școlilor în care se predă în limba maternă a naționalităților conlocuitoare, începând dela învățământul pre-școlar până la institutele superioare și universități, editarea ziarelor și literaturii în limba naționalităților, creiarea numeroaselor instituții de cultură și artă pentru acestea, folosirea limbii materne în administrație și justiție, prezența reprezentanților naționalităților în Marea Adunare Națională, participarea naționalităților conlocuitoare în organele de stat de toate gradele, participarea naționalităților și organizațiilor lor democratice la viața politică sunt realizările politicei juste a Partidului în problema națională.

Politica egalității de drepturi este strâns legată de politica de înfrățire între poporul român și naționalitățile conlocuitoare, „conviețuirea frățească pe baza egalității de drepturi fiind socotită un element principal de consolidare și de desvoltare a democrației românești". (Gh. Gheorghiu-Dej).

IV.

In Republica Populară Română, stat unitar, alături de poporul român trăesc și alte populații: maghiari, evrei, ruși, ucraineni, bulgari, greci, albanezi, sârbi, germani, etc.

Printre succesele repurtate de Partidul nostru, realizările pe linia rezolvării problemei naționale ocupă un loc de frunte. Loviturile date clasei moșierești și celei capitaliste precum și înfăptuirea egalității de fapt și nu numai de drept a popoarelor conlocuitoare, sunt tot atâtea lovituri date la rădăcina șovinismului și naționalismului.

Partidul nostru a obținut rezultate serioase în educarea maselor populare în spiritul conviețuirii frățești, în spiritul internaționalismului proletar. Ar fi o greșală însă dacă am subaprecia existența manifestărilor de naționalism a influenței ideologiei burgheze naționaliste, atât în rândurile populației românești cât și ale naționalităților conlocuitoare. Aceste manifestări sunt provocate și cultivate de dușmanul de clasă intern și din afară, de elementele exploatatoare dela orașe și sate, de agenții imperialismului anglo-american, între care agenții Vaticanului.

Rămășițele claselor exploatatoare urmăresc să provoace în sânul populației românești curente șovine, antisemite, anti-maghiare, să mențină prejudecăți față de limba, tradițiile populare, specificul național al populației naționalităților conlocuitoare.

Deși Comitetul Central al Partidului nostru încă în ședința plenară din 6 Iulie 1946 a pus ca sarcină concretă întregului Partid ca să ia atitudine împotriva acelor elemente din aparatul de stat, care sprijină direct sau indirect acțiunea de învrăjbire între populația românească și naționalitățile conlocuitoare, unele elemente din serviciile publice mai păstrează și acum atitudini șovine, ca moștenire a mentalității putrede a vechiului aparat de stat. Aceste elemente manifestă nepăsare și neînțelegere față de nevoile maselor naționalităților. In contradicție cu politica Partidului și a Guvernului, aceste elemente pun piedici în calea înfrățirii dintre poporul român și naționalitățile conlocuitoare și încearcă să compromită organele Statului democrat popular.

O manifestare a influenței șovine o constitue cazul lui Patrașcanu, care a devenit purtător al ideologiei și intereselor burgheziei românești, continuând vechea politică de învrăjbire față de naționalități. Poziția lui trădătoare a fost demascată și respinsă cu hotărîre de Partidul nostru.

Deasemenea, rămășițele claselor exploatatoare urmăresc să răspândească și în sânul populației naționalităților conlocuitoare curente naționaliste, șovine, anti-semite, să desvolte tendințe de izolare, de separare culturală, tendințe de îndepărtare de la lupta democrației noastre populare. Toate acestea sub semnul teoriei mincinoase a așa zisei „unități naționale" care vrea să înlocuiască politica de luptă de clasă prin politica de colaborare de clasă.

Stalin arată: „Fondul deviațiunii spre naționalismul local constă în tendința de a se separa și a se închide în cadrul hotarelor naționale proprii, în tendința de a estompa contrazicerile de clasă din interiorul națiunii proprii, în tendința de a nu vedea ceeace apropie și unește masele muncitoare și de a vedea ceeace poate să le îndepărteze".

Una dintre cele mai mârșave manifestări ale naționalismului este încercarea agenților imperialismului anglo-american de a provoca anti-sovietismul, atât în rândurile populației românești cât și ale naționalităților conlocuitoare. Combaterea și stârpirea rămășițelor anti-sovietismului este o sarcină de căpetenie a Partidului nostru.

Comitetul Central al P. M. R. constată că organizațiile de Partid au făcut progrese în însușirea și aplicarea liniei marxist-leniniste în chestiunea națională. In unele sectoare mai rămâne însă mult de făcut pentru lichidarea influenței ideologiei burgheze naționaliste și a lipsurilor în muncă în problema națională. Trebue combătută cu energie tendința greșită de auto-liniștire în tratarea acestei chestiuni, ca și cum ar fi o problemă complect rezolvată.

Unii tovarăși din anumite organizații de Partid nu acordă nici acum destulă atenție muncii printre naționalitățile care trăesc în raza lor de activitate, și nu se străduesc să lichideze urmele șovinismului în rândurile membrilor de Partid. Alți tovarăși care activează în sânul naționalităților conlocuitoare nu duc o luptă deajuns de consecventă împotriva propriei burghezii naționaliste, care caută să submineze unitatea poporului muncitor. Tovarășii care activează în organizațiile de massă sau comitetele democratice ale naționalităților, trebue să se considere ca activiști de Partid în acele organizații și comitete, pe care să le îndrumeze hotărît sub conducerea Partidului în spiritul luptei de clasă.

Urmând marile învățături ale lui Lenin și Stalin în chestiunea națională, comuniștii din rândurile populației românești, în activitatea lor de educare a maselor populare, trebue să pună accent pe desăvârșirea egalității în drepturi, combătând energic șovinismul din rândurile populației românești; comuniștii din rândurile naționalităților conlocuitoare au datoria să pună accent pe înfrățirea și unirea cu poporul român, pe drumul consolidării Republicii Populare Române, luptând împotriva închiderii în sine și izolării naționaliste. Astfel se întărește sentimentul de încredere reciprocă și de solidaritate în luptă, baza unității de luptă pentru desvlotarea democrației populare, pentru construirea socialismului.

Felul cum a fost rezolvată problema națională în U. R. S. S. a dus la înaltul patriotism al tuturor popoarelor sovietice. In această privință, Stalin spune: „Forța patriotismului sovietic constă în aceea că el nu are la bază prejudecăți rasiste sau naționaliste, ci adâncul devotament și credință adâncă a poporului față de patria lui sovietică, prietenia frățească a oamenilor muncii aparținând tuturor națiunilor țării noastre. Patriotismul sovietic îmbină în mod armonios tradițiile naționale ale popoarelor și interesele vitale ale tuturor celor ce muncesc din Uniunea Sovietică".

V.

Analizând munca de Partid în sânul naționalităților conlocuitoare în condițiunile ascuțirii luptei de clasă, Comitetul Central al P.M.R. constată că pe lângă îmbunătățirea muncii în această privință este necesară examinarea aparte a situației diferitelor naționalități.

a) Munca în sânul populației maghiare, ținând seama de importanța problemei, a fost o preocupare permanentă și serioasă a Partidului. Datorită politicii juste a Partidului aplicată cu fermitate, putem înregistra realizări mari pe acest teren.

Introducând linia sa față de naționalități și în politica de stat Partidul a reușit să zădărnicească una după alta uneltirile cele mai mârșave ale reacțiunii române și maghiare în slujba imperialismului anglo-american și să realizeze conviețuirea frățească între românii și maghiarii din Ardeal pe baza egalității reale de drepturi, contribuind astfel la consolidarea păcii dintre popoare.

Nu trebue însă subapreciate efectele manevrelor dușmanului de clasă în rândurile populației maghiare. Elementele exploatatoare strecurate în conducerile locale ale Uniunii Populare Maghiare, organizația democratică a maselor muncitoare maghiare, au fost scoase abia în ultimul timp. Trebue continuată combaterea cu toată hotărîrea a susținătorilor așa zisei „unități maghiare", adică a „unității" tuturor maghiarilor din țară, exploatatori și exploatați laolaltă. Trebue combătuți în mod consecvent acei care neagă rolul conducător și îndrumător al Partidului clasei muncitoare.

Spiritul retrograd și tendința de izolare a burgheziei naționaliste maghiare se mai resimte în unele din instituțiile culturale și economice. Trebue dat sprijinul necesar ca aceste instituții să devină cu adevărat progresiste și să se integreze efectiv în ritmul muncii constructive a democrației noastre populare.

Tot așa, una din sarcinile principale este demascarea acțiunii perfide a agenților Vaticanului dusă în rândurile populației maghiare, demascarea acțiunii de subminare a muncii constructive democratice, de defăimare a regimului și de atâțare șovinistă.

Uniunea Populară Maghiară trebue să intensifice munca de educare a maselor populare maghiare pentru combaterea influenței ideologiei burgheze naționaliste și a influenței politicii reacționare a Vaticanului.

b) Clasele exploatatoare din țara noastră au folosit totdeauna „problema evreiască" ca o diversiune criminală pentru a-și menține și întări pozițiile lor dominante, pentru a exploata poporul muncitor. In timp ce statele imperialiste, folosind diversiunea rasistă anti-semită, organizează pogromuri și noui ghetto-uri, rezolvarea problemei naționale în U.R.S.S. demonstrează că în societatea socialistă unde nu mai există exploatarea omului de către om, evreii sunt egali cu popoarele în mijlocul cărora trăesc și că nu mai există nici un fel de „problemă evreiască".

Incercarea naționaliștilor burghezi evrei de a răspândi ideia „unității evreești", a nediferențierii de clasă a populației evreești, este diversiunea prin care aceștia încearcă să atragă masa muncitoare evreiască la remorca marii burghezii reacționare evreești din slujba imperialiștilor anglo-americani. In regimul democratic populația evreiască se bucură de drepturi egale cu ale poporului român și ale celorlalte populații conlocuitoare. Astfel au fost realizate:

Legiferarea delictelor de rasism; judecarea și condamnarea criminalilor de război vinovați de asasinate și jafuri; reglementarea cetățeniei prin lege; libertatea exercitării cultului, crunt lovită în perioada fascismului; reîncadrarea în câmpul muncii; încadrarea în regimul I.O.V.R. a acelor evrei care au suferit în timpul dictaturii fasciste; sprijinul statului pentru Instituțiile de asistență și cultură; asigurarea pentru populația evreiască a dreptului de a învăța în limba maternă, (idiș, română, maghiară), în școlile statului; existența Ikuf-ului — asociație culturală pentru cei ce vor să cunoască cultura idiș, teatrul evreesc de stat, presă, etc.

Populația muncitoare evreiască a participat la lupta contra fascismului și a dat ca jertfă în această luptă pe cei mai buni fii ai ei. Procesul de încadrare în munca constructivă democratică a masei evreești a fost împiedicat de acțiunea sioniștilor — naționaliștilor evrei care au înșelat o parte din populația evreiască printr'o propagandă nefastă. In această acțiune a lor, sioniștii au fost ajutați și de alte agenturi ale imperialismului american sub diferite forme.

Sionismul de toate nuanțele este un curent politic naționalist, reacționar al burgheziei evreești, care caută să izoleze populația evreiască muncitoare de popoarele în mijlocul cărora trăește, s'o împiedice să lupte în rândurile forțelor progresiste în contra capitalismului și propriei sale burghezii. In cadrul Comitetului Democrat Evreesc, sioniștii au dus permanent o acțiune de sabotare a înță-

(urmare în pag. 3-a)

Rezoluţia Biroului Politic al C. C. al P. M. R. în chestiunea naţională

(Urmare din pag. 2-a)

rării C. D. E.-ului, au împiedicat încadrarea în munca productivă a populaţii muncitoare evreeşt, au dus permanent o agitaţie naţionalistă de izolare în sânul acestei populaţii, punându-se astfel în afara C. D. E.-ului. Unii membri din Partid din C. D. E. pe lângă laturile pozitive ale muncii lor, n'au dus o acţiune destul de susţinută pentru combaterea curentului naţionalist, în organizaţiile evreeşti şi au înlesnit manifestările tendinţelor de izolare culturală şi naţională în rândurile acestei populaţii, alunecând astfel pe o linie burdistă.

Este necesară reconstituirea C. D. E.-ului din elemente progresiste, capabile de a mobiliza populaţia muncitoare evreiască la lupta pentru consolidarea democraţiei populare împotriva exploatatorilor de clasă şi agenţilor imperialismului anglo-american.

c) Soluţionarea în mod democratic a problemei populaţiei germane din Ardeal şi Banat, trebue înfăptuită în spiritul Rezoluţiei Plenarei din Iunie a. c. a C. C. al P. M. R. pe baza diferenţierii de clasă, în condiţiunile ascuţirii luptei de clasă, având ca sarcină de prim ordin desrădăcinarea influenţei pe care a avut-o hitlerismul în rândurile acestei naţionalităţi.

Marile reforme sociale ale democraţiei noastre populare au dărâmat privilegiile seculare ale claselor exploatatoare care existau în sânul populaţiei germane în timp ce muncitorimii germane i-au asigurat aceleaşi drepturi la muncă, salariu egal la muncă egală. Deasemenea regimul democratic a asigurat populaţiei germane învăţământul în limba maternă. Trebue arătat maselor muncitoare germane, că interesele lor sunt identice cu acelea ale întregului popor muncitor din ţara noastră şi că ele au datoria să contribue în mod efectiv la demascarea elementelor fasciste şi la demascarea propovăduitorilor aşa zisei „unităţi germane", care urmăresc subminarea solidarităţii oamenilor muncii şi realizarea politicei de clasă a burgheziei reacţionare.

O deosebită atenţie trebuie acordată tineretului german care a fost educat în spiritul fascist şi pe care fasciştii ascunşi sub obladuirea diferitelor asociaţii bisericeşti caută şi astăzi să-l influenţeze.

Trebue dusă o muncă de lămurire susţinută printre masele muncitoare germane din ţară, convingându-le că interesele lor proprii cer să lupte împotriva propriei burghezii, care vrea să facă din ele un instrument de manevră în slujba imperialismului anglo-american. Trebue popularizată politica U. R. S. S. care preconizează o Germanie democratică, unită şi paşnică în opoziţie cu imperialiştii anglo-americani care încearcă să transforme iarăşi Germania într'un arsenal de război, punând în primejdie nu numai securitatea altor popoare dar şi viitorul însuşi al poporului german. Masele muncitoare germane din ţara noastră trebue să fie devotate Republicii Populare Române, să devină un factor activ în munca de construire democratică. Pentru îndeplinirea acestei sarcini Comitetul Central al P. M. R. consideră necesară înfiinţarea unui Comitet Antifascist german.

Lupta împotriva propriei burghezii, care din avant-postul imperialismului hitlerist a devenit agentura imperialismului anglo-american, lichidarea completă a rămăşiţelor fasciste, combaterea politicii de instigare a Vaticanului, va deschide un drum nou în faţa populaţiei muncitoare germane din ţară alături de masele muncitoare ale poporului român şi ale celorlalte naţionalităţi.

d). Populaţia rusă şi ucraineană din ţara noastră, compusă în mare majoritate din ţărănime muncitoare, a luptat hotărît alături de întregul popor muncitor, împotriva politicii de exploatare de asuprire naţională şi de aţâţare la ură, practicată de regimurile burghezo-moşiereşti.

Legată prin origină şi tradiţii cu marele popor rus şi cu cel ucrainean, această populaţie manifestă un profund ataşament faţă de democraţie, faţă de R.P.R. şi faţă de politica ei de prietenie cu U.R.S.S.

Populaţia muncitoare rusă şi ucraineană a luat parte activă la lupta clasei muncitoare din ţara noastră pentru răsturnarea regimului capitalisto-moşieresc, pentru instaurarea şi consolidarea regimului nostru de democraţie populară.

Totuşi şi în sânul populaţiei muncitoare ruse şi ucrainene duşmanul de clasă, elementele chiaburе, naţionaliste, încearcă prin manevrele lor să creeze tendinţe de izolare, încearcă să spargă unitatea şi colaborarea frăţească dintre oamenii muncii de orice naţionalitate din ţara noastră.

Trebue să constatăm că unele Organe ale Statului nu s'au preocupat de multe probleme care frământă populaţia muncitoare rusă şi ucraineană mai ales în sectorul desvoltării culturale a acestei populaţii.

Unele organizaţii de Partid, neglijând această latură a muncii lor, au uşurat activitatea de subminare a elementelor naţionaliste, reacţionare, anti-sovietice.

Comitetul Central al P.M.R. atrage în mod serios atenţia acestor organizaţii de Partid, să mobilizeze populaţia muncitoare rusă şi ucraineană în lupta împotriva acestor elemente ticăloase, pentru întărirea sentimentului de colaborare frăţească şi de prietenie a acestei populaţii cu poporul român şi cu celelalte naţionalităţi conlocuitoare.

Organizaţiile de Partid, cercurile judeţene şi locale ARLUS au sarcina să organizeze difuzarea presei şi a literaturii în limba maternă a populaţiei ruse şi ucrainene şi să muncească intens pentru ridicarea nivelului cultural şi politic al acestei populaţii.

e) Deasemeni trebue acordată atenţie problemelor populaţiei muncitoare bulgare, sincer ataşată democraţiei noastre populare.

f) Masele muncitoare ale populaţiei sârbe din Banat au luptat alături de celelalte forţe democratice din ţara noastră împotriva fascismului şi pentru instaurarea regimului democratic. Cu toată agitaţia duşmănoasă a emisarilor naţionalişti ai clicei lui Tito, masele muncitoare sârbe au luat atitudine hotărâtă împotriva politicei anti-sovietice a acestei bande, împotriva trădării internaţionalismului proletar.

Membrii de Partid activând în sânul populaţiei sârbe din Banat, în organizaţii şi instituţii culturale ale lor, trebue să continue munca de lămurire şi de demascare a elementelor naţionaliste care încearcă să creeze cuiburi de provocatori. Aceste elemente sunt duşmane prieteniei poporului sârb cu poporul român, sunt duşmane Uniunii Sovietice, marea sprijinitoare a democraţiilor populare în drum spre socialism.

g) O deosebită atenţie trebue acordată populaţiei greceşti din ţară. „Federaţia Uniunilor Democratice Elene din R.P.R." nu a desfăşurat încă destul o muncă de masă pentru îndrumarea populaţiei muncitoare greceşti. Organizaţiile de Partid au sarcina să dea sprijin acestei organizaţii pentru ca ea să-şi poată îndeplini rolul său adevărat: întărirea ataşamentului populaţiei muncitoare greceşti faţă de regimul nostru de democraţie populară şi popularizarea luptei poporului grec şi a armatei democrate greceşti pentru o Grecie liberă.

h) Deasemenea organizaţiile de Partid trebue să sprijine „Uniunea Populară a Albanezilor din România", ca aceasta să devină cu adevărat o organizaţie a populaţiei muncitoare albaneze din ţară şi să se cureţe de elementele făţarnice burgheze.

i) Tot aşa va trebui îndrumată populaţia muncitoare turcă pentru a o desprinde complect de sub influenţa reacţiunii naţionaliste proprii pusă în slujba imperialiştilor anglo-americani.

VI.

In lupta pentru desvoltarea democraţiei noastre populare, pentru pace trainică, împotriva imperialismului şi a reacţiunii, rezolvarea chestiunii naţionale este una din sarcinile importante al clasei muncitoare condusă de Partidul ei, iar sarcinile ce decurg din această chestiune sunt de prim ordin.

Independenţa şi suveranitatea naţională, construirea socialismului în ţara noastră, pot fi asigurate numai prin unirea tuturor oamenilor muncii fără deosebire de naţionalitate.

Pentru realizarea acestei sarcini, membrii de Partid trebue să-şi însuşească materialul ideologic marxist-leninist în legătură cu problema naţională, trebue intensificat studiul Istoriei P.C. (b) al U.R.S.S, trebue dusă o muncă intensă de educare a maselor muncitoare în spiritul principiilor internaţionalismului proletar. Trebuesc popularizate cât mai larg marile realizări ale U.R.S.S. cu privire la înfrăţirea, solidaritatea şi desvoltarea liberă a popoarelor sovietice.

Trebue asigurată participarea tuturor naţionalităţilor alături de poporul român pentru întărirea R. P. R. şi cimentată unitatea de luptă a poporului muncitor pentru lichidarea influenţei naţionaliste, şoviniste, anti-semite a claselor exploatatoare.

Comitetul Central al Partidului Muncitoresc Român consideră că toate organizaţiile, toţi membrii de Partid trebue să-şi încordeze forţele ca să aplice cu hotărâre linia Partidului în chestiunea naţională, sdrobind orice urmă a naţionalismului burghez, mobilizând masele muncitoare, pentru noui victorii în lupta lor unită pe drumul consolidării democraţiei populare, pe drumul construirii socialismului.

Informaţiuni

Mişcarea populaţiei ieşene pe luna Noembrie a. c.

In luna Noembrie a. c. s'a înregistrat la Iaşi următoarea mişcare a populaţiei:

Născuţi	132
Morţi	95
Căsătorii	97
Divorţuri	23.

Numiri

Dl. Gheorghe Baltag a fost numit intendent iar dl. Martin Iteanu laborant la şcoala tehnică medie textilă din Iaşi.

— La şcoala medie tehnică metalurgică din Iaşi a fost numit următorul personal: Ion Gârdea şi Gabriel Neagu pedagogi, Neculae Sepeniuc medic, C. Paleologu infirmier, Froim Rotenberg intendent, Parfenie Semciuc maestru atelier şi Catia Bodnarenco lucrător calificat.

Sport

Probleme din sportul local

I. Patinajul şi hockeyul
II. Wolley-ballul în timpul iernii

S'a deschis aşa dar, Ştrandul Iaşilor. Au apărut din nou tineri şi tinere pe patinoarul natural din spatele Palatului Administrativ. Aceiaşi tineri ca şi acum 3-4 sau 6 ani; extravagant îmbrăcaţi şi dornici de „delectare". Prilej fericit la Ştrandul Iaşilor. Aceleaşi „grupuri", aceiaşi care-şi „omoară" timpul pe un patinoar care trebue să fie utilizat de către cei care muncesc.

Hockeyul şi patinajul sunt două sporturi care sunt practicate de mulţi ani la noi în ţară. Ele erau însă apanagiul unei clase avute, căci muncitorul nu putea să-şi cumpere patine costisitoare. Din această pricină patinajul şi hockeyul au fost practicate de un număr restrâns de oameni.

In actualele împrejurări, sarcini mari stau în faţa noastră, a sportivilor cinstiţi. In primul rând, datoria Judeţenei O.S.P. este de a amenaja şi patinioare artificiale şi să nu se limiteze la cel natural existent. Numai astfel patinajul va fi propagat la maximum, numai astfel va fi desvoltat gustul maselor pentru practicarea acestui sport.

Ne trebue un tineret sportiv nou

Arătam la începutul acestui reportaj că Sirandul Iaşilor,—recent redeschis — a găzduit în prima zi, aceiaşi tineri pe care-i găzduise în urmă cu câtiva ani. Ne trebue un tineret sportiv nou. Tineretul muncitoresc din Iaşi care n'a practicat nici când patinajul sau hockeyul, fiind ţinut departe de aceste sporturi, trebue să fie adus pe patinoarele care se vor amenaja de îndată. Pentru ca acest lucru să poată fi posibil e necesar să punem la dispoziţia acestui tineret dornic de sport, materiale tehnice la preţuri accesibile.

Pentru hockey se poate efectua în ateliere, întreg echipamentul. La uzină s'au construit crosse care pot fi vândute la un preţ destul de redus. Tot în atelierele locale pot fi fabricate mânuşile complicate de hockey.

Judeţeana O.S.P. va trebui să se îngrijească de achiziţionarea de patine de tip popular, pe care să le pună la dispoziţia cluburilor muncitoreşti din localitate, iar acestea la rândul lor, la dispoziţia tinerilor muncitori dornici de a practica patinajul şi hockeyul.

Wolley-ball-ul

Sportul care are o priză puternică în massele de sportivi din oraşul nostru şi care a luat o mare desvoltare, mai ales în urma Cupei Unităţii Tineretului nu mai poate fi practicat în timpul iernii, datorită lipsei sălilor.

Pentruca activitatea wolley ballistică să nu sufere Judeţeana OSP are datoria de a face o verificare a sălilor existente în Iaşi, pentruca oridecâteori are nevoie Districtul de specialitate — să poată programa matchuri în sala x sau y, în cadrul campionatului de iarnă, campionat care va trebui să înceapă de îndată.

Săli ca: Sport şi Muzică Lic. Naţional, Vama, etc., trebuesc utilizate numaidecât. In felul acesta activitatea sportului cu balonul peste fileu nu va stagna în timpul iernii.

IONEL ŞTIRU

R. P. R.

PRIMARIA MUNICIPIULUI IAŞI

Biroul Licitaţii

PUBLICAŢIUNE

Se aduce la cunoştinţa celor interesaţi că în ziua de Miercuri 22 Decembrie 1948 orele 17 va avea loc în localul Primăriei Municipiului Iaşi—Serv. Economic—din str. V. Alexandri Nr. 14 licitaţie publică cu oferte închise pentru confecţionarea indicatoarelor mari scrise pentru străzi, indicatoare mici, numere pentru imobile, numere pentru apartamente.

Deasemeni şi licitaţie pentru închirierea apartamentelor proprietatea Municipiului Iaşi.

Piaţa Halei-interior

Compart. No. 30, 46, 50, 51, 59, 60, 61, 62, 68, 72, 73, 77, 83, 84, 85. 95, 117 şi 126.

Piaţa Sft. Spiridon

Compart. No. 5, 11, şi 20.

Piaţa Ilie Pintilie

Compart. No. 13.

Imobilul din str. A. Panu

Apart. No. 1—parter compus din 1 cameră, apart. No. 2 compus din 2 camere, apart. No. 3 compus din 1 cameră, apart. No. 4 compus din 1 cameră, apart. No. 5—etaj-compus din 1 cameră şi bucătărie, apartament No. 6 etaj—compus din 2 camere şi 1 bucătărie. Apart. No. 7 etaj compus din 1 cameră şi 1 bucătărie.

Imobilul din str. Nemţească No. 4

Apart. No. 1—parter—compus din 2 camere, 1 bucătărie, 1 magazie pentru lemne, closet comun şi acces la beci

Apart. No. 2—parter—compus din 1 cameră, 1 bucătărie în corpul principal şi 1 bucătărie în curte, magazie pentru lemne, closet comun şi acces la beci.

Apart. No. 3—Etaj—compus din 3 camere, hol, 1 cameră la mansardă.

Imobilul din str. Sf. Andrei No. 35

Apart. No. 1 compus din 1 cameră, 1 bucătărie şi closet comun.

Apart. No. 2 compus din 1 cameră şi closet comun.

Apart. No. 3 compus 1 cameră, 1 antret şi closet comun.

Imobilul din str. Fulger No. 4

Apart. No. 1 compus din 2 camere, 1 bucătărie, 1 cameră, magazie pentru lemne, closet comun şi acces la beci.

A part. No. 2 compus din 1 cameră, 1 bucătărie, pivniţă, magazie pentru lemne şi closet comun.

1 corp de clădire în curte compus din 1 cameră, 1 bucătărie, closet comun şi acces la beci.

B seula pod din str. Dr. C. I. Parhon colţ cu şos. Naţionala piaţa de lemne.

Licitaţia se va ţine în conformitate cu dispoziţiunile legilor în vigoare.

Garanţia provizorie este de 5 la sută din valoarea ofertei.

Caietele de sarcini şi orice alte informaţiuni se pot lua zilnic în orele de serviciu la Bir. Licitaţii.

Primar, A. PALUGA

Secretar General, *I. Nuhamovici*

Şef. Bir. Licitaţii *M. Ciudin*

Nr. 22073 din 11 Dec. 1948

Azi la POPULAR

RAPSODIA caucaziană

Cinematografele SIDOLI şi PHOENIX

prezintă de LUNI

O PRODUCŢIE FRANCEZĂ-1948

MAURICE CHEVALIER
cu FRANÇOIS PERIER în
TĂCEREA E DE AUR
(LA SILENCE EST D'OR)
cu
MARCELLE DERRIEN • DANY ROBIN
RAYMOND CORDY şi CHRISTIANE SERTILANGE
SCENARIU şi REGIE RENÉ CLAIR
Muzica GEORGES VAN PARYS
Distribuit: „Cinexfilm"

Sala FILARMONICII „MOLDOVA"

Str. Armeană Nr. 22

Miercuri 15 Dec. 1948 ora 8 seara

are loc un

CONCERT DE MUZICĂ DE CAMERA

PROGRAM:

Mozart: *Quartet cu flaut*
Haydn: *Quartet Nr. 43.*
Bethoven: *Trio pentru două oboe şi corn englez*
Schubert: *Octet pentru coarde şi suflători*

Intrarea generală 40 lei, Sindicalişti, studenţi, elevi, militari 20 lei Biletele la casă în seara Concertului.

Azi la TRIANON

OMUL din umbră

Abonaţi-vă la „Opinia"

OPINIA

ULTIMELE ȘTIRI

CEI CARE N'AU PRIMIT formularele de recensământ

sunt invitați la Primărie pentru a le ridica

Importante comunicări ale Comisiei locale de recensământ

Comisia locală de recensământ aduce la cunoștința cetățenilor din cuprinsul Municipiului Iași următoarele:

1. Cei care n'au fost vizitați de recenzori și în consecință nu au primit formulare, sunt invitați să se prezinte de îndată la Primărie (Biroul Recensământului, Cabinetul Ajutorului de Primar) pentru a-și ridica formularele.

2. Ocupanții fiecărui apartament în parte sunt rugați să complecteze ei înșăși formularele și să înscrească schiița. Recenzorii vor da numai ajutor.

3. Formularele se complectează pe imobil și pe apartament, și nu pe familie.

Dispoziții privitoare la aplicarea legii de naționalizare a industriilor

BUCUREȘTI 14 (Rador). In Monitorul Oficial de eri a apărut decretul prezidial prin care termenul prevăzut de articolul 7 alineatul 1 din legea nr. 119 din 11 iunie 1948 pentru naționalizarea întreprinderilor industriale, bancare, de asigurări și de transporturi, se prelungește cu 6 luni.

Termenul se referă la posibilitatea dată conducătorilor întreprinderilor naționalizate de a cere să fie declarate nule obligațiunile sau tranzacțiunile încheiate de întreprinderea respectivă înainte de naționalizare, cu scopul vădit de a păgubi întreprinderea în folosul personal al contractantului sau al unei persoane fiziee sau juridice străine.

Judecarea acestor cereri se face de comisiile depe lângă Curți, pe bază de memorii scrise.

Înființarea Serviciului de lichidare în legătură cu controlul financiar

BUCUREȘTI 14 (Rador). — Printr'o decizie a ministerului finanțelor, pe baza decretului 352 pentru organizarea controlului financiar, a fost înființat serviciul de lichidare prevăzut de sus menționatul decret.

Serviciul de lichidare are următoarele atribuțiuni:

a) Să trieze, să îmbordereze după natura lor și să transmită Curții București dosarele cauzelor care au trecut în competința acelei Curți, împreună cu toată arhiva necesară.

b) Să investească și să trimită spre executare deciziile pronunțate până la intrarea în vigoare a decretului prezidial Nr. 352 din 1948.

c) Să elibereze la cerere certificate după actele aflate în arhiva fostei Curți de conturi.

Populația Iașului a comemorat ziua de 13 Decembrie 1918

O măreață adunare a avut loc eri după amiază în sala cinematografului Trianon, unde s'a comemorat ziua de 13 Decembrie 1918, zi în care sute de muncitori au fost uciși și schingiuiți de reacțiunea burgheză, pentrucă cereau pâine și libertate.

Meetingul este deschis

de d. C. Surugiu care propune un prezidium activ compus din: C. Nestor secretar al Comitetului Județean al PMR, N. Manolache președinte al Consiliului Județean Sindical, C. Iordăchescu vice președinte al C. J. S., Janeta Benditer ziaristă, Ișoveanu Gh. președ. Sind. C.F.R. Iași, Piucă Vincențiu și D. Ișoveanu muncitor.

După ce arată însemnătatea zilei de 13 Decembrie, pentru întreaga clasă muncitoare din Republica noastră, d. C. Surugiu, dă cuvântul d-lui *Gh. Ișoveanu.* Inainte de a-și începe expunerea, acesta propune asistenței, intonarea „Internaționalei".

— „Se împlinesc astăzi 30 de ani din ziua când a avut loc în piața Teatrului Național, masacrul deslănțuit de burghezia română, împotriva muncitorilor care demonstrau pașnic, cerând condiții omenești de trai, arată d. Ișoveanu la începutul expunerii sale.

In continuare, vorbitorul arată condițiile și influența revoluției proletare din Rusia care a trezit conștiința de clasă a muncitorilor români.

Prin cuvinte impresionante, dl. Ișoveanu evocă apoi cum a fost pregătită și executată sângeroasa represiune din 13 Decembrie 1918.

— „Masacrul din '13 Decembrie a arătatat muncitorimii că numai lupta împotriva burgheziei, împotriva exploatării le poate oferi un trai mai bun, le poate asigura condiții omenești de trai.

Masacrul din 13 Decembrie a întărit și călit voința de luptă a clasei muncitoare, care mai târziu, având în frunte Partidul ei de avantgardă, a păsit pe adevăratul ei drum de luptă.

D. Ișoveanu trece apoi în revistă drumul greu parcurs în acești 30 de ani care s'au scurs dela masacru, drum presarat de alte victime ale clasei muncitoare.

— „Deaceia, — conchide vorbitorul — jertfele martirilor și eroilor căzuți pentru marea cauză a clasei muncitoare, trebue să ne fie un îndemn de a lupta mai departe împotriva imperialiștilor atățători la război.

La sfârșitul conferinței, vorbitorul a propus un minut de reculegere în memoria celor căzuți pentru o viață mai bună.

Meetingul a luat sfârșit cu un reușit festival artistic al sindicatului Arte Grafice.

*

Deasemeni adunări entuziaste au avut loc și în întreprinderile ieșene.

La întreprinderile E.T.A. C.S., în prezența a peste 400 muncitori, a luat cuvântul d-na Janeta Benditer. La fabrica „Textila" a vorbit I. Westler, la „Victoria" S Roibu, la moara „1 Mai" Iticovici, la Arte-grafice a vorbit tipografui C. Săcăleanu.

Alte meetinguri au avut loc și la C.A.M. unde a vorbit muncitorul Baban N., la Atelierele C.F.R. „Ilie Pintilie", la depoul C.F.R., Țesătura etc.

Dezvelirea pietrei comemorative pe locul masacrului dela 13 Decembrie

BUCUREȘTI 14 (Rador). — Cu ocazia comemorării a 30 de ani dela masacrul din piața teatrului, a avut loc eri în piațaUnirii(fost piața teatrului) solemnitatea dezvelirii pietrei comemorative, unde a luat cuvântul dl. Marin Florea Ionescu, secretar al Prezidiului Marei Adunări Naționale.

După cuvântarea d-lui Marin Florea Ionescu a avut loc desvelirea pietrei comemorative.

Apoi delegații de muncitori au depus numeroase coroane.

Solemnitatea a luat sfârșit în sunetele Internaționalei.

Inchiderea congresului general al U. P. M.

BUCUREȘTI 14 (Rador).— Pentru evidențierea importanței celui de al IV-lea congres al U. P. M., a avut loc Duminică dimineața la orele 10 o mare întrunire populară în sala mare a Colegiului Academic din Cluj.

Intrunirea a avut loc în prezența d-lui Petru Groza președintele Consiliului de Miniștri, a d-lui Vasile Luca secretar al Partidului Muncitoresc Român, și a d-lui Miron Constantinescu membru în C. C. al P. M. R.

Dl. dr. Petru Groza luând cuvântul a relevat colaborarea care a existat încă din 1934 între frontul plugarilor și Madosz arătând că lupta contra șovinismului și reacționarismului trebue continuată sub conducerea P.M.R.

D'. Vasile Luca a ținut un discurs aplaudat cu însuflețire de numeroasa asistență.

Congresul Uniunii Populare Maghiare din sala mare a Colegiului Academic s'a încheiat prin intonarea Internaționalei.

La închiderea lucrărilor sale, congresul general U.P.M. a adresat o telegramă Comitetului Central al P.M.R.

In privința închirierilor

BUCUREȘTI 14. (Rador). — Ministerul de Interne a dat un nou comunicat prin care atrage atenția tuturor proprietarilor că, locuințele care se aflau neocupate la data de 4 Decembrie curent, sau acele devenite libere după această dată, nu pot fi închiriate de cât prin Oficiile de Inchiriere.

Contravenienții vor fi pedepsiți conform legii sabotajului.

O telegramă a muncitorilor albanezi către C. G. M.

BUC. 14 (Rador).—Muncitorii albanezi au răspuns printr'o călduroasă telegramă felicitărilor adresate de Confederația Generală a Muncii din R. P. R. cu prilejul aniversării eliberării Albaniei.

20 grade sub zero, astăzi la Iași

Serviciul Meteorologic local comunică:

Suntem sub influența unui maxim barometric puternic, ale cărui mase de aer arctice reci, au determinat scăderea temperaturii în regiunea noastră. Cea mai scăzută temperatură a fost înregistrată la Câmpu-Lung Moldovenesc unde în cursul nopții erau 21 grade sub zero.

In localitate, s'a înregistrat în cursul nopții minus 20 grade, iar dimineață la ora 8 s'au înregistrat 19 grade sub zero.

Grosimea stratului de zăpadă variază între 10 cm. în regiunea Iașului și P. Neamț și 5 cm. în regiunea Roman-Bacău. In restul regiunii 3 cm.

O comisie de plasare a luat ființă în localitate

Pe lângă Inspectoratul Muncii a luat ființă o comisiune de plasare, din care fac parte funcționarii inspectoratului precum și reprezentantul consiliului județean Sindical, Țifoi Vasile, reprezentantul C.D.E.-ului, Hahamu, al sindicatului constructori, Halunga, al sindicatului funcționarilor particulari, Marcu Șloim, al sindicatului textil, Hangan, al sindicatului metalo-chimic, Bodron, al sindicatului transporturi, Eșanu.

Această comisiune se va întruni de două ori pe săptămână pentru a rezolva cererile de serviciu.

Comisiunea face apel către toate întreprinderile și instituțiile să nu angajeze personalul necesar decât în urma recomandării comisiunii.

PREMIEREA MUNCITORILOR dela C.A.M. Iași care s'au evidențiat în producție

Eri la fabrica CAM a avut loc solemnitatea premierii evidențiaților în producție, în prezența D-lui V. Pește secretarul sectorului I P.M.R. d-nei Ungureanu din partea Uniunii Sindicatelor CAM și Gh. Zaharia delegatul Consiliului Județean Sindical.

Primul a luat cuvântul d. V. Pește, care a vorbit despre „Importanța întrecerilor Socialiste și stimularea muncitorilor prin acordarea de premii evedențiaților".

Apoi d. O. Saintpierre a distribuit evedențiaților premiile.

Au fost premiați un număr de 115 muncitori, care au primit sume variind între 4000 și 6000 lei.

Totalul sumei premiilor este de 525.000 lei, bani acordați de Direcția generală a C. A. M., datorită faptului că manufactura de tutun Iași s'a situat în frunte pe țară, în ceeace privește depășirea producției și economiile de materie primă.

Azi la POPULAR
RAPSODIA
caucaziană

ORA 12

Decizie privitoare la colectarea bumbacului

BUCUREȘTI 14. (Rador). — Ministrul Industriei a dat o decizie publicată în „Monitorul Oficial" din 13 Decembrie a.c., potrivit căreia colectarea bumbacului se va face de către Centrala Industrială a Bumbacului, prin cooperativele de producție.

Până la 1 Februarie 1949, cultivatorii vor preda contra cost 75 la sută din cantitatea de bumbac recoltată, la prețurile oficiale.

Cota de 25 la sută rămasă cultivatorilor pentru nevoile lor proprii, nu va putea fi egrenată decât la stațiile de egrenat proprietatea statului.

Cultivatorii pot preda și cota de 25 la sută, având dreptul de a cumpăra în schimb o cantitate de 0,225 kg. bumbac fir extra hardt pentru fiecare kilogram de bumbac brut predat peste cota obligatorie, fără a depăși limita de 13,5 kg. pentru fiecare cultivator.

Centrala Industrială va putea reține prin stațiile de egrenare, sămânța rezultată din egrenarea cotei de 23 la sută, iar valoarea ei se va achita imediat cultivatorilor, conform prețurilor în vigoare.

Dacă sămânța se restitue cultivatorilor, aceștia sunt obligați să o păstreze în magazii uscate, sortată pe calități.

Toate instalațiile de egrenat, în afara celor aparținând statului, vor fi sigilate.

Reglementarea circulației pentru vehicule și pietoni

Comunicatul Direcției Generale a Poliției

BUCUREȘTI 14 (Rador).— Direcția Generală a poliției din Ministerul Afacerilor Interne, constatând că nerespectarea regulilor de circulație de către conducătorii de autovehicule și pietoni produce dese accidente care atrag după sine pierderi de vieți omenești și bunuri, la hotărît următoarele:

Viteza maximă îngăduită este de 30 km. pe oră pentru autocamioane și autobuze, de 40 km. pe oră pentru turisme și motociclete în localități (urbane și rurale), de 30 km. pe oră pentru camioane și autobuze, de 60 km. pe oră pentru turisme și motociclete pe căile publice în afară de localități.

Circulația se va face numai pe partea dreaptă în direcția mersului, iar depășirea numai pe stânga.

Conducătorii de vehicule cu tracțiune animală nu au voie să oprească sau să staționeze în locurile oprite de lege, de ordonanțe sau semne speciale.

Deasemenea sunt obligați să respecte semnalele date prin stopuri electrice sau cele ale gardianului care dirijează circulația.

Conducătorii de vehicule trebue să aibă asupra lor permisul de conducere și actele legale de circulație ale vehiculului.

Vehiculele cu tracțiune animală care circulă noaptea trebue să fie prevazut cu felinare aprinse.

Pietonii vor folosi numai trotuarele, traversarea făcându-se perpendicular acolo unde sunt locuri anume indicate numai prin aceste locuri.

Se atrage atenția pietonilor și conducătorilor de autovehicule și vehicule cu tracțiune animală că pentru abaterile dela regulile prevăzute în comunicatul de față se vor indica întocmai sancțiunile prevăzute la legea circulației (amendă dela 200 până la 5000 lei și închisoare polițienească dela 1—30 zile).

In afară de aceste sancțiuni, se vor suspenda și chiar retrage definitiv foile de circulație și permisul de conducere tuturor celor ce vor contraveni pezentului comunicat.

Pentru supravegherea regulilor de circulație s'au instituit, atât în localități cât și pe căile publice, echipe speciale de control care vor sancționa cu toată severitatea pe contravenienți.

Măsurile prevăzute în acest comunicat devin obligatorii începând din ziua de 16 Decembrie 1948 orele 7.

Relații diplomatice între România și India

BUCUREȘTI 14 (Rador). — Guvernul Republicii Populare Române și guvernul indian, în dorința de a întări relațiile între cele două țări, au hotărît de comun acord să stabilească relații diplomatice.

BIBLIOTECA UNIVERSITĂȚII -IAȘI-

ANUL 40 Nr. 683

ABONAMENTE

Lei 360 . . . . 3 luni

„ 5.000 întreprinderi, autorități pe un an

Atelierele tipografice IAŞI, Str. ŞTEFAN CEL MARE 50-52

4 Pagini 4 Lei

OPINIA

ZIAR POPULAR COTIDIAN

Joi 16 Decembrie 1948

Redacţia IAŞI, STR. ŞTEFAN cel MARE Nr. 52

Administraţia IAŞI, STR. CUZA VODA Nr. 50

TELEFOANE:

Redacţia . . . (Nr. 1209 („ 1210

Administraţia . . . „ 2042

Serv. de noapte . . . „ 2088

Director C. R. GHIULEA

Rezolvarea problemei naţionale în regimul de democraţie populară

Pe marginea Rezoluţiei Biroului Politic al P. M. R.

In perioada dintre cele două războaie imperialiste, în statul român guvernat de potentaţii industriilor şi marii moşieri s'a dus în permanenţă o politică naţionalistă. Populaţiile conlocuitoare erau private de elementare drepturi civice, de putinţa de a se desvolta culturaliceşte şi economiceşte. Cu banii Statului erau subsidiate mişcările cu caracter revizionist şi antisemit, cu banii contribuabililor era întreţinută şi cultivată vrajba între naţionalităţi.

Această politică servea claselor exploatatoare, căci desbinarea masselor populare uşura exploatarea poporului muncitor, fiindcă naţionalismul diversionist abătea atenţia masselor exploatate dela problemele care le frământa, slăbea lupta de clasă.

Şovinismul practicat pe scară largă de către burghezie în sânul fiecărei naţionalităţi locuind pe teritoriul ţării, vrajba dintre aceste naţionalităţi au avut ca efect slăbirea existenţii poporului şi au făcut posibilă trădarea legionarilor care au predat bunurile noastre imperialismului german-hitlerist, care au subordonat armata, politica şi aparatul de stat hitleriştilor.

Impotriva acestei politici de învrăjbire între naţionalităţile conlocuitoare, împotriva politicii de discriminare rasială, pentru drepturi egale tuturor oamenilor ce vieţuesc între hotarele ţării a militat *singur* şi consecvent încă din primele zile ale existenţii sale, Partidul Comunist Român. Congresul al V-lea al Partidului Comunist Român a arătat care sunt bazele rezolvării problemei naţionale şi a denunţat energic, pericolul naţionalismului burghez, al şovinismului.

Călăuzit de principiile înalte ale teoriei marxist-leniniste, Partidul Comunist Român a arătat că „nu poate exista un popor liber atât timp cât asupreşte un altul".

Când datorită fulgerătoarei ofensive a Armatelor Sovietice şi luptei clasei muncitoare a fost instaurat regimul de democraţie populară, şi când Partidul de avantgardă al acestei clase a luat conducerea ţării, rezolvarea justă a problemei naţionale a devenit una din preocupările centrale ale regimului.

Această problemă nu putea fi soluţionată pe baza naţionalismului strîmt practicat de clasele exploatatoare, ei nu putea fi rezolvat decât pe baza înfrăţirii şi colaborării frăţeşti dintre naţiunile conlocuitoare în vederea reconstrucţiei şi propăşirii noului Stat popular.

Pentru aceasta, regimul în frunte cu Partidul clasei muncitoare a dus o acţiune susţinută de repunere a naţionalităţilor conlocuitoare, socotite mai înainte minoritare, în drep-

ION LUCREŢIU

(Continuare în pag. 2-a)

Astăzi au început cursurile de perfecţionare cu şefii serviciilor agricole din Inspectoratul Iaşi

Astăzi Miercuri 15 Decembrie a început la Văratec (Jud. Neamţ) şcoala de împrospătare a cunoştinţelor agricole.

La aceste cursuri care durează cinci zile participă şefii serviciilor agricole din cuprinsul Inspectoratului.

La începutul lunii Ianuarie se vor face aceleaşi cursuri cu personalul agricol subaltern.

Plata pensiilor pe luna Decembrie la Iaşi

Serviciul de pensii din Administraţia Financiară face cunoscut, că în conformitate cu dispoziţiile date, până în ziua de 10 Decembrie a. c. au fost complectate de către acest serviciu toate borderourile privind plata pensiilor pe luna Decembrie care au fost înaintate Oficiului P. T. T.

In acest fel, plata pensiilor la domiciliul pensionarilor publici va putea să fie efectuată începând de astăzi de 15 Decembrie a. c.

Un nou pas în democratizarea Justiţiei

Prin legea organizării judiciare aflată în vigoare asesorii populari puteau judeca numai în chestiuni penale (cu excepţia judecătoriilor rurale, unde puteau judeca şi în pricini civile).

In timpul relativ scurt decând funcţionează instituţia asesorilor populari, s'a schimbat considerabil înfăţişarea Justiţiei. Dintr'o Justiţie a clasei posedante şi exploatatoare, care găsea mai totdeauna motive de clasare pentru infracţiunile burgheziei; dintr'o Justiţie neînduplecată pentru greşelile sau deseori pretinsele greşeli ale lumii muncitoare, am căpătat o Justiţie imparţială, organ de veghe la drepturile şi interesele maselor largi populare.

Rolul asesorilor populari, în această transformare a Justiţiei, a fost hotărîtor. Elementele anti-sociale, autori de crime şi delicte, sabotorii refacerii noastre economice, speculanţii de tot felul, şi-au găsit o promptă şi justă sancţionare, prin judecata limpede a asesorilor populari.

Insă activitatea judiciară nu se limitează numai la probleme de natură penală. In cumpăna judecăţii vin foarte multe chestiuni de natură civilă care, de numeroase ori interesează raporturile dintre clase.

Conflicte dintre chiaburi hrăpăreţi şi elemente muncitoreşti, dintre burghezi înstăriţi şi oameni de serviciu, dintre proprietari lacomi şi chiriaşi salariaţi etc., etc., formează obiectul proceselor civile a căror soluţionare cuprinde un substanţial interes social. Multe din asemenea procese, aflate în competenţa exclusivă a magistraţilor de carieră, căpătau o soluţionare „legalistă" fără ca în acelaş timp să fie şi echitabilă.

Spre a se curma mai curând cu astfel de „legalisme" întemeiate deseori pe deformaţii profesionale şi pe anumite reminescenţe, Ministerul Justiţiei a hotărât extinderea competinţei asesorilor populari.

Printr'un nou decret, asesorii populari căpătă dreptul de a judeca şi în materie civilă, la toate instanţele de fond (judecătorii, Tribunale, Curţi). Asemenea, asesorii capătă rol activ în atribuţiile parchetelor.

In acest mod, se face un mare pas înainte pentru democratizarea Justiţiei, asigurându-se o împărţire a dreptăţii în armonie cu realităţile sociale şi în spiritul năzuinţelor marelor mase muncitoare.

Lr.

Condiţii de viaţă omenească pentru salariaţii Serviciului de salubritate din Iaşi

O cantină model şi dormitoare curate

Era într'o zi, înspre sfârşitul lui Iunie, când locuitorii din preajma podului Tacu de pe şos. Naţională, au rămas surprinşi văzând cum peste o sută de oameni, înarmaţi cu lopeţi şi târnăcoape, munceau de zor la ruina unei foste fabrici.

— „Oare ce s'o fi întâmplat că începe dărâmatul tocmai de aici, când mai este atâta de lucru în centru?"

— „Da las'că bine face! Să mai putem deschide şi noi fereastra după o gură de aer curat. Decât vărsătoare de gunoi, mai bine loc pustiu"...

...Şi aşa câteva zile la rând, locuitorii de prin partea locului, se mirau şi se bucurau în acelaş timp, privind muncitorii care dărâmau zidurile.

Adevărata surpriză pentru cetăţenii din şos. Naţională, a venit deabia peste o săptămână, când au aflat că pe locul unde se lucrează acum, vor fi instalate grajdurile comunale şi căminul oamenilor dela Serviciul Salubrităţii.

Şi într'adevăr aşa era!

Un cămin model pentru măturătorii de stradă

Puţin timp după numirea sa ca director al Intreprinderilor ETACS, muncitorul E. Cojocaru, a vizitat grajdurile comunale care nu corespundeau.

Atunci şi-a adus aminte că în timp ce se ducea la lucru, a privit de mai multe ori înspre ruinele părăsite ale fostei fabrici de pe şos. Naţională, gândindu-se că aici ar fi locul potrivit pentru amenajarea unui grajd model.

In aceiaşi zi, s'a deplasat într'acolo cu doi ingineri, cari l-au asigurat că în cel mult trei luni, având la îndemână căruţele serviciului salubrităţii şi material dela asanările din oraş, vor putea fi instalate fără cheltueli prea mari, atât grajdurile comunale, cât şi un adăpost pentru acei care îngrijesc de curăţenia oraşului.

Zis şi făcut! Imediat după întocmirea planului, s'a purces la lucru, cu hotărârea de a se realiza 60 la sută din lucrări până la 23 August.

Astfel s'a muncit cu râvnă terminându-se cu ajutorul muncii voluntare prestate de oamenii serviciului, peste 70 la sută din lucrările proectate.

Cu acelaş elan s'a muncit apoi mai departe, aşa că pe la sfârşitul lunii Septembrie, întreaga gospodărie a grajdurilor comunale a fost mutată în noul local, pentru a cărui construcţie au muncit sute de oameni, zi şi noapte.

Aceasta ar fi pe scurt povestea grajdurilor Serviciului Salubrităţii şi a căminului măturătorilor de stradă pe care le-am vizitat de curând.

In sala de mese...

Era vremea prânzului, când am pătruns în curtea grajdurilor Serviciului Sa-

LEONTE SILVESTRU

(Continuare în pag. 3-a)

Jurnalul lui D. I. Mendeleev

Maria Mendeleev, fiica marelui savant rus, a redat recent Institutului de Istorie al Academiei de Ştiinţe din URSS, importante documente, acte, manuscrise, etc. privitoare la viaţa şi activitatea acestui savant.

Aceste documente referitoare la perioada din jurul anului 1860, prezintă un interes mare pentru cunoaşterea primei perioade a activităţii ştiinţifice a lui Mendeleev.

Intre acestea se află şi un voluminos manuscris—aşa numitul „Jurnal Heidelbergian" scris de Mendeleev în 1861. In acest jurnal sunt însemnările lui Mendeleev despre lucrările sale privitoare la fenomenele capilare care a dus la descoperirea principiului „temperaturii critice" sau „temperaturii fierberii absolute"—cum a numit-o marele savant.

In „Jurnal" mai sunt însemnări despre primele timpuri petrecute de Mendeleev la Petersburg după întoarcerea sa din străinătate. El notează că duce o viaţă foarte grea, câştigându-şi existenţa cu lecţii. Cea mai importantă lucrare scrisă de Mendeleev în această perioadă este „Cursul de chimie organică", o lucrare care a stârnit un viu interes atât în Rusia cât şi în străinătate.

Jurnalul conţine date complecte, referitoare la studiile savantului în legătură cu această operă.

„Jurnalul" mai cuprinde diverse însemnări şi descrieri ale turburărilor studenţeşti dela Universitatea din Petersburg.

Toate aceste documente vor fi publicate în volumul II din „Moştenirea ştiinţifică" a lui Mendeleev.

Intr'o şcoală de aviaţie din Moscova

La închiderea sesiunii O. N. U.

Cea de a treia sesiune a Adunării Generale a Organizaţiei Naţiunilor Unite şi-a încheiat de curând desbaterile, la Paris. Cu acest prilej, dl. Andrei Ianuarevici Vişinski, şeful delegaţiei sovietice, a rostit un discurs pe cât de aspru pe atât de just, cuprinzând o analiză critică asupra lucrărilor Adunării. *„Cea de a treia sesiune a Adunării Generale* — a spus d. Vişinski — *a înscris în istoria ONU o nouă pagină defavorabilă, cuprinzând încercările nesfârşite ale aşa numitei majorităţi de a viola suveranitatea altor state, intervenind brutal în afacerile lor interne*". Şi dl. Vişinski a trecut în revistă hotărîrile dictate de puterile imperialiste şi aprobate de aşa numita majoritate compusă din ţările infeudate planului Marshall. Adunarea a respins astfel, propunerile cele mai serioase, menite să îndepărteze ameninţarea războiului, atât de apăsătoare pentru toate popoarele lumii: a respins propunerile sovietice pentru interzicerea armei atomice şi pentru reducerea cu o treime a armamentelor celor cinci mari puteri, în decurs de un an. Aceste propuneri exprimau cele mai adânci dorinţi ale milioanelor de oameni simpli, care au suportat nenorocirile ultimului războiu şi care se îngrozesc de perspectivele fluturate din nou de clica aţâţătorilor imperialişti.

Respingerea acestor propuneri, ca şi numeroasele hotărîri luate, violând charta Naţiunilor Unite de către această „majoritate" din sânul Adunării, dovedeşte că, de fapt, cercurile monopoliste internaţionale sunt acelea care vorbesc prin gura diverşilor delegaţi marshallizaţi. Prestigiul ONU-ului a fost, prin aceasta ştirbit. De aceea dl. Vişinski a precizat: „Când facem bilanţul activităţii sesiunii, nu mai rămâne loc pentru iluzii şi laude, chiar dacă ele au un caracter oficial". „Majoritatea" antipopulară „a căutat pe toate căile să zădărnicească adoptarea măsurilor care urmăreau întărirea păcii şi securităţii".

Adevărurile, rostite fără menajamente protocolare, de dl. Vişinski, nu au putut fi negate. Dl. Evatt, care a fost preşedintele Adunării în sesiunea abia închisă, a căutat doar să le ocolească, şia căutat realizări pozitive nu în hotărîrile comitetului politic, dar în celelalte comitete ale Adunării: comitetul pentru chestiunile sociale, umanitare şi culturale, co-

RADU NAUMESCU

(Continuare în pag. 2-a)

Degradarea agriculturii din ţările capitaliste

de A. COLESNEV

Prof. la Acad. Agricolă „Timireazov" din Moscova

Anul agricol 1948 constitue anul unui nou avânt puternic în agricultura socialistă. Recolta totală a cerealelor din acest an a şi atins nivelul anului antebelic 1940, iar randamentul a întrecut pe acela din 1940. Munca eroică a agricultorilor ţării sovietice a dat posibilitatea de a asigura complectamente aprovizionarea cu pâine a populaţiei şi de a crea pentru viitor rezervele de stat necesare.

In U. R. S. S., unde domină economia socialistă planificată, sunt introduse permanent şi consecvent, ca în nici o altă ţară din lume, principiile agriculturii raţionale, justa rotaţiune a culturilor, înbunătăţindu-se munca pământului şi perfecţionându-se sistemul îngrăşării pământului. Numai sub sistemul economiei socialiste este posibilă planificarea de stat a unor lucrări grandioase, ca acelea prevăzute în planul ofensivei împotriva secetei, adoptat de guvernul sovietic şi partidul bolşevic, din iniţiativa lui Iosif Stalin. Prin adoptarea acestui plan a fost declarat războiu secetei şi recoltelor rele din regiunile de stepă şi stepă-pădure, din partea europeană a URSS.

Progresul neîntrecut al economiei agricole din Uniunea Sovietică se sprijină pe introducerea largă în practica agricolă a celor mai noui realizări ale ştiinţei agronomice şi agrotechnicii, pe puternica technică a maşinilor şi pe ajutorul statului.

Cu totul altfel se înfăţişează situaţia în ţările capitaliste. Ştiinţa burgheză din perioada de înflorire a regimului capitalist a încercat să construiască o teorie asupra agriculturii raţionale, socotind că cel mai important principiu al raţionalizării agriculturii e obţinerea unui cât mai mare profit. Ştiinţa burgheză a socotit societatea capitalistă drept forma unică şi naturală a societăţii, forma vajnică şi neclintită a ei şi şi-a adaptat concluziile la condiţiile de desvoltare a agriculturii în sistemul relaţiunilor capitaliste.

Caracterul de rapacitate al agriculturii capitaliste, condiţionat de tendinţa de a obţine *azi* cel mai mare profit, a dus la distrugerea forţelor productive ale naturii. Pădurile au fost tăiate, pământurile virgine au fost arate fără nici un sistem, ceeace a dus la distrugerea în massă a stratului superior al solului. Ca o urmare a acestui lucru, s'au desvoltat vertiginos procesele de eroziune a solului, iar aceasta la rândul său a dus la scăderea sistematică a recoltelor, la degradarea agriculturii din ţările capitaliste. Deaceea economia agricolă a ţărilor capitaliste a intrat la sfârşitul veacului

(Continuare în pag. 2-a)

Cronica cinematografică

„Tăcerea e de aur"

Filmul care rulează săptămâna aceasta pe două din ecranele cinematografelor ieşene, prezintă pe doi din pionerii cinematografiei franceze: René Claire, regisorul şi pe cunoscutul Maurice Chevalier.

„Tăcerea e de aur" deschide o veche pagină a cinematografului, pitorească ca epocă de film mut. Simţindu-se cu numeroşi ani în urmă René Claire desvăluie vechea sa gamă de posibilităţi regisorale, spiritul, fantezia, humorul de care a fost animat în toate filmele sale. Dar de data aceasta el este „mai puţin virulent, satira lui este mai tocită, critica sa socială e mai placidă. După cum just remarca un cronicar francez „René Claire dovedeşte cu acest film că e un combatant obosit".

Un combatant obosit de putregaiul cinematografiei americane de unde recent s'a întors în Franţa, îndurerat de dezastrul filmului francez provocat de către acorduri hrăpăreţe.

Claire nu a mai făcut un film plin de sevă de lumină şi adevăr „ca odinioară". „Tăcerea e de aur" este o pauză în activitatea sa laborioasă, Totuşi Parisul apare în acest film în toată goliciunea şi măreţia lui. Claire ştie să arate situaţii în lumina lor justă, de multe ori caricaturală, ştie să prezinte pe oameni aşa cum sunt, desvelind astfel deşrădăcinata şi inutila viaţă a surprizei pariziene de la începutul acestui veac.

Cu renumitul său humor, el sesizează situaţii de o naturaleţă sau un comic izbitor, în care critica de multe ori nu lipseşte.

Dar în rest, s'a lăsat furat de patosul unei pelicule pe care numai regizorul a scăpat-o de banal. Filmul are şi calităţi dar şi defecte. Este însă nouă lumea aceasta a filmului mut, cu eroii ei, cu Maurice Chevalier, tomnatec, dar cu aceleaşi gesturi de chansonetist cuceritor şi cabotin, cu o actriţă plină de prospeţime Denise Robin şi cu un talentat actor tânăr Perrier.

Dacă filmul nu spune mare lucru, se pot însă vedea unele intenţii ce meritau mai mult adâncite de verva corosivă a lui Claire, ce meritau o poziţie de critică mai ascuţită ce trebue să scoată şi mai mult la lumină putregaiul unei lumi în descompunere.

Şi cu toate acestea, atîteva aşteptăm de la filmul francez...

CRONICAR

Sportul de iarnă în Uniunea Sovietică

Prezentăm sportul cu patine, înainte şi după revoluţia din Octombrie Recorduri mondiale. Patinajul femenin

In Uniunea Sovietică, a început sezonul de iarnă. Pe rând, schiorii, hockeyştii şi patinatorii au ieşit pe teren şi şi-au început antrenamentele. Sub supravegherea specialiştilor, sportivii se pregătesc pentru apropiatele concursuri unionale de iarnă.

Profitând de acest lucru şi continuând prezentările sportivilor din URSS, vom face astăzi, un scurt istoric al patinajului din Rusia Ţaristă şi din Uniunea Sovietică.

Patinajul, unul din cele mai vechi sporturi din Rusia

In capitala Rusiei Ţariste, în Petersburg, a luat fiinţă în 1864 primul club organizat de patinaj. Noua asociaţie sportivă era compusă numai din oameni înstăriţi ai vremii. Omul de jos şi micul salariat, nu aveau posibilitatea să-şi procure echipamentul necesar, unui sport atât de pretenţios.

In anul 1889 a fost organizat primul campionat de patinaj al Rusiei. Reuşind să parcurgă distanţa de 3.500 m. în 7 min. şi 23 sec. A Pauşin devine primul campion şi recordman de patinaj. In campionatul naţional organizat în 1915 au fost incluse toate cele patru probe clasice: 500 m., 1500 m., 5000 m. şi 10.000 metri.

Până spre sfârşitul secolului al XIX-lea, în Rusia, nu existau patinoare artificiale. Toate concursurile aveau loc pe lacurile îngheţate din jurul Petersburgului. Terenul nu era propice pentru obţinerea unor rezultate valoroase. De aceea s'a început construirea unor patinoare artificiale.

Odată cu începutul secolului al XX-lea patinajul din Rusia ajunge să se afirme pe tărâm internaţional. Patinatorul rus, Pauşin, devine campion mondial.

In 1906, a început cariera patinatorului N. Strunicov din Moscova. Intre acesta şi norvegianul Oscar Morison, se dă un aprig duel, din care, în 1911 Strunicov iese învingător şi totdeodată campion al lumii şi al Europei.

Tot în acest an, Strunicov stabileşte recordul mondial la 5000 m.: 8 min. 37 sec. 2. Acest record rămâne valabil timp de 17 ani.

Alături de Strunicov mai apar o serie de campioni de valoare mondială. Printre aceştia remarcăm pe: V. Ipolitov, Platon şi N. Naidenov. Primul, în 1913, cucereşte campionatul Europei.

Aceste performanţe de valoare nu pot reprezenta totuşi nivelul just al patinatorilor din Rusia. O mare cantitate de material uman dotat cu perfecte calităţi native rămânea necizelat, nu avea posibilitatea să se afirme.

Cu toate că se obţinuseră performanţe extraordinare, patinajul rămăsese apanajul unei clase favorizate de regimul ţarist. Masele largi ale poporului nu avuseseră încă ocazia să cunoască tainele sportului pe gheaţă.

Sportul cu patine la dispoziţia tuturor

Octombrie 1917. Marea Revoluţie Socialistă Sovietică. Odată cu instaurarea noului regim, canalizându-se pe un drum nou şi adevărat viaţa politică şi economică a locuitorilor din tânăra Uniune Sovietică, sportul este pus la dispoziţia tuturor celor ce vor să-l practice.

Astfel, patinajul începe să devină de atunci, un sport comun, un sport al tuturor. Tinerele elemente din popor, masele de muncitori încep să înveţe patinajul sub supravegherea specialiştilor.

Munca de popularizare şi de iniţiere a fost dusă repede la bun sfârşit. In foarte scurt timp, apar numeroşi patinori buni. Dintre aceştia se distanţează: I. Melincov. Performanţele obţinute de el, încă din primii ani de existenţă a Uniunii Sovietice, sunt într'adevăr remarcabile.

Astfel, în 1918, Melincov devine campionul RSFSR-ului Printre rezultatele bune obţinute de el remarcăm: 46 sec. 9 pe 500 m.; 2 min. 23 sec. 8 pe 1500 m; 40 sec. 2 pe 5.000 m.

Intre anii 1918 şi 1935, Melnicov cucereşte de nouă ori campionatul R. S. F. S. R.

Pentru valoroasele sale performanţe Melnicov este numit maestru al Uniunii Sovietice.

Intre timp din noua şcoală sovietică de patinaj, ies sute de patinatori foarte buni. Aceştia devin campioni şi recordmanii ţării: Kuşim, Anicanov, Letcifora, Kudriavtev, Kipcinski, Petrov, Strighinov, etc.

Patinajul femenin la avânt

In Rusia ţaristă, patinajul nu era cunoscut în rândurile femeilor. Nu existau probe de patinaj femenin.

După Revoluţia Socialistă din Octombrie, sportul cu patine începe să fie popularizat şi printre femei. Deoarece totul a trebuit să fie luat dela început, munca a fost foarte dificilă. Deabea în 1933, se poate vorbi despre patinaj ca sport popular printre femei.

In anul 1935, după o minuţioasă pregătire metodică, Valentina Guzneţova (oraşul Gorki), cu 10 min. 21 sec. 2 pe 5000 metri, reuşeşte să doboare recordul mondial. Tot Guzneţova stabileşte şi recordurile sovietice feminine pe diferite distanţe.

După numai un an, concetăţenele ei: Esparonova şi M. Valonova devin campioane şi recordmane ale Uniunii Sovietice.

Puţin mai târziu acestui grup se adaugă: O Akfieva, M. Isacova, T. Karelina, Z. Holşcevnicova.

In anul 1932, Maria Isacova (oraşul Nijnov) stabileşte recordul mondial la distanţa de 1500 m. 2. min. 37 sec. 4.

*

Sezonul de iarnă din anul acesta a început de câtva timp.

Grupuri, grupuri de sportivi muncitori din diferitele colţuri ale Uniunii Sovietice, se îndreaptă spre patinoarele special amenajate, din raionul lor, unde se vor antrena sub supravegherea specialiştilor.

Cu toţii au promis că vor face tot posibilul să obţină performanţe de valoare şi astfel să schimbe tabloul recordurilor Patriei lor.

Pauperizarea oamenilor muncii în ţările capitaliste

de A. MOROZOV

In lucrarea „Pauperizarea oamenilor muncii în ţările capitaliste" de A. Morozov, apărută în Editura C. G. M., autorul analizează fenomenul economic specific sistemului capitalist care face ca pe măsură ce la un pol al societăţii se acumulează bogăţii, la celălalt pol să se înfiinţeze pe o scară din ce în ce mai mare mizeria şi sărăcia.

Autorul arată că acest lucru este de neînlăturat în sistemul capitalist, dat fiind că prin însăşi structura ei pentru societatea burgheză aceste probleme nu se pot rezolva.

A. Morozov argumentează cu date statistice că acest proces de pauperizare a muncitorilor se produce continuu şi nu poate fi împiedicat în regimul capitalist.

Broşura lui A. Morozov, care apare în colecţia „Mica bibliotecă sindicală" a Editurii C.G.M., prezintă oamenilor muncii din ţara noastră unul din aspectele întunecate ale orânduirii sociale capitaliste unde dictează interesele particulare ale unei minorităţi.

La închiderea sesiunii O. N. U.

(Continuare din pagina I-a)

mitetul economic, etc.

Actuala sesiune ONU a avut totuşi un rol decisiv în ceeace priveşte raportul de forţe între cele două lagăre adverse: lagărul imperialist şi antidemocratic, şi lagărul democratic şi antiimperialist.

Prin discursurile documentate ale şefului delegaţiei sovietice, prin intervenţiile sale categorice, interesele egoiste ale aţâţătorilor la război—imperialiştii, au fost desvăluite în faţa întregii lumi. Manevrele lor de culise, cinismul şi intenţiile criminale, sunt acum cunoscute de întreaga lume, prin felul cum ele au fost demascate la ONU, în ultima sesiune. Şi aceasta constituie un profit imens pentru omenire, o armă puternică împotriva aţâţătorilor la un nou război, o întărire masivă a lagărului care luptă pentru pace şi democraţie, contra imperialismului.

Dela tribuna ONU, într'adevăr, cele mai abjecte interese, tendinţele cele mai meschine ale lumii capitaliste, au fost prezentate pe un ton raspicat de către delegatul sovietic şi de reprezentanţii taberei democratice.

Adevărurile rostite acolo au făcut înconjurul lumii, răsunând puternic în conştiinţa miliOanelor de oameni simpli din întreaga lume, care urăsc războiul şi luptă contra exploatării.

Ultima sesiune ONU, desfăşurată în condiţiile accentuării luptei între cele două lagăre, a dovedit cu prisosinţă sleirea forţelor acelora care se încăpăţânează să supravieţuiască, chiar dacă devin ridicoli, cinici, criminali, în ciuda desfăşurării inevitabile a istoriei care-i condamnă. Manevrele artificiale, oricât de abile, măsurile care se referă la detalii şi nu la cauzele profunde ale contradicţiilor specifice lumii imperialiste, nu le pot rezolva radical pe acestea. Coliziunea de interese între ţările imperialiste, accentuarea exploatării, reducerea continuă a nivelului de trai din ţările planului Marshall, grevele, şomajul, dovedesc putrezicIunea sistemului capitalist astăzi, imposibil de tratat oricâte discursuri ar ţine domnii Mac Neill, Austin, sau Churchill, Marshall, Dulles, oricâte planuri ar ţese Wall-Streetul. Viitorul aparţine socialismului, şi la încheierea celei de a treia sesiuni a Adunării Generale ONU, acest adevăr primeşte o strălucită confirmare.

Rezolvarea problemei naţionale în regimul de democraţie populară

(Urmare din pag. I-a)

turile lor fireşti.

Naţionalităţilor conlocuitoare li s'a acordat dreptul de a folosi limba lor maternă în administraţie, li s'au creiat şcoli, teatre, în limba lor maternă, li s'a permis editarea de ziare în limba ce o vorbesc.

Oamenii muncii de toate naţionalităţile au profitat în egală măsură de avantagiile ce decurgeau din reformele sociale înfăptuite de guvern, îşi au organizaţii proprii, reprezentanţii lor în Adunarea Naţională, etc.

Toate aceste realizări care au ca efect cimentarea unităţii dintre toţi oamenii muncii din ţara noastră, au presupus însă o luptă neşovăielnică împotriva tuturor diversiunilor naţionaliste, şovine, cultivate de burghezia română, maghiară sau evreească.

In condiţiile construirii socialismului, condiţii în care lupta de clasă la formele cele mai ascuţite posibile, o armă puternică în mâna cuşmanului de clasă, în mâna exploatatorilor, o armă de care uzează fără cruţare şi care loveşte în interesele oamenilor muncii, fără deosebire de naţionalitate, este şovinismul, naţionalismul.

Pentru mobilizarea poporului muncitor din Republica noastră Populară împotriva şovinismului, pentru facilitarea construirii socialismului în ţara noastră, pentru combaterea rămăşiţelor ideologice burgheze ce mai dăinuie, Biroul Politic al P.M.R., din însărcinarea plenarei Comitetului lui Central a elaborat o rezoluţie, care constitue în acelaşi timp un preţios document teoretic şi îndreptar practic. Datoria tuturor oamenilor muncii este de a-şi însuşi şi aplica pe teren învăţămintele luminoase ce decurg din acest document.

La noi în Moldova, unde se manifestă curente şovine (antisemite şi sioniste), datoria ce decurge din Rezoluţie e de a duce o intensă muncă de lămurire în rândul maselor muncitoare, de a distruge orice urmă a şovinismului din orice parte s'ar manifesta.

Munca aceasta trebue coordonată cu aceea de popularizare a teoriei marxist-leniniste în problema naţională, cu educarea maselor în spiritul internaţionalismului proletar.

Scurte ştiri sportive locale

Campionatul districtual de foot-bal

In cadrul campionatul districtual de foot-bal s'au înregistrat următoarele rezultate:

Grănicerul » Metalochimic: 4-3.

Raţa-Şoimii-Pd. Ioale: 7-2.

Marathon UTM-CFR: 3-0 (forfait).

Constructorul-T. C. D. E.: (forfait).

Şedinţa Districtului de wolley-bal

Astăseară la orele 18 30, are loc şedinţa Districtului de wolley ball. Toţi delegaţii cluburilor din localitate sunt rugaţi a lua parte la aceasta şedinţă.

Deschiderea şcolii de instructori de atletism

Mâine seara la orele 18 la sediul Judeţenei O.S.P. are loc deschiderea cursurilor şcolii de instructori de atletism.

Sportul şcolar

Astăzi la orele 14 începe campionatul de tennis de masă a elevilor dela Şcolile Technice de Administraţie Economică, din localitate.

O şcoală de instructori de Atletism la Iaşi

In vederea intensificării activităţii în vara anului 1949, Judeţeana O.S.P va inaugura în curând o şcoală de instructori de atletism. Cursurile se vor ţine la Şcoala Tehnică Administrativă Economică de Bieţi.

150 de ani dela apariţia „Eneidei"

Opera poetică a fondatorului literaturii Ucrainene Ivan Kotliarovski

In Ucraina va avea loc aniversarea a 150 ani dela apariţia poemului fondatorului literaturii ucrainene — Kotliarovski, intitulat ca şi poemul lui Virgiliu: „Eneida". Această poemă a fost editată pentru prima dată în 1798 la Patersburg. Ea tratează în mod poetic chestiuni istorice în legătură cu Ucraina.

Această operă literară a fost apreciată de Taras Şevcenko, Belinski, Ivan Franco şi Maxim Gorki.

In ultimii 20 de ani, poemul a fost editat numai în Ucraina de 18 ori.

Degradarea agriculturii din ţările capitaliste

(Urmare din pag. I-a)

trecut, în perioada crizelor agrare.

In cartea sa, „Pământul bogat-pământul sărac" cercetătorul american Stewart Chaise a scris: „Apa spală anual depe câmpurile şi păşunile Americii 3 miliarde tone substanţe nutritive, care conţin 40 milioane tone fosfor, caliu şi azot. 100 milioane acre de pământ, care mai înainte era lucrat, este complect distrus de eroziuni. In afară de aceasta, pe o suprafaţă de 120 milioane acre este considerabil deteriorată partea superioară fertilă. Un proces de surpare şi eroziune a solului mai are loc deasemenea încă pe un teritoriu de 100 milioane acre. Prin urmare, peste 300 milioane acre—a şasea parte a ţării este pierdută, se prăpădeşte, sau începe să se piardă".

După calculele unui alt învăţat american—şeful serviciului de ocrotire a solului din departamentul agriculturii, Benett—depe câmpurile U. S. A. e spălată anual de o cantitate de substanţe nutritive, care ar ajunge pentru asigurarea cu substanţe hrănitoare tuturor culturilor agricole ale acestei ţări, pe timp de 21 ani. Benett spune: „Noi distrugem şi epuizăm pământurile noastre poate mai repede decât orice altă naţiune".

Aşa zisele „furtuni negre" care bântue în ultimele două decenii în regiunea şesurilor mari au devenit o nenorocire naţională pentru U. S. A. In perioada furtunilor, stratul superior fărâmiţat al solului, depe zeci de mii de hectare, împreună cu seminţele semănate şi chiar şi culturile încolţite e dus la o depărtare apreciabilă, astupând semănăturile, drumurile, fermele şi oraşele.

Se împlinesc cuvintele profetice ale lui Karl Marx, care a spus că „cultura dacă se desvoltă anarhic şi nu este îndreptată conştient, lasă după sine un pustiu".

O expresie vădită a degradării agriculturii capitaliste, îl constitue procesul neîntrerupt de scădere a producţiunii cerealelor pe cap de locuitor, în toate ţările capitaliste. După datele institutului agrar internaţional dela Roma, producţiunea cerealelor pe cap de locuitor în toate ţările capitaliste din lume (în afară de China) a fost în medie pe 5 ani: în anii 1896-1900—egală cu 3,4 chintale, în perioada dela 1909 până la 1913—3,1 chintale, dela 1925 până la 1929—3 chintale, iar în perioada 1935-1939—2,8 chintale. Aceste fapte arată în mod elocvent incapacitatea capitalismului de a desvolta forţele productive în agricultură şi reprezintă urmarea directă a atitudinii barbare a capitaliştilor faţă de pământ.

Invăţaţii—lachei ai burgheziei, constatând înrăutăţirea producţiunii agricole, caută să atribue toate lipsurile şi defectele sistemului capitalist în putrefacţie, acţiunei aşa zisei atotputernice „legi a fertilităţii descrescânde". Numai prin denaturarea conştientă a adevăratelor cauze fundamentale a degradării agriculturii, se explică faptul că ştiinţa agronomică contemporană din ţările capitaliste ridică din nou în slavă teza uzată, învechită şi absolut eronată, despre existenţa „legii fertilităţii descrescânde". De vină este nu această lege imaginată, ci capitalismul, care în goana lui după profit distruge din ce în ce mai mult forţele productive ale pământului şi ale muncii agricole.

Economia agricolă din USA, ca şi din alte ţări capitaliste, este caracterizată prin anarhie şi haos, printr'o tehnică agricolă care se simplifică an de an, prin predominarea monoculturii rapace. Aşa, de exemplu, în unele state din USA peste 80 la sută din suprafeţele însămânţate sunt în prezent ocupate de culturi reale, iar în statele sudice sămânăturile de bumbac constitue 80 la sută şi mai bine din întreaga suprafaţă însămânţată.

Este absolut clar, că la o astfel de structură a suprafeţelor însămânţate nici nu poate fi vorba despre vreo justă „rotaţiune a culturilor. Toate acestea provin din cauză că întreprinzătorul capitalist este întotdeauna nevoit să se adapteze condiţiunilor pieţii. Dacă un timp îndelungat este menţinută pe piaţă o înaltă conjunctură pentru cereale, el duce productivitatea cerealelor la nivelul maximal, fără să ţie cont de urmări.

Deaceia chestiunea introducerii rotaţiunii juste a culturilor în USA nu se mişcă din loc. Invăţaţii şi cercetătorii însemnaţi ai Americii, au ajuns de mult la convingerea necesităţii introducerii unor juste rotaţiuni ale culturilor, fără de care nu se poate realiza nu numai ridicarea recoltelor, dar nici măcar stabilitatea lor. Insă, modul de producţiune capitalist din agricultură, constitue o piedică de neînlăturat în calea acestei realizări.

Din exemplul economiei agricole a USA se vede clar că, capitalismul nu este în stare să asigure progresul agriculturii şi desvoltarea ei neîntreruptă. Rezolvarea cu succes a acestei probleme a devenit posibilă numai în condiţiunile agriculturii URSS cea mai progresistă şi civilizată agricultură din lume, care se desvoltă după plan şi este bazată pe munca colectivă a ţăranilor, pe o tehnică modernă şi pe ştiinţa înaintată.

Citiţi Opinia

Informațiuni

Muncă voluntară

La îndemnul UAER-ului local, Duminică 12 Decembrie, tinerii școlari au ieșit la muncă voluntară. Școlile de fete au lucrat în Piața Unirii, iar școlile de băeți au muncit în incinta școlilor pedagogice de fete, unde au dărâmat un zid și o clădire avariată. S'au aranjat cărămizile și au transportat în magazie circa 5000 de kg. de lemne.

In Piața Unirii, fetele au ridicat și transportat nisipul ce se găsea pe o șosea.

Depunerea titlurilor de pensie I.O.V.R.

Biroul pensiilor dela Administrația Financiară din Iași face cunoscut pensionarilor I.O.V.R. că toate depunerile livretelor de pensii, făcute de către aceștia la sediul percepțiilor, s'au făcut în vederea calculării diferențelor la avansuri pe luna în curs.

Plata acestor categorii de pensii se va face după sosirea acreditivului, la o dată care va fi anunțată la timp.

Adunările de Duminică a populației muncitoare evreești din Iași

In cursul după amiezii zilei de Duminică, populația muncitoare evreească din Iași a luat parte într'un număr impresionant la adunările organizate de Comitetul Democratic Evreesc din Iași, exprimându-și în acest fel hotărîrea ei de luptă împotriva celor care încearcă să propage șovinismul și antisemitismul în sânul populației evreești și manifestând împotriva organizațiilor șoviniste de orice nuanță ar fi ele.

Au conferențiat cu acest prilej la sediul central al C.D.E.-ului, d. avocat L. Steinfeld, la Ateneul Michoels Gh. Vestler și la Ateneul Steinberg d. avocat Polinghen.

Judiciare

Furt

Primul procuror al Tribunalului Iași a trimis în judecată pe Costache Ciobanu și Constantin Brașoveanuu amândoi din comuna Șipote (Iași).

Aceștia, au furat 7 oi și 3 cărlani dela Ferma de Stat Hălceni (jud. Iași).

Oile furate au fost vândute la diferite persoane la care au găsit cu prilejul percheziționărilor efectuate.

Jafuri

Parchetul local a deschis acțiune publică împotriva numiților Gheorghe Clopoțel, Mihai Țurcanu și Gheorghe Tarhon din Iași str. Cetatea Mică care au comis furturi prin spargere, dela următorii locuitori: A. B. Boț și dela B. Moscovici din strada Bărboi au furat alimente, dela H. Lazăr cizmar o importantă cantitate de talpă, piele și încălțăminte, dela I. Bartfeld lenjerie și cerșafuri.

Vătămare

Const. C. Suditu și C. Dubalard din comuna Bivolari (Iași) au fost trimiși în judecată de Parchet pentrucă au bătut grav pe N. Atudosei, cauzându-i o incapacitate de muncă pe timp de 15 zile.

Condamnați fiindcă n'au îndeplinit planul de însămânțări

Instanța locală de Sabotaj a condamnat pe Ion Furnică din comuna Grajduri (Iași) la trei luni închisoare și pe Dumitru Herțug din comuna Șipote la două luni închisoare.

Susnumiții n'au îndeplinit planul de însămânțări.

Condiții de viață omenească pentru salariații Serviciului de salubritate din Iași

(Urmare din pag. I-a)

lubrității ETACS.

Imprejurul clădirii complet renovată, pe locul unde altădată stăteau înșirate movile de gunoi și bălți mocirloase, acum se resfiră în toate direcțiile trotuare și drumuri din moluz, ce duc înspre grajduri și ateliere.

— „Ia poftiți să vedeți cum mâncăm noi, ne invită cu un gest scurt Gaimă Teodor, în sala de mese, unde peste o sută de oameni tocmai luau prânzul.

Înșiruiți la mai multe mese lungi, în fața castroanelor cu ciorbă aburindă, încărcătorii, șoferii și măturătorii de stradă, mănâncă cu poftă, după o jumătate de zi de muncă. Ceeace impresionează în mod deosebit, este perfecta curățenie care domnește pretutindeni.

...dormitoarele

Din sala de mese am urcat o scară în spirală și am ajuns în dormitorul personalului.

Două săli spațioase, strălucind de curățenie și încălzite de două sobe de teracotă, adăpostesc peste 25 de paturi, în care se odihnesc acei care altă dată dormeau prin dărâmături și gunoae.

Fiecare pat este acoperit de un cerceaf alb și o pătură.

In mijlocul dormitorului pe o masă mare se găsesc tot felul de ziare și cărți.

— „La această masă, — ne lămurește administratorul care ne însoțea, — se citește în fiecare seară articolele mai importante din „Scânteia".

Din dormitor, am fost introduși în secția de deparazitare a serviciului salubrității. Aici se află baia, unde absolut toți oamenii fac baie de două ori pe săptămână.

Tot atunci un frizer special angajat de întreprindere, bărbierește și tunde gratuit oamenii.

— „De 18 ani muncesc la măturatul străzilor, și n'am visat cândva că a-și putea fi socotit om în rândul oamenilor", ne spune podarul Rusu Gh. un bătrân gârbovit de ani, în timp ce se pregătea să intre în camera de bae.

— „Dar eu care am dormit mai bine de șase ani într'o pivniță părăsită, ce să mai zic", întărește spusele primului Ilie Pârlog, un alt „veteran" al Serviciului Salubrității.

— „Când s'a culcat prima oară în paturile de aici, moș Ilie a dat jos salteaua, într'atâta se desobișnuise să mai doarmă ca lumea", ne-a spus administratoru, în timp ce ne conducea înspre grajduri și ateliere.

Această realizare se datorește în primul rând Organizației de Partid dela ETACS care a îndrumat și călăuzit pe muncitori spre o activitate rodnică, creind astfel condiții prielnice pentru investiții.

R. P. R.

PRIMARIA MUNICIPIULUI IAȘI

Biroul Licitații

PUBLICAȚIUNE

Se aduce la cunoștința celor interesați că în ziua de Miercuri 22 Decembrie 1948 orele 17 va avea loc în localul Primăriei Municipiului Iași—Serv. Economic—din str. V. Alexandri Nr. 14 licitație publică cu oferte închise pentru confecționarea indicatoarelor mari scrise pentru străzi, indicatoare mici, numere pentru imobile, numere pentru apartamente.

Deasemeni și licitație pentru închirierea apartamentelor proprietatea Municipiului Iași.

Piața Halei-Interior

Compart. No. 30, 46, 50, 51, 59, 60, 61, 62, 68, 72, 73, 77, 83, 84, 85, 95, 117 și 126.

Piața Sft. Spiridon

Compart. No. 5, 11, și 20.

Piața Ilie Pintilie

Compart. No. 13.

Imobilul din str. A. Panu

Apart. No. 1—parter compus din 1 cameră, apart. No. 2 compus din 2 camere, apart. No. 3 compus din 1 cameră, apart. No. 4 compus din 1 cameră, apart. No. 5—etaj—compus din 1 cameră și bucătărie, apartament No. 6 etaj—compus din 2 camere și 1 bucătărie. Apart. No. 7 etaj compus din 1 cameră și 1 bucătărie.

Imobilul din str. Nemțească No. 4

Apart. No. 1—parter—compus din 2 camere, 1 bucătărie, 1 magazie pentru lemne, closet comun și acces la beci.

Apart. No. 2—parter—compus din 1 cameră, 1 bucătărie în corpul principal și 1 bucătărie în curte, magazie pentru lemne, closet comun și acces la beci.

Apart. No. 3—Etaj—compus din 3 camere, hol, 1 cameră la mansardă.

Imobilul din str. Sft. Andrei No. 35

Apart. No. 1 compus din 1 cameră, 1 bucătărie și closet comun.

Apart. No. 2 compus din 1 cameră și closet comun.

Apart. No. 3 compus din 1 cameră, 1 antret și closet comun.

Imobilul din str. Fulger No. 4

Apart. No. 1 compus din 2 camere, 1 bucătărie, 1 cameră, magazie pentru lemne, closet comun și acces la beci.

Apart. No. 2 compus din 1 cameră, 1 bucătărie, pivniță, magazie pentru lemne și closet comun.

1 corp de clădire în curte compus din 1 cameră, 1 bucătărie, closet comun și acces la beci.

Bascula pod din str. Dr. C. I. Parhon colț cu șos. Națională piața de lemne.

Licitația se va ține în conformitate cu dispozițiunile legilor în vigoare.

Garanția provizorie este de 5 la sută din valoarea ofertei.

Caietele de sarcini și orice alte informațiuni se pot lua zilnic în orele de serviciu la Bir. Licitații.

Primar, A. PALUGA

Secretar General, *I. Nuhamovici*

Șef. Bir. Licitații *M. Ciudin*

Nr. 22073 din 11 Dec. 1948

Provincia

Vaslui

Ființarea a 30 tabele de afiș aj

Filiala ARLUS din orașul nostru și-a intensificat activitatea, imediat după Congresul General.

Comitetul a luat inițiativa de a trimite îndrumători, care să organizeze și să reorganizeze subfilialele și cercurile din satele județului Vaslui.

Subfilialele din Negrești, Codăești și Pungești și-au procurat biblioteci, care cuprind peste 100 volume.

In satele Bălțați, Gologofta, Bousori, Bahăești și altele au luat ființă cercuri.

In fiecare Duminică, în cadrul acestor cercuri și subfiliale au loc conferințe publice, urmate de programe artistice.

Biblioteca filialei, care cuprinde studii asupra marxism-leninismului, literatura sovietică etc., s'a mărit cu încă 200 volume procurate prin „Librăria Noastră" din Vaslui.

In oraș au mai luat ființă cercuri Arlus pe lângă: P.T.T. CFR, Fabrica de țigle, Moara Comercială nr. 2 etc.

In fiecare Marți după amiază, se țin în amfiteatrul liceului teoretic mixt conferințe publice, urmate de programe artistice-literare. Până în prezent s'au ținut următoarele conferințe: Aspecte din literatura sovietică, Familia în URSS, Cooperația în U.R.S.S. Țărănimea Sovietică etc.

Prin munca de lămurire dusă de comitetele Arlus s'a reușit să se mărească cu 70 la sută numărul membrilor, față de situația de acum două luni, iar cotizațiile să se plătească cu regularitate.

Huși

Cum s'a efectuat recensământul întreprinderilor

Operațiunile recensământului întreprinderilor comerciale și industriale din orașul nostru, au fost încheiate în cele mai bune condițiuni.

Pentru a se evita sancțiunile destul de grave și spre a se asigura reușita recensământului, comisiunile respective au organizat controlul preventiv.

Cei obligați a completa și a depune formularele, au fost vizitați de o delegație de funcționari ai biroului de recensământ și îndemnați a împlini în termen cuvenita obligațiune.

Grație acestei măsuri s'a obținut o executare de 10 la sută a recensământului întreprinderilor în jud. Fălciu.

Munca voluntară a artiștilor instrumentiști

La sindicatul artiștilor instrumentiști din localitate s'a stabilit în ultima ședință plenară planul de muncă pe luna în curs.

S'a format echipe de instrumentiști-fanfare și orchestre, care vor pleca în județ spre a concerta la serbările Căminurilor Culturale.

Deasemeni, s'a hotărât ca Sindicatul, prin elementele cele mai valoroase și dotate, să dea în Huși, în sala Teatrului Comunal, un concert simfonic, cu intrarea gratuită, cu ocazia sărbătoririi zilei de 30 Decembrie.

LEONTIN

SINDICATUL FUNCȚIONARILOR PARTICULARI
— IAȘI —

CONVOCARE

Toți salariații din magazinele și întreprinderile particulare (patronale) sunt convocați la o ședință foarte importantă care va avea loc în sediul sindicatului în ziua de Miercuri orele 16.

Toți tovarășii susarătați sunt invitați stăruitor, de a lua parte, la ordinea de zi fiind chestiuni importante.

COMITETUL

CINEMA POPULAR SOCIETATE COM. de Stat Cinexfilm

ASTĂZI

Toată lumea trebue să vizioneze marele film sovietic grandioasă capod'operă

Rapsodia caucaziană

Complectare: Jurnal O. N. C. Nr. 49

Atențiune programul de iarnă începe prima reprezentație 2,30 și ultima 8,30

Sala bine încălzită — Sala bine încălzită

CINEMA TRIANON SOC. COM. DE STAT „CINEXFILM"

Prezintă de Luni 13 Decembrie 1948

Sala bine încălzită — O MARE PREMIERĂ FRANCEZĂ — Sala bine încălzită

Omul din umbră

O femeie subjugată de un excroc cinic și brutal

cu LOUIS JOUVET într'o creație uluitoare și Suzy Delair

Complectare: Jurnal O. N. C. Nr. 50

ASOCIAȚIA MESERIAȘILOR METALURGIȘTI
Str. Republicei 43

CONVOCARE

Membrii Asociației din ramurile ferari, mecanici, strungari, frotari și alte meserii înrudite ce compun asociația sunt convocați în ședința generală Miercuri 15 Decembrie 1948 orele 6 fix în sala Federației.

Ordinea de zi:

Corespondența dela Uniunea Metalurgică.

Primirea prețurilor pentru atelierele din localitate.

Intocmirea tabelelor de meseriași cerut de Uniune.

Atragem atențiunea colegilor că acei ce nu vor fi prezenți nu vor fi trecuți pe tabelele susamintițe.

Sfătuim pe toți meseriașii să fie prezenți la această ședință.

Președinte
Perdevară Const.
Secretar general
Mălescu Alex.

POST BUN

găsiți, învățând DACTILOGRAFIA **(mașina de scris)**, ce se poate învăța în foarte scurt timp și convenabil de **Oricine**, la **orice vârstă** și cu **oricâte clase de școală**, asigurându-vă astfel o profesie intelectuală bănoasă și de viitor.

Sunt cursuri speciale pentru începători și avansați. Cursul durează 3 luni, dar se poate învăța și în **15 zile**. — Se eliberează **Certificat** de absolvire.

Se poate învăța: STENOGRAFIA, CONTABILITATE, CORESPONDENȚA, LUCRĂRI de BIROU și LIMBI STRAINE, ca Rusa, Germana, Franceza, Engleza și Ebraica.

Se **scrie**, se **copiază** și se **traduce** orice acte în și din limbile de mai sus. Sindicaliștii au **reducere**.

Inscrieri se primesc **zilnic** la orice oră la „**Cursul practic** de STENO-DACTILOGRAFIE din str. Muzelou Nr. 9 (vis a vis de Ticeul „Oltea Doamna").

PIERDUT Buletinul Populației pe numele Tăutu Aglaia str. Gospodari Nr. 21. Îl declar nul.

R. P. R.
Primăria Municipiului Iași
BAILE MUNICIPALE

AVIZ

Se aduce la cunoștința publicului că baia comunală și populară, în vederea sărbătorilor: (Crăciun, Anul Nou și Bobotează) vor funcționa după următorul program:

Miercuri 22 Dec. 1948, Joi 23 Dec. 1948, între orele 14—18 p. m.

Vineri 24 Dec. 1948, toată ziua 8—12 și 14—18 p. m. Mercuri 29 Dec. 948, Joi 30 Dec. 1948, între orele 14-18 p. m.

Vineri 31 Dec. 1948 toată ziua 8-12 și 14-18 p. m.

Miercuri 5 Ian. 1949 după amiază între orele 14-18 p.m.

După această dată băile vor funcționa după vechiul program.

Magazinul Ciocanul

a primit la secția **electro-tehnică sanitară** următoarele articole:

— tuburi de fontă
— oiuvette de fontă și faianță
— robinete diverse
— klingherit, asbest în plăci și șnur
— curele de cânepă
— truse complecte de sudură
— sârmă pentru sudură autogenă
— lămpi electrice
— globuri diferite
— baterii și anode „Dura".

Sala Filarmonicii „Moldova"

Str. Armeană Nr. 22

Miercuri 15 Dec. 1948 ora 8 seara

are loc un

Concert de muzică de cameră

PROGRAM:

Mozart: *Quartet cu flaut.*
Haydn: *Quartet Nr. 43.*
Bethoven: *Trio pentru două oboe și corn englez*
Schubert: *Octet pentru coarde și suflători*

Intrarea generală 40 lei, Sindicaliști, studenți, elevi, militari 20 lei

Biletele la cassă în seara Concertului.

Cinematografele SIDOLI și PHOENIX

prezintă de LUNI — O PRODUCȚIE FRANCEZĂ-1948

MAURICE CHEVALIER
cu FRANÇOIS PERIER în
TĂCEREA E DE AUR
(LA SILENCE EST D'OR)
cu
MARCELLE DERRIEN • DANY ROBIN
RAYMOND CORDY și CHRISTIANE SERTILANGE
Scenariul și regia RENÉ CLAIR
Muzica GEORGES VAN PARYS
Distribuție Cinexfilm

PIERDUT Buletinul Populației și actul de naștere pe numele Antoneta și Ana Fronea, str. Crucei Nr. 79. Le declar nule.

PIERDUT cartea de muncă Nr. 0291413 H. Herșcovici Herțel tâmplar mobilă, eliberată de Oficiul de Muncă Iași. O declar nulă.

DOCTOR

S. A. DAVID

Boli Interne și de COPII, BOLI DE FEMEI

Venerice, Sifilis

Blenoragia vindecă radical în 9 ore. (penicilină)

Iași. Str. Costache Negri 3 (colț Elena Doamna)

Cons. 8—12 dim. și 2—9 seara

ULTIMELE ȘTIRI

APROVIZIONAREA POPULAȚIEI BERLINEZE din sectorul sovietic

BERLIN 15. (Rador). — Un ziar din Berlin publică un interview al Consiliului Municipal Herman Spangenber membru în Comitetetul Municipal provizoriu al Berlinului, în legătură cu aprovizionarea populației Berlinului mare.

Au fost luate măsuri pentru alimentarea serviciilor în folosul locuitorilor din sectoarele occidentale care sunt înregistrați în sectorul răsăritean pentru primirea rațiilor. In curând vor fi deschise în sectorul sovietic din Berlin magazine speciale unde ei vor putea cumpăra toate rațiile lor. In total 85.000 de locuitori din sectoarele occidentale primesc rațiile lor în sectorul sovietic.

Noul Consiliu Municipal a spus Spangenberg — a primit numeroase telegrame dela muncitorii întreprinderilor industriale din zona de ocupație sovietică din Germania, asigurând că vor da tot sprijinul Consiliului Municipal.

La 2 Decembrie s'au făcut în zona Sovietică cumpărături speciale de mărfuri pentru populația din Berlin. Cantine servind mese calde pentru sute de mii de berlinezi, se vor deschide în sectorul sovietic potrivit programului de ajutoare de iarnă. O cantitate suficientă de alimente este deacum pregătită în acest scop.

In legătură cu apropiatele sărbători, vor fi împărțite săpt mâna aceaste rații suplimentare.

Ger mare în Moldova

La Iași temperatura cea mai scăzută

Institutul Motereologic din localitate ne comunică următoarele :

Din pricina motivelor arătate eri, temperatura din întreaga regiune a Moldovei se menține scăzută.

Cea mai scăzută temperatură a fost înregistrată la Iași unde în cursul nopții erau 27 grade minus, iar dimineața la ora 8, s'au înregistrat 26 grade sub zero.

La Bacău temperatura din cursul nopții a fost de 26 grade sub zero, iar la ora 8, 24 grade minus. La Bârlad au fost 23 grade minus, la Tecuci 19 și 18 grade sub zero, la Roman 24 grade minus, pe Ceahlău 23 și 22 grade sub zero, Tg. Ocna 21 și 18 grade minus, iar la P. Neamț 21 și 16 grade sub zero.

Situația profesorilor suplinitori

Și a profesorilor dela fostele școli secundare, particulare și confesionale

Decizia Ministerului Invățământului Public

Monitorul Oficial nr. 291 de eri publică decizia ministerului învățământului public privitoare la titularizarea profesorilor suplinitori din învățământul de stat, precum și a profesorilor dela fostele școli secundare, particulare și confesionale care se aflau în învățământ la data de 3 August 1948.

Pentru efectuarea operațiunilor necesare punerii în aplicare a acestei decizii se institue o comisie specială pe lângă Ministerul Invățământului Public, care va fi numită prin decizie în termen de 15 zile dela publicarea prezentei decizii.

Doctorii, licențiații sau diplomații unei facultăți sau școli superioare cara au trecut examenul de capacitate, se titularizează în învățământul mediu, cu titlul provizoriu, dacă au mai puțin de trei ani de funcționare în învățământul secundar.

Ei vor fi titularizați cu titlul definitiv dacă au trei ani de funcționare, din care cel puțin doi după obținerea examenului de capacitate, și cel puțin o inspecție apreciată de Comisia de verificare ca suficientă pentru dovedirea calificării pedagogice.

Doctorii, licențiații sau diplomații unei facultăți sau școli superioare care nu au trecut examenul de capacitate, pot fi titularizați cu titlul provizoriu în învățământul mediu dacă au funcționat efectiv în învățământ cel puțin doi ani și au pregătirea pedagogică necesară, constatată de Comisia de verificare după actele prezentate.

Ei vor putea fi titularizați cu titlul definitiv, dacă au avut la data de 3 August 1949 cel puțin 5 ani de funcționare și pregătirea pedagogică necesară.

Drepturile de salarizare pentru cei titularizați în condițiunile prezentei decizii vor curge dela 1 Septembrie 1948.

Profesorii titularizați în învățământ în condițiunile prezentei decizii, rămân utilizați la catedra unde au fost repartizați.

Nu vor putea fi titularizați acei care nu întrunesc condițiunile prevăzute de Statutul funcționarilor publici pentru a deveni funcționari publici.

Suplinitorii din învățământul de Stat, cum și profesorii dela fostele școli secundare, particulare și profesionale, vor înainta cererile de titularizare, în termen de 30 zile dela publicarea prezentei decizii, Ministerului Invățământului public.

Încă o condamnare a unui criminal de război

BUCUREȘTI 15. — La Secția II Penală Curte în ședința dela 11 Decembrie a. c. s'a pronunțat sentința în procesul criminalului de războiu Mircea Diamandescu și Alexandru Cămilaru.

In anul 1940 Mircea Diamandescu era sublocotenent de administrație la spitalul militar de boli de ochi din Cernăuți.

Odată cu retragerea trupelor din oraș, s'au evacuat și spitalele militare. Conducătorul trenului sanitar a fost făcut Diamandescu Mircea.

In gara Câmpulung, un cetățean evreu era bătut de niște soldați. In loc să intervie, în calitatea sa de ofițer și să scoată din mâinile soldaților furioși pe bietul om cu fața năclăită de sânge, Diamandescu a ordonat soldatului Călimaru A exmru să ia pușca dela plt. Gafton Gh. și să tragă în evreu, fapt care a fost executat pe dată.

Pentru această crimă, Diamandescu Mircea a fost condamnat la 18 ani muncă silnică și 10 ani degradare civică iar Cămilaru Alexandru la 15 ani muncă silnică și 10 ani degradare civică.

O mare acțiune

pentru îmbunătățirea parcului național de vite

BUCUREȘTI 15. — Ministerul Agriculturii a elaborat un program special în scopul măririi stocului și îmbunătățirii raselor de animale. Pentru o cât mai bună organizare, îndrumere și control al acțiunilor zootehnice, Direcțienea Creșterii și Producției Animale a fost scindată, creindu-se astfel Direcția Sanitar- Veterinară și Direcția Zootehnică.

Pentru conducerea acțiunilor zootehnice la exterior s'au creiat posturi de referenți zootehnici la județe și inspectorate.

Dat fiind că atât mărirea stocului de animale cât și îmbunătățirea acestora sunt strâns legate de numărul și calitatea reproducătorilor, s'au procurat 4.600 tauri de rasă, 5075 berbeci și 1400 vieri.

Pentru susținerea acțiunilor zootehnice întreprinse s'au acordat credite comunelor pentru construcții de grajduri — 105 milioane lei; pentru procurare de tauri — 125 milioane lei, iar pentru procurare de berbeci 22 milioane 500 mii.

Acțiunea de îmbunătățire a raselor este condusă după un plan bine stabilit, întocmit după prealabila examinare la diferitele regiuni ale țării în concordanță cu specificul acestora.

Un cenaclu literar U.A.E.R. în localitate

Joi 16 Decembrie ora 18 va avea loc prima ședință a cenaclului UAER din localitate. Ședința se va ține în localul Școlii Technice administrative de Fete (fost Seminarul „Veniamin Costachi").

Sun invitați a participa elevii și elevele școlilor din localitate.

Azi la TRIANON
OMUL
din umbră

DOCTOR
M. Mătăsaru
- Medic primar de spital -
Specialist
BOLI DE PLAMANI ȘI DE INIMĂ
Str. Ștefan cel Mare 8 bis
Cons. 5-6

Viteza trenurilor de marfă a crescut cu 14%

BUCUREȘTI 15. — Tehnicienii ș. muncitorii atelierelor CFR. au realizat sută la sută programul lucrărilor de frânare automată a trenurilor de pe rețeaua CFR.

Astfel toate trenurile directe și locale de marfă sunt astăzi frânate automat cu frână de aer.

Pentru buna funcționare a frânelor și pentru asigurarea compunerii trenurilor, fiecare garnitură este însoțită de un lăcătuș, care are asupra sa trusa cu scule necesare.

Toate aceste măsuri au permis și mărirea vitezelor de parcurs. Astfel viteza tehnică medie a acestor trenuri a crescut dela 24.8 la 28,2 km. pe oră, ceeace reprezintă un spor de 14 la sută.

Distribuirea făinei de grâu în localitate

In conformitate cu ordinul telegrafic Nr. 629.998 din 11 Decembrie a. c. salariații din următoarele întreprinderi și instituții ieșene vor ridica dela ghișeele de distribuire a cooperativelor și a magazinului de Stat „Moldova", câte 500 grame tainâ de grâu pe baza bonului Nr. 11 diverse, atât pentru ei, cât și pentru membrii de familie.

Pentru ridicarea rației de făină, salariații vor prezenta cartelele ștampilate vizibil de întreprinderile și instituțiile respective. Termenul de dsribuire a făinei este până la 22 Decembrie a. c.

Dela magazinul de Stat „Moldva" se vor aproviziona salariații dela următoarele instituții și fabrici :

Fabrica 23 August, ETACS, Tipografia Lupta Moldovei, Țesătura Iași, C.A.M., Cooperativa 1 Mai, Sindicatul Transporturi, SART, At. Frații Kaizerman, Turnătoria Ganciu, Atelier de tâmplărie I. P. E. L., At. Schelner, Spitalele-Apretura Bahlui, Fabrica Butonia, Fabrica Cristalin, Industriile Unite, Fabrica Sideful, Fabrica oglinzi Victoria, Fabrica Raiștor, Fabric, Mendelohn, Prefectura Iași Chestura de Poliție, Tâmplăria Fulger, Atelierul de nasturi Iosif Abramovici, Institutul surorilor de ocrotire, Tăbăcăria Iosub, Institutul de surdo-muți, Administrația Financiară, Boiangeria Fulger, Atelierul de nasturi.

Dela cooperative

Toate unitățile dela C.F.R. din raza județului și Municipiului Iași., Textila Copou, Țesătura „Victor.a, Moldova Tricotaje, Atelierele R.A.T.A., Fabrica Fermentul, Tabăcăria Phoenix, Atelierul 23 Auto, Serviciul Sanitar Județean și Municipal, Asigurările Sociale, Primăria, Inspectoratul Sanitar, Oficiul PTT, Inspectoratul Școlar Județean, Tribunalul Iași.

Ridicarea bonurilor colective de ulei pe luna Noembrie

Direcția comercială județeană atrage pe această cale atenția cantinelor din instituții și fabrici, spitalelor și internatelor, căminelor de ucee tehnice, să se prezinte de urgență pentru a-și ridica bonurile colective de ulei pe luna Noembrie.

Neridicarea la termen a acestor bonuri de ulei, aduc după sine perderea rațiilor respective.

Anulări de delegații de inspectori în învățământ

BUCUREȘTI 15 — In Monitorul Oficial de ieri a apărut decizia ministerului învățământului public prin care toate delegațiile de inspectori generali și orice delegație în control a membrilor corpului didactic, de toate categoriile, se anulează pe data publicării prezentei deciziuni în Monitorul Oficial, cu excepția inspectorilor și subinspectorilor numiți recent la inspectoratele școlare județene și cuprinși în noile scheme de organizare ale acestor inspectorate.

In continuare, decizia publică numele inspectorilor generali pentru învățământul mediu, inspectori generali de specialitate pentru învățământul mediu, inspectori generali pentru învățământul elementar, inspectori generali delegați pentru I. C. D., Inspectori pentru învățământul elementar, preșcolar,—la dispoziția ministerului.

Comitetul Sindicatului Arte Grafice a fost reconstituit

Ieri seara, în prezența reprezentanților Consiliului Sindical Județean, dl, Vigderovici și Matran, a avut loc ședința de breasiă a Sindicatului „Arte Grafice, când s'a trecut efectiv la completarea comitetului.

Au fost aleși : C. Săcăleanu, D. Leonte, Gh. Cănilă, Marcu Ioină, Th. Brișcaru, Gheorghiu Gh., Petru Neculau, Fasolă Vasile și Răchițeanu Gh.

Noul comitet și-a luat angajamentul de a organiza resorturile și a duce munca de ridicare a maselor din punct de vedere politic, cultural și profesional.

Deasemenea muncitorii tipografi și-au reafirmat dorința de muncă pentru mărirea productivității muncii, sporirea vigilenții și dorința de a da noului comitet tot concursul.

Azi la POPULAR
RAPSODIA
caucaziană

Societatea Comercială de Stat
„MOLDOVA"

aduce la cunoștința salariaților din instituțiile și întreprinderile mai jos notate că au de ridicat pentru ei și membri lor de familie făină de grâu la prețul de lei 20 kgr., pe baza bonului No. 12 Diverse din cartela de alimente pe luna Decembrie, câte 500 gr. de cartelă.

Cartelele vor fi stampilate vizibil de întreprindere sau instituție pe verso-ul cartelei.

Fabrica 23 August, E.T.A.C.S., „Lupta Moldovei", Cooperativa de producție 1 Mai, Atelier Frații Kaizerman, Atelier nasturi Iosif Abramovici, Țesătura, C. A. M., S. A. R. P., fabrica Butonia, fabrica Cristalia, fabrica Sideful, Sindicatul Transporturi, Spitalele, Turnătoria Ganciu, atelier tâmplărie I.P.E.L. (fost Weisman), atelier tâmplărie Schreiner str. Sf. Andrei, Apretura Bahlui, Prefectura Județului Iași, Chestura Poliției, fabrica oglinzi „Victoria", Industrille Unite, fabrica Raiștor, fabrica Mendelsohn, Administrația Financiară, Institutul surorilor de ocrotire, Institutul surdo-muți, tâmplăria mecanică „Fulger", Tabăcăria „Iași", atelierul de nasturi I. Reinhorn, boiangeria „Fulger-București".

Faina se distribue în următoarele locuri :

1.	Magazinul Moldova	Nr. 1	str. Gh. Dimitrov 128
2.	„	„	Nr. 2 str. 30 Decembrie 17
3.	„	„	Nr. 3 str. Păcurari 20
4.	„	„	Nr. 4 str. Bucșinescu 1
5.	„	„	Nr. 5 str. Dr. C. Parhon
6.	„	„	Nr. 6 șos. Ilie Pintilie 96

ORA 1

Măsuri anti-muncitorești în Japonia

Puternică agitație în masa lucrătorilor

TOKIO 15. (Rador). — Parlamentul japonez se pregătește să aprobe concedierea a 500.000 de muncitori, stabilirea unui salariu minimal de 350 yeni și săacorde capitalului monopolist o alocație bugetară de peste un miliard yeni.

Comitetul de conducere a sindicatelor consideră că parlamentul trădător și guvernul reacționar sunt inamicii poporului.

Sndicatul muncitorilor din industria electrică a publicat un apel în care subliniază că muncitorii trebue să ducă până la capăt lupta pentru satisfacerea revindecărilor lor.

Muncitorii din regiunea Tsiu Koki, Kanse, Ciubu, Hokuriko și Kanto sunt pe punctul de a declara grevă.

Întâmpinarea primei aniversări a R. P. R.

BUCUREȘTI 15 (Rador).— Muncitorii și technicienii din 32 întreprinderi răspunzând sindicatului metalo-chimic din Capitală, întâmpină prima aniversare a Republicii Populare Române sprin sporirea productivității muncii.

* * *

BUCUREȘTI 15. — Muncitorimea dela Reșița a trimis către P.M.R., următoarea telegramă :

„Noi muncitorii și technecienii dela „Reșița" întruniți în număr de 8000 într'o mare adunare, am luat act cu satisfacție de înlesnirile făcute de guvern cu ocazia sărbătorilor, ca urmare a eforturilor depuse de muncitorii și technicienii din întreaga țară. Considerând pe de altă parte că anul acesta avem un număr prea mare de zile de repaus între 24 Decembrie și 2 Ianuarie, propunem ca zilele de 24 și 31 Decembrie să fie socotite o primă mobilizare pentru întâmpinare primei aniversări a RPR."

BIBLIOTECA UNIVERSITĂȚII -IAȘI

40 Nr. 684

ABONAMENTE

Lei 360 ..... 3 luni
„ 5.000 întreprinderi, autorități pe un an

Atelierele tipografice IAȘI, Str. ȘTEFAN CEL MARE 50-52

4 Pagini 4 Lei

OPINIA

ZIAR POPULAR COTIDIAN

Vineri 17 Decembrie 1948

Redacția IAȘI, STR. ȘTEFAN cel MARE Nr. 52
Administrația IAȘI, STR. CUZA VODA Nr. 50

TELEFOANE:
Redacția ..... Nr. 1209
„ 1210
Administrația ..... „ 2042
Serv. de noapte. ..... „ 2088

Director C. D. GHIULEA

Sezonul agricol de iarnă

Până acum se admitea drept firească încetarea oricăror preocupări în legătură cu sectorul agricol, în timpul iernii. Plugarii hibernau, după cum hibernează și natura. In satele noastre nu se desfășura în cursul iernii o activitate susținută, organizată. Țărănimea era în acest timp sustrasă muncilor care în mod natural trebue să continue chiar și atunci când câmpul este acoperit de omăt. Iarna aveau loc deobiceiu „alegerile" pe care le manevrau partidele politice burgheze. Desmățul electoral se manifesta în lupta satelor prin bătăi, schingiuiri, „întruniri" care se încheiau cu scandal și crime. In acest timp, nimeni nu se îngrijea de ogoare.

Această concepție după care cultura ogoarelor este o preocupare ce începe primăvara și se sfârșește de îndată ce ultimele spice au fost ridicate de pe câmp, trebue înlăturată. Intr'adevăr, agricultura trebue să concentreze aceeași atenție ca oricare alt sector al producției, iarna, ca și în celelalte anotimpuri. O campanie agricolă improvizată primăvara, nu poate da rezultate serioase. Ea trebue executată potrivit tuturor normelor științifice, luând la cultura rațională a ogoarelor, pentru a se pune în valoare în cele mai bune condiții toate resursele solului.

Așa se explică faptul

R. NAUMESCU

Continuare în pag. 2-a)

Cum se desfășoară asistența veterinară în județul Iași

Serviciul Zootehnic depe lângă Direcția Agricolă Iași se preocupă în bună măsură de prevenirea și stingerea epizotiilor la animale.

Deși materialele sanitare n'au fost tot timpul în cantități suficiente, ele au fost distribuite în așa fel încât orice plasă sanitară să aibă câte o cantitate din fiecare material.

Un însemnat stoc de material sanitar a fost importat recent din URSS și din acest stoc s'a distribuit și organelor zootehnice ieșene.

Situația veterinară în județul Iași

La 1 Decembrie 1948 situația epizotiilor în județul Iași era următoarea :

Pesta păsărilor a fost constatată în 9 comune cu 151 curți.

Pentru combaterea acestei epizotii s'au aplicat măsuri de ordin sanitar—veterinar, efectuându-se și vaccinări antipestoase la un număr de 3935 păsări, — cu rezultate bune.

Just ar fi fost ca aceste vaccinări să se fi făcu în masă. Dar, în multe cazuri proprietarii de păsări au refuzat să le dea la vaccinat.

Ar fi fost indicat deci o muncă de lămurire mai intensă, pentru a se arăta importanța vaccinărilor.

Pentru combaterea rugetului, pe lângă măsurile de ordin sanitar-veterinar s'au efectuat 3078 vaccinațiuni preventive.

Pentru combaterea variolei s'au luat măsuri de prevenire.

Astfel s'au variolizat 25,256 oi, față de 2,250 câte erau programate, deci 990,4 la sută.

Situația dispensariilor veterinare

O problemă căreia nu i s'a dat importanța cuvenită și de care depinde situația veterinară din județ a fost creiarea și întreținerea dispensariilor veterinare.

Din 7 dispensarii programate pentru 1948 au luat ființă numai șase și anume : în orașul Iași, la Șipote, la Copou, la Bucium, la Tg. Frumos și la Bivolari.

Primele patru sunt înzestrate cu materialul necesar și funcționează în condițiuni normale ; însă cele din Tg. Frumos și Bivolari nu sunt înzestrate cu materiale și deci nu funcționează organizat.

Dispensarele din Iași, Copou, Bucium sunt instalate în localuri aparținând diferitelor autorități, iar cele din Șipote, Tg. Frumos și Bivolari sunt în clădiri particulare.

Așa dar preocuparea de căpetenie a organelor zootehnice trebue să se îndrepte către o temeinică organizare a dispensariilor.

Și pentru realizarea acestui deziderat trebue o colaborare între toate organele administrative. Numai în acest mod se va putea ajunge la bun sfârșit a organizării dispensariilor, — centre absolut necesare pentru înlăturarea bolilor la animale.

Greutăți, lipsuri

In general se constată că la executarea planului zootehnic și sanitar veterinar personalul a muncit cu tragere de inimă.

Trebue însă ținut în seamă că medicii veterinari au fost sustrași dela îndeplinirea acțiunilor pe teren timp de patru luni în anul curent (Aprilie-Mai și Octombrie-Noembrie), — timp în care s'au preocupat cu procurarea vitelor din Ardeal și însămânțări artificiale la oi.

In această perioadă deci, medicii veterinari nu s'au ocupat îndeaproape cu celelalte probleme și în special în prevenirea epizotiilor.

Colaborarea între serviciile veterinare și celelalte organe n'a devenit realitate decât în ultimul timp, de aceia munca n'a dat pretutindeni randamentul dorit.

Pe de altă parte s'a constatat că, lucrările de birou în loc să se simplifice, s'au îngreuiat în vremea din urmă. Astfel, un timp prețios, care s'ar fi întrebuințat cu folos în activitatea pe teren a fost răpit de birocratismul împovărător. Nu tot personalul și-a însușit complect spiritul și metodele noui de muncă, constatându-se încă cazuri de muncă sectară.

M. A.

Deși în plină iarnă, Comandamentul de asanare își continuă activitatea

Deși suntem în plină iarnă, Comandamentul de asanare a Iașului își continuă activitatea.

Astfel, în Piața Unirii se efectuează lucrări de dărâmare la imobilele situate în colț cu strada Săulescu și la imobilul fost bodega Zaliș.

Deasemeni, în porțiunea de teren din fața Facultății de Medicină oamenii Comandamentului lucrează la ridicarea moluzului și a materialului provenit dela refacerea clădirii.

Ocupanții de apartamente din cuprinsul Municipiului Iași sunt invitați să completeze de îndată formularele

Comisia locală de recensământ pune din nou în vedere tuturor ocupanților de apartamente din cuprinsul Municipiului Iași să-și completeze *de îndată* formularele lăsate de recenzori.

Faptul că formularele vor fi ridicate în decurs de șase zile dela înmânare se înțelege că ele se pot lua de către recenzori în fiecare din cele șase zile și nu chiar în ultima zi. Așa dar ocupanții de apartamente trebue să aibă pregătit formularul pe deantregul și sincer completat. Totodată ei sunt invitați să-și facă și schița imobilului, lăsând — la caz extrem — operațiunea aceasta pentru a cere lămuriri suplimentare dela recenzor.

Se atrage din nou atenția acelora care n'au fost vizitați de recenzori și deci n'au căpătat formulare, să se prezinte imediat la Primărie (Biroul Recensământului, Cabinetul ajutorului de primar) pentru a ridica formularele.

Adevărata față a sionismului

Prunc al capitalismului intrat în faza sa monopolistă, sionismul constitue o mișcare diversionistă cu caracter șovin necesară menținerii, întreținerii și cultivării urii între națiuni, pentru facilitarea exploatării poporului muncitor de către clasa dominantă.

Având ca punct de plecare ideea neștiințifică că muncitorii evrei și exploatatorii evrei ar forma un tot unitar, indestructibil, că în sânul colectivității evreești nu s'ar aplica legea istorică a luptei de clasă, sionismul consideră societatea capitalistă ca având un caracter de eternitate, iar „problema evreească" de nesoluționat decât în cadrul unei unități teritoriale.

„Problema evreească" nu este însă în realitate o problemă. Ea este creată de marea burghezie intrată în faza sa monopolistă care caută să abată atenția maselor dela obiectivele pe care le urmăresc, tocind în felul acesta combativitatea proletariatului.

Problema evreească poate fi deci soluționată — și experiența sovietică o probează — odată cu abolirea pe cale revoluționară a ultimei societăți bazată pe exploatarea omului de către om.

Iar în societatea capitalistă interesele evreilor muncitori sunt aceleași cu ale proletariatului de toate naționalitățile, după cum interesele burgheziei evreești coincid întocmai cu ale burgheziei altor naționalități.

Nu se poate vorbi, în consecință, în mod serios de o „unitate" în „ulița evreească", după cum nu se poate vorbi serios de o „unitate" între minerii francezi și social șovinii lui Moch care au tras gloanțe în pieptul minerilor.

„Ulița evreească" însăși este o noțiune de mult depășită, dela începutul erii capitaliste, când zidurile ghetto-ului au căzut și când contactul cu națiunile în mijlocul cărora trăesc a devenit pentru evrei o condiție de existență.

Th. Herzl, fondatorul sionismului, nesocotește rolul poporului pe care-l prezintă ca neavând înțelegere istorică, și mizează numai pe sprijinul capitaliștilor evrei care—spune el—„își vor da în curând seama de orizonturile ce li se deschid". El urăște socialismul, în care creerul său îngust nu poate vedea decât o mișcare subversivă și cere ajutorul imperialiștilor „la cons.

ION LUCREȚIU

(Continuare în pag. 2-a)

Bursele universitare la Iași

Deschiderea unei policlinici universitare. Ajutoare de îmbrăcăminte

Delegații Oficiului Universitar de Asistență din Iași, s'au reîntors recent dela București unde au participat la o serie de conferințe ce au avut loc cu delegații tuturor centrelor din țară.

Cu această ocazie s'a discutat în amănunt și problema asistenței universitare la Iași. Astfel s'au fost repartizate pentru studenții ieșeni 2.000 burse în masă și casă. Pe lângă aceasta s'a mai acordat un fond de 800.000 lei pentru ajutoare de îmbrăcăminte ce urmează a fi distribuite studenților. De asemeni s'a pus bazele Policlinicei studențești din „Calea 23 August" peste drum de Universitate. Aceasta Policlinică cuprinde 3 secții : Dentistică, Interne și Dermato-venerice. Ministerul Sănătății a înzestrat această Policlinică cu utilajul necesar, personal medical și medicamentele necesare.

In momentul de față la Oficiul de Asistență, se fac ultimile formalități pentru distribuirea burselor, ce se face în mod științific prin calcularea punctajului situației școlare a studenților, după normele indicate de Minister,

Lista cuprinzând pe bursieri va fi afișată în curând.

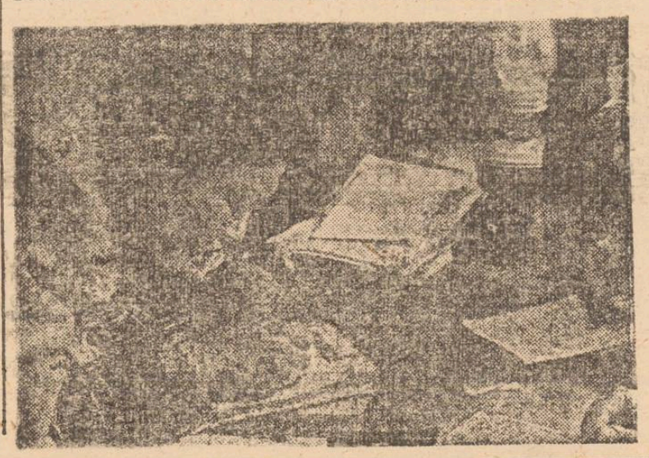

Imagini de pretutindeni

Misiune... reluată

Roby Letbrand a fost debarcat dintr'un submarin german în 1941 pentru a organiza o rețea de spionaj în Africa de Sud. Prins și arestat a fost condamnat la moarte dar apoi pedeapsa i-a fost comutată în muncă silnică pe viață.

După război, el a fost eliberat de un ordin al guvernului, Malan. Nu de mult, fostul spion, a anunțat că a pornit la constituirea unei mișcări anticomuniste și rasiste, care are ca scop să colaboreze cu poliția pentru aplicarea măsurilor în vederea „apărării supremației albe".

Cu alte cuvinte, fostul spion nazist își continuă misiunea de data aceasta la adăpostul autorităților.

Ca să nu vorbească !

Pilde de eroism din lupta poporului grec sunt nenumărate. Iată una relatată de revista franceză „Action".

Ioan Politis de 32 ani a fost arestat de poliția monarho-fascistă, pentrucă ajuta pe acei care doreau să se înroleze în armata democrată elenă. Prins, a încercat să se sinucidă aruncându-se sub roțile unui camion militar. Amândouă picioarele i-au fost frânte. După aceasta, din grija totuși de a nu ceda groaznicelor torturi la care știa că va fi supus pentru a mărturisi ceva despre tovarășii săi, și-a tăiat limba cu o baionetă.

Sălbatecile torturi ale monarho-fasciștilor nu au mai putut smulge nici un cuvânt de la Politis.

Dreptul... presei

O broșură de propagandă fascistă circulă de mai multe luni în Tokio și marile orașe ale Japoniei. Titlul ei sună astfel : „Japonia și alte națiuni lovite de război nu vor putea să-și asigure reconstrucția prin democrație. Numai fascismul le va ajuta să renască !".

Șeful serviciului siguranței generalului Mac Arthur a declarat cu privire la aceasta : „Un atac împotriva democrației, nu violează libertatea presei, de aceia am dat aprobarea tipăririi și difuzării acestei broșuri".

Ceeace nu l-a împiedicat pe același șef, ca în numele „libertății presei", să suspende câteva ziare și publicații comuniste și democrate.

Primul ministru iranian și transporturile

Ambasada americană din Teheran (Iran) a oferit nu de mult primului ministru iranian M. Hajr două mari vase de transport pentru suma de 10 milioane de dolari ca valoare, numai pentru 2.500.00 dolari. Însă cu o singură condiție : aceste două vase urmează să transporte în Iran, armele cumpărate de această țară din Statele Unite. Pe deasupra guvernul american, în acest caz renunță la 16 milioane dolari cheltuieli de transport.

Târgul a fost făcut, și primul ministru a fondat împreună cu câțiva deputați o „companie particulară" pentru exploatarea vaselor.

Primul bilanț al întreprinderii s'a soldat cu un beneficiu net de 43.500.000 dolari.

Vorba lui Caragiale, remunerația primului minisire mică, cheltuelile mari și... americanii darnici !

Mao-Tse-Dun

Este astăzi mai mult decât populară figura lui Mao-Tse-Dun în lupta de eliberare a Chinei.

Fiu de țăran sărac, Mao

IGN.

(Continuare în pag. 2-a)

Recolta globală de cereale a atins în U.R.S.S. nivelul antebelic

de B. SAVELIEV

Este pe sfârșite anul 1948 —cel de al treilea an hotărîtor al cincinalului stalinist postbelic. In agricultură, ca și în întreaga economie națională a Uniunii Sovietice, acest an s'a caracterizat prin noui victorii. Astfel, anul acesta recolta globală de cereale a depășit simțitor volumul din anul trecut și a atins nivelul anului 1940, an premergător războiului. Randamentul la hectar al cerealelor a depășit chiar nivelul dinainte de război. Trebue de asemenea să menționăm că recolta a sporit mai ales pe seama unei recolte mai mari a celor mai importante culturi de cereale și anume a grâului și secarei. Agricultorii sovietici au obținut deasemenea recoltă foarte abundentă de cartofi, zarzavat, bumbac, in, floarea soarelui, etc.

Aceste succese au o importanță cu atât mai mare, cu cât întinderea suprafețelor cultivate n'a atins încă mărimea celei dinainte de război, iar colosalele pierderi suferite de parcul de tractoare și mașini agricole din Uniunea Sovietică în timpul războiului, n'au putut să fie complect compensate în anii de după război.

In pofida secetei ce a bântuit în majoritatea raioanelor din basinul Volgei, planul de stat al stocării cerealelor, se efectuează în Uniunea Sovietică mult mai bine decât în anii precedenți. Acest lucru îl demonstrează minunatele scrisori-rapoarte adresate tovarășului Stalin și în care agricultorii sovietici comunică despre depășirea planului de vânzare către stat a cerealelor.

Un mare număr de regiuni și ținuturi ale Țării Sovietelor au dat statului mai multe cereale decât anul trecut și mai mult decât dădeau ele în anii dinainte de război. Astfel Ucraina a livrat statului cu 131 milioane puduri de cereale mai mult decât anul trecut. Caucazul de Nord a depășit cantitatea de cereale livrate anul trecut, cu 77 milioane puduri. In Siberia această depășire este respectiv de 40 milioane puduri.

Abundentele recolte din anul 1948 au fost strânse nu numai pe ogoarele unor colhozuri de frunte, ci și pe întreaga suprafață cultivată a unor regiuni, ținuturi și raioane. Și tocmai în aceasta constă una din trăsăturile specifice ale anului curent. In Ucraina recolta de cereale a depășit rezultatele cele mai frumoase din anii dinainte de război. In regiunile Odessa, Zaporojie, Kirovograd, Poltava și altele din republica ucraineană s'a strâns o recoltă de 17-20 quintale de pe fiecare hectar.

Remarcabile succese au fost obținute de colhoznicii din Cuban. In ce privește randamentul cerealelor, acest ținut s'a clasat printre primele locuri pe toată țara. In cele mai de frunte raioane din ținutul Krasnodar, recolta medie de cereale este de 21-22 quintale la hectar. Echipele stahanoviste ale colhozurilor și sovhozurilor au strâns pe sectoarele lor câte 39-40, și chiar mai multe, quintale de grâu la hectar. Ecaterina Levcenco, șefa de echipă din colhozul „Stalin", raionul Staro-krimski, a obținut dela fiecare hectar câte 41,5 quintale de grâu. Eroul Muncii Socialiste Marc Ozerni a stabilit un nou record de recoltă a porumbului, obținând peste 200 quintale la hectar. Asemenea exemple sunt foarte numeroase și în alte regiuni ale Uniunii Sovietice.

O recoltă abundentă au

(Continuare în pag. 2-a)

Cronica cinematografică

„Rapsodia caucaziană"

„Rapsodia Caucaziană", filmul care rulează săptămâna aceasta pe ecranul cinematografului Popular, ilustrează o pagină din istoria plină de suferinți și frământări a poporului georgian.

Este vorba de lupta georgienilor împotriva cotropitorilor turci și persieni, care în secolul XVIII au invadat Georgia, acoperind-o cu sânge.

Lupta eroică a poporului, jertfele lui nu au fost de ajuns pentru a împiedica năvala cotropitoare.

Și atunci sprijinul cel mai de seamă și cel mai puternic a fost acela pe care Georgia l-a găsit în Rusia lui Petru cel Mare. Relațiile de frăție, sprijinul puternic acordat de Rusia, Georgiei este principala temă a filmului.

In codrul sălbatec, măreț al Gruziniei se petrece prima parte a filmului, în timp ce cea de a doua, duce pe spectator în Rusia urmașilor lui Petru, care și-au călcat cuvântul, în urma intrigilor dela Curte, cu privire la ajutorul ce trebuiau să-l dea poporului georgian.

Fastul, luxul extraordinar al vieții de Curte imperială, sunt redate fidel în acest film.

Pitorescul, faptele eroice alături de scene emoționante, pline de grație, întâmplări aventuroase într'o acțiune plină de ritm și trepidație, se înlănțue pentru a face din „Rapsodia caucaziană" un film urmărit cu mult interes de spectatori.

Sunt redate în acest film o serie de figuri istorice cu tot relieful personalității lor.

Fondul grav, de luptă neîncetată pentru eliberarea Patriei străbate ca un fir roșu acest film ce arată vechile legături de frățietate ce existau între poporul rus și cel georgian, legături ce aveau să-și găsească cea mai fericită desvoltare în U.R.S.S.

„Rapsodia caucaziană" este un film istoric, viu, lipsit de artificialități, un film artistic și un „adevărat documentar."

Regia, jocul artiștilor georgieni și sovietici, imaginile fericite, fac din acest film o reușită realizare cinematografică, purtând acelaș deosebită amprentă a filmului sovietic.

.CRONICAR

Gabriel Péri

Eri s'au împlinit 7 ani de la împușcarea ilustrului reprezentant al spiritului francez, profesorul, gazetarul și deputatul Gabriel Pèri, membru în Biroul Politic al Partidului Comunist Francez, animatorul Rezistenții împotriva ocupantului nazist.

Publicăm mai jos poezia pe care i-a închinat-o poetul Louis Aragon în traducerea românească a lui Miron Radu Paraschivescu.

LEGENDA LUI GABRIEL PERI

In cimitirul din Ivry
Svârlit în groapa cea comună
In noaptea neagră, fără lună,
Drumul cu străji l-a 'mpânzit.

Dar un martir și adormit,
Pe ucigași îi îngrozește
Ca'n loc sfințit, minunea crește
Unde poporul o bocit.

. . . .

In cimitirul din Ivry —
El cântă 'ntr'una—cântă încă,
Nasc alte zori—din noaptea adâncă,
Și alții, mulți Gabriel Péri.

. . . .

In cimitirul din Ivry
Sub lutul mut ca și speranța—
Bate într'una pentru Franța
Inima lui Gabriel Péri.

Sezonul agricol de iarnă

(Urmare din pag. I-a)

tă astăzi deși iarna a început, forurile care se interesează de agricultură, duc o activitate din cele mai vii, în legătură cu organizarea campaniei de primăvară. Nu-i suficient însă ca preocupările acestea să se limiteze la acțiunea organelor Ministerului Agriculturii, la aceea a serviciilor și ocoalelor agricole sau la aceea a autorităților în general.

Intensificarea pregătirilor pentru campania agricolă de primăvară trebue să pătrundă în masele țărănimii muncitoare. Problema pregătirii uneltelor, aceea a îngrășămintelor, a semințelor, trebue să-i preocupe astăzi pe toți aceia care au obligația de a contribui la îndeplinirea planurilor de însămânțări.

In acest sens un rol de seamă îl au Sindicatele de Salariați Agricoli, care trebue să mobilizeze masa țăranilor muncitori pentru ca aceasta să asigure buna desfășurare a muncilor. A.F.S.M-ul și S.M.T-ul au deasemenea un important rol în această perioadă.

Numai așa producătorii vor fi activizați, și recolta va fi îndestulătoare.

Ceeace voim să subliniem în deosebi, este necesitatea de a mentine și în timpul iernii aceeași atenție pentru sectorul agricol, de a propaga și a întări această atenție.

PUNCTE

In curs de apariție

In Editura „Cartea Rusă" sunt: „*Poltava*" de Pușkin, prefațată de d. N. Moraru, în traducerea d-lui George Lesnea, și, tot în traducerea d-sale, „*Avem treizeci de ani*", carte pentru copii de Sergiu Mihalkov, cunoscut autor sovietic pentru copii.

Mihalkov este și autorul piesei „Andriușa cel isteț" care se va juca în curând la Teatrul Național din Iași.

Astă seară la Teatrul Național

are loc reprezentarea piesei „1 la sută", de Ionel Lazaroneanu, sub titlul de „Moștenirea lui Toma Ghiuju".

Piesa a fost jucată la Iași de curând de către ansamblul Teatrului Maria Filotti. Ea ne înfățișează o mostră a moralei generate de întocmirile burgheze: concurența unor familii înrudite, pentru moștenirea unui personaj matusalemic, fost ministru în regimul burghezo-moșieresc.

Este interesant

de văzut în ce fel și-au însușit actorii ieșeni critica adresată prin „Contemporanul" de către d. Simion Alterescu, care 'a asistat la o repetiție a piesei d-lui Lazaroneanu, la Iași. D-sa a subliniat ca nejust tonul de farsă pe care-l dădeau actorii noștri, la repetiție, acestei piese.

O experiență

Parte din public obișnuește să nu se mai intereseze de un spectacol cu o piesă cunoscută. Totuși, acest lucru este deosebit de interesant, deoarece același text poate fi valorificat în mai multe feluri, și poate ocaziona interpretări diferite. Văzând „1 la sută fatal", cu echipa artiștilor ieșeni, spectatorii își vor putea da seama cât de nou apare un spectacol, cu fiecare nouă montare.

Spectacolele de Sărbători

După „Moștenirea lui Toma Ghiuju" va urma o ultimă premieră înaintea sărbătorilor: *Andriușa cel isteț* piesă pentru copii de S. Mihalkov. Aceasta se va juca în matineu, cu ocazia Sărbătorilor. Alte spectacole ce se vor juca de sărbători sunt: „Moștenirea lui Toma Ghiuju", „Guvernatorul provinciei". etc.

Concursul literar „Opinia"

In urma numeroaselor scrisori primite la redacție prin care ni se cer amânarea termenului de depunere a bucăților (schiță sau versuri) pentru concursul literar „Opinia" îi anunțăm pe tinerii noștri cetitori că își mai pot înainta lucrările până la 25 Ianuarie, concursul rămânând deschis până la acea dată.

Adevărata față a sionismului

(Continuare din pagina I-a)

truirea unei redute a civilizației europene împotriva barbariei asiatice" (citește: la exploatarea popoarelor asiatice de către o mână de bandiți europeni).

Că soluția rezolvării „problemei evreești" prin comasarea forțată pe un anumit teritoriu nu este o soluție, o probează faptul că „statul judeu" al lui Herzl după 70 de ani de propagandă susținută cu fonduri masive, în care timp sioniștii au putut exploata și suferințele evreești provocate de hitlerism, din 16.000.000 evrei, numai 650.000 se află în Palestina și aceia fără o independență reală, fără cuvânt în treburile propriului lor stat în germene și aceia numai datorită faptului că victoria armatelor sovietice le-a salvat dela pogromul pe care-l plănuia Hitler.

Diversiunea sionistă era prea cusută cu ață albă pentruca să-și atingă obiectivele. Și atunci, doctrinarii burgheziei au propus o nouă soluție: sionismul „socialist".

Muncitorii evrei — spun acești „doctrinari" — sunt muncitori numai în țara lor. Acolo ei vor lupta contra burgheziei. Muncitorii evrei nu pot fi însă socialiști în țările în care ei se află răzlețiți; ei nu au aceleași interese cu tovarășii lor de alte naționalități, pe ei nu-i privește exploatarea patronală. Ei sunt înainte de toate „evrei", adică au aceleași interese cu capitalistul evreu ce-i exploatează.

Acesta este „socialismul" sionist; șovinism curat care aduce apă la moara capitalismului.

In „Marxismul și chestiunea națională" atacând metoda de a înlocui lupta de clasă cu lupta „națională", I. V. Stalin spune:

„E drept că acest naționalism nu e prea vizibil, deoarece este mascat în chip meșteșugit cu fraze socialiste; dar el e cu atât mai dăunător pentru proletariat. Naționalismul fățiș îl poți oricând veni de hac: el nu este greu de recunoscut. Mult mai anevoios este să lupți cu naționalismul mascat și de nerecunoscut sub masca sa. Acoperit cu blindajul socialismului, el este mai puțin vulnerabil și mai viguros. Ducându-și însă traiul printre muncitori, el otrăvește atmosfera, răspândind idei dăunătoare de neîncredere reciprocă și de izolare între muncitorii de diferite naționalități".

Ca o „dovadă" a „socialismului" sioniștilor de stânga putem aminti doar faptul că Partidul Mișmar-Hașomer Hațair care se consideră marxist-leninist, cel mai de stânga partid dintre toate partidele sioniste, a colaborat deschis cu imperialismul englez, a dus o politică servilă față de coloniștii englezi și a atacat mereu Uniunea Sovietică.

Cât de „socialiști" sunt acești domni, ne putem da seama și mai clar dacă ne gândim că în fruntea organizației din Iași se află speculantul de medicamente din Piața Halei Fischman, marele comerciant de cristaluri și portelanuri, Mendel David, proprietarul magazinului „Steier", industriașul Aron Kaizerman etc.

Ca o „dovadă" a „socialismului" sionist putem aminti doar faptul că partidul Ichud care se intitulează muncitoresc-sionist-socialist, și care deține conducerea în statul Israel, duce o politică de sprijinire a burgheziei evreești de acolo, de persecuții a Partidului Comunist Palestinean, tratează marshallizarea tânărului stat. Cât de „socialiști" sunt acești domni ne putem da seama dacă ne gândim că în fruntea organizației din Iași se află un fost mare moșier expropriat că în fruntea organizației se află astăzi Victor Goldștein fostul patron al fabricii Hagotext.

Cât de „principiali" sunt acești „socialiști" și cât de superficiale sunt certurile lor cu celelalte organizații sioniste denotă însuși faptul că au permis unui partid considerat de dreapta (Renașterea) să se intituleze socialist și muncitoresc, că au vărsat lacrimi când s'a dizolvat organizația sionistă pur fascistă a revizioniștilor, Bethar, și că și-au deschis brațele pentru a-i primi pe toți revizioniștii fasciști în sânul lor „pro etat".

Socialismul sioniștilor este o poveste pentru copii, iar evreii de bună credință, care s'au lăsat antrenați în aceste mișcări, trebue, în interesul lor, să vadă realitatea așa cum se prezintă și să tragă consecințele: să le părăsească și să lupte împotriva diversiunii sioniste, cimentând frăția cu tot poporul muncitor, indiferent de naționalitate, care construește în această țară socialismul ce va pune capăt definitiv asupririi exploatatorilor și urei între națiuni.

In curând

Teatrul idiș din localitate își va deschide porțile

Comitetul Democrat Evreesc a luat frumoasa inițiativă a reorganizării pe baze noui a unui teatru idiș, al cărui menire este să ridice nivelul cultural și să ascute gustul artistic al maselor largi evreești.

Prima dificultate

pe care o ridica crearea unui teatru evreesc era lipsa de pregătire profesională și de cultură generală a actorilor, recrutați cu toții din rândul maselor.

Pentru a remedia aceste lipsuri, d-na Jeny Seltzer, directorul de scenă al teatrului și conducătorul colectivului artistic, veniti special pentru reorganizarea teatrului ieșan idiș din București, a început o serie de cursuri de limbă idiș, de istorie a teatrului idiș, de istorie generală a teatrului, de regie etc.

Lipsa unui repertoriu

constituia o a doua dificultate pe care trebuia s'o învingă colectivul teatrului idiș.

Pentru început s'a programat farsa „Mireasa capricioasa" a fondatorului teatrului idiș Goldfaden.

Farsa aceasta are puternice elemente sociale pe care direcția de scenă a căutat să le pue în adevărata lor lumină. Pentru mai mult pitoresc d-na Jeny Seltzer a compus o serie de cântece ce vor fi intercalate în farsă și a căror muzică se datorește d. M. Rosenkrantz.

După aceasta se vor monta piesele: Comoara de Șalom Alechem, o localizare după Noroc Moscova, I de Dobrujin, Vinovații fără de vină de Ostrovschi și Chestiunea Rusă de C. Simonov.

Trebue subliniat

spiritul de muncă a colectivului teatrului, care depune o activitate intensă nu numai în ceeace privește pregătirea artistică a spectacolului (repetiții zilnice începând dela 17 Octombrie pe acte), ci și tehnică.

Artiștii singuri fac decorurile, confecționează costumele, cortina etc.

Peste câteva zile, va avea loc deschiderea stagiunii noului teatru.

REP.

Dacă vreți să aveți o prezentare justă a politicii externe a URSS și a celorlalte state și vreți să fiți informați despre viața internațională,

citiți revista

„Temps nouveaux"

Revista „Temps Nouveaux" vă dă o analiză a evenimentelor politice și a valorii lor din punctul de vedere sovietic și al lumii democratice;

face cunoscut cititorilor viața actuală a popoarelor din toate țările lumii, lupta lor pentru democrație, pace trainică și securitate

publică articole din presa străină și alte informații, privitoare la cele mai importante probleme ale politicii internaționale.

dă cititorilor explicații la problemele care îi interesează, face regulat cronica celor mai importante evenimente internaționale.

Revista „Temps Nouveaux" apare săptămânal în limbile rusă, engleză, franceză și germană.

Publicul se poate adresa pentru consultații, abonamente și comenzi, secției „Kniga-URSS", Cartea Rusă, Calea Victoriei Nr. 42.

Imagini de pretutindeni

(Urmare din pag. I-a)

s'a născut în 1832 în regiunea Human din China Centrală. El și-a făcut studiile la Școala Normală Superioară din Tchan Cho, căpătând cunoștințe serioase în domeniul istoriei chineze. Sfârșitul studiilor sale a fost profund impresionat de mișcarea culturală progresistă „Mișcarea din 4 Mai". Devenit ziarist și eseist a condus diferite reviste; a trăit apoi multă vreme printre țăranii din Hunan.

Atunci a înțeles importanța decisivă a problemei țărănești în China. In 1920 la Peking, aderă la un cerc marxist și începe viața de combatant, el participă la Revoluția chineză în organizațiile țărănești și apoi la Insureția din Nau Tschang care a marcat ruptura elementelor progresiste de Kuomintagul reacționar.

In 1927 el a creat împreună cu Tschan-Teh. Armata Roșie chineză, din care s'a născut actuala armată de eliberare a poporului. Devenit președinte al Partidului Comunist Chinez, el a condus lungul marș traversând China, organizând forțele populare la Yenan în 1936. El a organizat acest oraș, transformându-l în bază anti-japoneză și a fost din 1937 până în 1945 sufletul luptei poporului chinez împotriva forțelor Mikadoului.

De atunci popularitatea lui Mao-Tse-Dun a crescut mereu ca și dragostea nenumăratelor milioane de oameni chinezi pentru conducătorul luptei lor de eliberare.

Victoriile forțelor populare eliberarea Mandciuriei, vestesc tot mai mult, biruința forțelor conduse de Mao-Tse-Dun.

Recolta globală de cereale a atins în U.R.S.S. nivelul antebelic

(Urmare din pag. I-a)

strâns și colhoznicii din Siberia. In ținutul Krasnoiarsc, colhoznicii au strâns anul acesta cu 35 la sută mai multe cereale decât anul trecut, care a fost un an de bună recoltă. Excelente rezultate au obținut colhoznicii din regiunea Kemerovo și din regiunea autonomă Tuvină.

Succesele colhozurilor și sovhozurilor obținute în lupta ce s'a dat pentru recoltă, au dat posibilitatea statului sovietic ca nu numai să fie asigurată aprovizionarea curentă a populației cu pâine, ci să fie create și rezervele necesare ale statului pentru viitor.

Ritmul neobișnuit de rapid de desvoltare a producției agricole din Uniunea Sovietică în anul 1948, este o consecință a amploarei nemaipomenite ce a luat-o întrecerea socialistă la țară: La această întrecere au participat toți colhoznicii, întregul personal al stațiunilor de mașini agricole și tractoare și al sovhozurilor. Un rol foarte mare l-au jucat pentru stimularea întrecerii, decretele din anul trecut ale Prezidiului Sovietului Suprem al U. R. S. S., referitoare la decorarea celor care dau dovadă de succese excepționale în agricultură. In satele sovietice există astăzi mii de Eroi ai Muncii Socialiste, zeci de mii de colhoznici și colhoznice au fost decorați cu ordine și medalii, pentru recolte excepțional de mari și marea productivitate a sectorului colectiv de creșterea vitelor.

Partidul lui Lenin și Stalin a fixat țărănimii sovietice un scop clar: de a se obține în cursul anilor 1947, 1948 și 1949 nivelul antebelic al producției de cereale, urmând ca acest nivel să fie depășit la sfârșitul planului cincinal. Partidul bolșevic a elaborat un program concret și amplu, care a fost definitiv stabilit de plenara din Februarie anului 1947 a Comitetului Central al partidului comunist (bolșevic) și în care se arătau căile prin care se poate ajunge la îndeplinirea sarcinei fixate de a restabili și desvolta agricultura sovietică.

Industria sovietică a primit și ea o sarcină concretă: să dea agriculturii socialiste o mare cantitate de noui tractoare, combine și alte mașini agricole. Clasa muncitoare din Uniunea Sovietică îndeplinește cu succes această însărcinare a guvernului și partidului ei. In comparație cu anul 1940, agricultura sovietică a fost înzestrată anul acesta cu un număr de trei ori mai mare de tractoare, un număr de două ori mai mare de automobile și cu mai bine de două ori atâtea mașini agricole. Din an în an, stațiunile de mașini agricole și tractoare își măresc volumul muncilor efectuate. In cursul sezonului ce s'a terminat acum, stațiunile de mașini agricole și tractoare au efectuat diferite munci agricole pe o suprafață a terenurilor colhoznice, ce depășește cu 40 milioane ha. suprafața din anul trecut. Pentru fiecare tractor de 15 cai putere ele au efectuat cu 65 hectare mai multe munci decât înainte de războiu, ceeace a permis ca suprafața cultivată să fie mărită anul acesta cu 13,3 milioane hectare, în comparație cu anul trecut.

Anul acesta agricultura din Uniunea Sovietică a realizat un mare progres, abordând o nouă perioadă de mare avânt.

Abonați-vă la OPINIA

La Cartea Rusă

se fac

abonamente

la toate ziarele și revistele ce apar la Moscova

INFORMAȚIUNI

Noul comitet al Sindicatului CFR Iași

Comitetul Sindicatului CFR Iași a fost reorganizat, în urma scoaterii din producție a unor membri ai săi cărora li s'au încredințat alte însărcinări. Noul comitet are următoarea componență: Președinte: Ișoveanu Gh., vice președinți, dr. Aizicovici Hună și Sârbu D-tru, secretar Stănescu Spiru resp. economic: Robotă Gh. organizatoric: Pancu V., cultural: Rotundu N., financiar: Huțanu Gh., activ: Solomon Șmil, cadre Tudor I. Tudor; feminin: Maruga Ioana; tineret: Gabi Ida, sport: Iliescu Adrian, Löbel Felicia.

Incadrări de personal la Inspectoratul școlar Iași

D-nii Dima Al., Dobreanu Ion au fost încadrați la Inspectoratul școlar județean Iași în funcția de șefi de serviciu.

D-nele: Vintilă Elena, Ionescu Eugenia și d. Nicolau Gh. șef de secție.

D-nii: Lozeanu Nina, Floarea D., Tăslăoanu Florica, Bugilă Margareta, Costăchescu Vera, Scutaru Teodor, Stîlceanu Elisabeta, Cujbă Maria, Cristescu Ortansa, șefi de birou.

Dl. Neagu D, registrator, Săvescu Nicolae arhivar, Bradier Virginia dactilograf principal, Pușcașu Ana dactilografă, Rotaru Ion șofer, Hușanu M., Cobeț Gh. magazioneri principali, Gheorghiu C. curier, Hilță Gr. șef de secție, Amariței Haretina dactilograf șef, Paluga Aurelia impiegată, Isac Octavia dactilografă, Ungureanu Elena femee de serviciu.

Secretari numiți la școlile elementare

Arhivescu Constanța la șc. elementară Nr. 3 băeți, Bușilă Mezina la Nr. 4 b., Naftalia Golda la Nr. 6 b., Postudor Paraschiva la Nr. 9 b., Iavorschi Viorica la Nr. 1 fete, Barbu Margareta la Nr. 5 fete, Geaman Emil la Nr. 13 b. (Wachtel), Săvescu Elena la Nr. 13 fete (RFI), Tăutu Georgeta șc. elemen. Nicolina.

Posturi vacante

La Direcția Agricolă Județeană Iași au fost declarate vacante următoarele posturi: 1 post de șofer mecanic și un post de om de serviciu.

— La 28 Decembrie cr. se va ține la Serviciul Zootehnic veterinar un concurs pentru ocuparea a 23 posturi de agenți zootehnici veterinari, vacante în județul Iași.

Pensionari ieșeni admiși la revizuire

Const. Traian Eternitate 46, I. Mărgărint Oituz 1, P. Vultur Eminescu 7, Șt. Huțu Belvedere 4, V. Ramadan Fd. Panopol 2, Gh. Dumbravă I. Niculi 52, T. Neculau Eternitate 8, C. Adler G-l Cerchez 4, Em. V. Enea Păcurari 58, C. Vasiliu Creangă 65, T, Horga Minerva 3, T. Manoliu Florilor 38, C. Costinescu Prof. Borcea 8, I, Juglan Șos. Albineț 11, A. Hoffman Crucea Roșie A 8, Gh. C. Teodoru Păcurari 68, N. Chihaia Șos. Prof. Parhon 16, Gh. Emanoil Săulescu 19, N. Iacob Crucii 7 A, T. Ripă Spancioc 24, C. Antoni Tătărași 21, I. Borș Fulger 12, Gr. Halunga Spancioc 30, Gh. Boghin Fd. Călărași 5, N. Mocanu Universității 22, D. Georgescu Mareșal Malinovschi 9.

Noui timbre puse în circulație

Direcțiunea generală PTT din ministerul comunicațiilor au fost autorizate să emită noui timbre uzuale. Noile timbre poștale se vor pune în circulație în cursul acestei luni și anume: în ziua de 20 Decembrie se va pune în circulație timbrul poștal de lei 20, reprezentând efigia marelui istoric și revoluționar Nic. Bălcescu; în ziua de 30 Decembrie se va pune în circulație timbrul poștal de lei 5, reprezentând un an de realizări în R.P.R.

Prelungirea termenului

pentru cererea de anulare a obligațiunilor contractate de întreprinderi înainte de naționalizare

In Monitorul Oficial a apărut decretul prezidial prin care se prelungește cu șase luni termenul referitor la posibilitatea dată conducerii întreprinderilor naționalizate de a cere să fie declarate nule obligațiunile sau tranzacțiile încheiate de întreprinderea respectivă înainte de naționalizare. Aceste obligațiuni erau încheiate cu scopul vădit de a păgubi întreprinderea în folosul personal al contractantului sau al unei persoane fizice sau juridice străine.

Judecarea acestor cereri se face de Comisiile de pe lângă Curți, pe bază de memorii scrise.

Sportul cu patina

Nu trebue să uităm că hockeyul este un sport care a fost practicat în țara noastră doar de fiii moșierilor și ai marei burghezii, acei care-și puteau permite acest „lux".

Și la Iași, sportul cu patina era un apanagiu al celor avuți. „Vedetele" ca de sal de Nonel Racoviță au dat bir cu fugiții, în Capitală.

O parte dintre aceștia au mai ramas în Iași și doresc acum să formeze un singur club pentru a se „delecta în familie".

Nu. Sportul nu mai este astazi un mijloc de distracție și delectare a câtorva. Sportul este un fericit prilej de întărire fizică, de emulație și de călire sufletească a cetățeanului.

Nu un singur club, ci cât mai multe, pentruca hockeyul să poată fi practicat de marea masă a tinerilor.

In felul acesta inițiatorii în acest sport de iarnă pot fi întrebuințați tocmai la pregătirea tehnică a acestor tineri, pentruca activitatea sporturilor de iarnă să cuprindă marile mase de muncitori, studenți și elevi.

IONEL ȘTIRU

«Regionala»-Iași»
Loto Săptămânal
La tragerea din 13 Decembrie

au fost extrase din urnă următoarele numere:

4 76 57 63 48

Suma de lei 272.663 a fost câștigată de 62 buletine, având câte 2 numere câștigătoare, din care s'a reținut 20 la sută, adică 54.533 care se adaugă pentru tragerea dela 20 Decembrie 1948.

INFIINȚAREA
serviciului de lichidare prevăzut de legea controlului financiar

In Monitorul Oficial a apărut o decizie a Ministerului de Finanțe prin care se organizează un serviciu de lichidare înființat în baza decretului Nr. 352 pentru organizarea controlului financiar.

Noul serviciu are următoarele atribuțiuni.

Trierea, înregistrarea în borderouri și transmiterea la Curtea București, a dosarelor cauzelor cari au trecut în competența acelei Curți împreună cu toată arhiva necesară, învestirea și trimiterea spre executare a deciziilor pronunțate până la intrarea în vigoare a decretului prezid. Nr. 352 pentru organizarea controlului financiar: Eliberarea la cerere a certificatelor aflate în arhiva fostei Curți de Conturi.

Au fost stabilite
normele de lucru și normele de timpi de lucru în industria pielăriei și încălțămintei

Printr'o decizie a Ministerului Industriei, s'au stabilit normele de producție și normele de timpi de lucru pentru întreaga industrie de pielărie și încălțăminte.

Normele sunt obligatorii tuturor întreprinderilor din această ramură industrială.

Intreprinderile de pielărie și încălțăminte care au norme de producție mai mari, decât cele fixate prin decizii, vor păstra aceste norme considerând că organizarea muncii sau utilajului sunt superioare în acele întreprinderi. Pentru întreprinderile care au norme inferioare se acordă un timp de acomodare de 45 de zile, în care se asigură salarul de bază în cazul când lucrătorii nu ating normele de producție prevăzute în decizii.

Pentru a avea controlul și evidența registrului muncii în acord, întreprinderile de pielărie și încălțăminte sunt obligate a întocmi rapoarte lunare sub forma de tabel în care să arate toate operațiunile efectuate: norma din decizie, norma de fabrică și procentul mediu de depășire.

Cu aceiași dată se constitue o comisiune de revizuire a normelor de producție care va începe să funcționeze după 90 de zile dela data publicării deciziei.

DOCTOR
A. ABERMANN
Medic de Spital
SPECIALIST în BOLI de COPII și SUGARI
Iași, str. Gh. Dimitrov 30
(fost. I. C. Bratianu)
Consult 8-10 a.m. 3-6 p.m.

Provincia

Punerea în stare de funcționare a Băii Comunale din Huși

Dela data când, prin munca voluntară a salariaților întreprinderilor comunale, cu un program executat 100 la sută, s'a reparat instalația băii populare, proprietatea comunei Huși și s'a pus în perfectă stare de funcțiune bazinul de înnot și dușurile, baia este folosită de un număr din ce în ce mai mare de locuitori și în special de salariați, pentru care prețul intrării a fost scăzut la minimum.

Cu toate că cheltuelile de regie, reduse la strictul necesar, însumează o cifră care n'ar îngădui o eftinire a costului unei băi de aburi sau cadă, totuși, primăria a avizat la acordarea unor înlesniri cât mai mari frecventatorilor și astfel s'au introdus abonamente cu 80 lei lunar, ceiace revine la 20 lei o baie. Este o înlesnire prețioasă pentru lumea muncitoare, căreia i se oferă posibilitatea de a face săptămânal câte o baie, cu un preț atât de modest.

LEONTIN

Abonați-vă „la Opinia"

R. P. R.
Primăria Municipiului Iași
BAILE MUNICIPALE
AVIZ

Se aduce la cunoștința publicului că baia comunală și populară, în vederea sărbătorilor: (Crăciun, Anul Nou și Bobotează) va funcționa după următorul program:

Miercuri 22 Dec. 1948
Joi 23 Dec. 1948, între orele 14—18 p. m.
Vineri 24 Dec. 1948, toată ziua 8—12 și 14—18 p. m.
Miercuri 29 Dec. 1948, Joi 30 Dec. 1948, între orele 14-18 p. m.
Vineri 31 Dec. 1948. toată ziua 8-12 și 14-18 p. m.
Miercuri 5 Ian. 1949 după amiază între orele 14-18 p. m.

După această dată băile vor funcționa după vechiul program.

R. P. R.
Primăria Municip. Iași
COMUNICAT

In baza legei Nr. 359 pentru înființarea oficiilor de închiriere, publicată în M. Of. Nr. 83 din 4 Decembrie 1948, în ziua de 17 Dec. 1948, va începe recensământul clădiriior și apartamentelor din orașul nostru, recensământ care va dura până în ziua de 18 Decembrie 1948. Operațiunile de înregistrare pe teren se vor executa prin recenzori, care se vor prezenta în acest scop, la fiecare clădire și apartament, având asupra lor legitimația specială eliberată de Primăria Municipiului Iași.

Cetățenii sunt obligați a-i primi și a le da toate informațiunile necesare completării formularelor de recensământ, recenzorii având dreptul de a vizita toate încăperile.

Impiedecarea executării lucrărilor de recensământ, refuzul de a da informațiunile cerute de recenzori, precum și darea de declarații false se consideră sabotaj și se vor pedepsi conform legii Nr. 351 din 3 Mai 1945 cu modificările ulterioare.

Primarul Municip. Iași
Anton Paluga

JUCARII
LA
„Cartea Rusă"
Azi la TRIANON
OMUL
din umbră

CINEMA POPULAR
SOCIETATE COM. de Stat Cinexfilm
ASTĂZI
Toată lumea trebue să vizioneze marele film sovietic grandioasă capod'operă
Rapsodia caucaziană
Complectare: Jurnal O. N. C. Nr. 49
Atențiune programul de iarnă începe prima reprezentație 2,30 și ultima 8,30
Sala bine încălzită Sala bine încălzita

CINEMA TRIANON
SOC. COM. DE STAT „CINEXFILM"
Prezintă de Luni 13 Decembrie 1948
Sala bine încălzită O MARE PREMIERĂ FRANCEZĂ Sala bine încălzită
Omul din umbră
O femeie subjugată de un excroc cinic și brutal
cu LOUIS JOUVET într'o creație uluitoare și Suzy Delair
Complectare: Jurnal O. N. C. Nr. 50

POST BUN
găsiți, învățând DACTILOGRAFIA (mașina de scris), ce se poate învăța în foarte scurt timp și convenabil de oricine, la orice vârstă și cu oricâte clase de școală, asigurându-vă astfel o profesie intelectuală bănoasă și de viitor.

Sunt cursuri speciale pentru începători și avansați. Cursul durează 3 luni, dar se poate învăța și în 15 zile. — Se eliberează Certificat de absolvire.

Se poate învăța: STENOGRAFIA, CONTABILITATE, CORESPONDENȚA, LUCRĂRI de BIROU și LIMBI STRAINE, ca Rusa, Germana, Franceza, Engleza și Ebraica.

Se scrie, se copiază și se traduce orice acte în și din limbile de mai sus. Sindicaliștii au reducere.

Inscrieri se primesc zilnic la orice oră la „Cursu practic" de STENO-DACTILOGRAFIE din str. Muzelou Nr. 9 (vis a vis de Ticeul „Oltea Doamna").

INȘTIINȚARE

S'a depus la Chestura de Poliție un sac de sămânță de floarea soarelui, care a fost găsit în raza acestui Municipiu.

Păgubașul se va prezenta la Serv. Activ, Camera Nr. 5, pentru identificare și înmânare.

Prim Chestor,
N, PĂCURARU

Șeful serviciului,
Comisar Aj., Safta V.

Judecătoria Populară
I Urbană Iași

Carte de Judecată penală Nr. 734

HOTĂRĂȘTE:

Condamnă pe inculpata Ecaterina Ionescu de 40 ani comerciantă din Iași str. Săulescu Nr. 3 pentru delictul prev. și pen. de art. 18 pct. 119 pct. 1 și 40,22 comb. cu art. 37 din legea sabotajului Nr. 351 | 945 să plătească suma de 4.000 lei (patru mii) amenda corecțională care se va executa conf. art. 54 c. p.

Se ordonă afișarea și publicarea pedepsei în condițiunile art. 32 din lege.

Se respinge cererea de despăgubiri a părții civile. Obligă pe numita să plătească Ministerului Comerțului suma de lei 200 cheltueli de judecată și Ministerului de Justiție suma de 300 lei onorar de avocat iar Statului suma de 200 lei cheltueli penale.

Cu recurs.

Dată și pronunțată în ședința publică din 29 Iunie 1948.

Judecător ss. V. CEHAN

Asesori ss. Albescu, Albăstrelu
Prim Grefier ss. A Andriescu

Conf. reg. Indescifrabil
Dosar Nr. 1438 | 948

Citiți Opinia

COMERCIANȚI
Participați la întrecerea organizată de Federația noastră în cadrul campaniei de lichidare a debitelor fiscale.
Prezentați-vă singuri și achitați sumele ce le datorați, nu așteptați vizita organelor fiscale.
Indrumați și pe contribuabilii necomercianți să-și plătească datoriile către Stat.
Comitetul Federației U.S.I.C. Iași

Magazinul Ciocanul
a primit la secția electro-tehnică sanitară următoarele articole:
— tuburi de fontă
— ghiuvete de fontă și faianță
— robinete diverse
— klingherit, asbest în plăci și șnur
— curele de cânepă
— truse complecte de sudură
— sârmă pentru sudură autogenă
— lămpi electrice
— globuri diferite
— baterii și anode „Dura".

Cinematografele SIDOLI și PHOENIX
prezintă de LUNI
O PRODUCȚIE FRANCEZĂ-1[illegible]

MAURICE CHEVALIER
cu FRANÇOIS PERIER
TĂCEREA E DE AUR
(LA SILENCE EST D'OR)
cu MARCELLE DERRIEN • DANY ROBIN
RAYMOND CORDY • CHRISTIANE SERTILANGE
Scenariul și regia RENÉ CLAIR
Muzica GEORGES VAN PARYS

La Cartea Rusă
găsiți cărți din Editurile: PMR
CARTEA RUSA
Edit. Stat și C.G.M.

DOCTOR
S. A. DAVID
Boli Interne și de COPII, BOLI DE FEMEI
Venerice, Sifilis
Blenoragia vindecă radical în 9 ore. (penicilină)
Iași. Str. Costache Negri 3
(colț Elena Doamna)
Cons. 8—12 dim. și 2—9 seara

ULTIMELE ŞTIRI

Eşecul general al politicei americane

Constatările d-lui Henry Wallace

NEW-YORK 16 (Rador). — Intr'o conferinţă ţinută în faţa studenţilor, d. Henry Wallace, preşedintele Partidului Progresist din America, analizând politica externă americană, a arătat că ea se poate baza pe pregătirea a trei bastioane: unul în Extremul Orient, unul în Europa occidentală şi în centrul Germaniei, iar al 3-lea în Statele Unite.

Noi vedem însă, a spus Wallace că în China, politica noastră a suferit un eşec extraordinar; ea nu a dat nici un fel de rezultate.

Deasemenea politica noastră în Germania şi Europa occideetală începe să sufere şi ea un eşec.

In acest timp în Statele Unite sunt sacrificate reformele interne, mărindu-se în schimb cheltuelile militare, precum şi cele pentru susţinerea regimurilor reacţionare din străinătate. Alocaţiile militare şi profiturile realizate de societăţi de pe urma acestora, face imposibilă oprirea tendinţelor inflaţioniste.

Statele Unite şi Marea Britanie au căutat să folosească O. N. U.

ca un paravan pentru politica cursei înarmărilor

MOSCOVA 16 (Rador). — Tass transmite:

Pravda publică comentariul lui Marinin asupra rezultatelor ultimei sesiuni a Adunării Generale a ONU.

„Sesiunea Adunării Generale — scrie Marinin — a ţinut aproape trei luni. Cu toate că actualele lucrări au fost considerate drept întrerupte şi nu terminate, se vede limpede ce anume urmăresc reprezentanţii blocului anglo-american şi în ce direcţie se îndreaptă eforturile lor. Scopul numeroaselor uneltiri neîndemânatice ale diplomaţilor britanici şi americani, în cursul celor trei luni cât a ţinut sesiunea la Paris, a fost de a lichida ONU ca organ de colaborare internaţională şi de a-l transformr într'un instrument docil al diplomaţiei dolarului.

Fără îndoială că unul din cele mai importante rezultate ale ultimei sesiuni a Adunării Generale este demascare a conspiraţiei de mare amploare a anglo-americanilor, îndreptată împotriva ONU, a principiilor şi a Chartei sale".

Marinin scrie în continuare că activitatea dusă de blocul anglo-american la sesiunea din Paris se desfăşoară în mai multe direcţii." Statele Unite şi Marea Britanie au căutat să folosească O. N. U. ca un paravan pentru politica cursei înarmărilor. Statele Unite şi Marea Britanie şi-au îndreptat activitatea lor ilegală de desorganizare în special împotriva principalului organism a luptei pentru pace şi colaborare internaţională — împotriva Consiliului de Securitate.

Sesiunea dela Paris a arătat deasemenea că blocul anglo-american urmăreşte să reducă ONU la un fel de registratură a tuturor acţiunilor nelegale săvârşite, care sunt în contradicţie flagrantă cu Charta Naţiunilor Unite.

Uniunea Sovietică şi ţările de democraţie populară au opus acestei politici un program de pace şi colaborare internaţionale, pe baze democratice, un program care corespunde aspiraţiilor şi intereselor tuturor popoarelor iubitoare de pace. Primul rezultat al celei de a treia sesiune a Adunării Generale a ONU este victoria morală şi politică a Uniunii Sovietice şi a democraţiilor populare.

Intrecerile în muncă la turnătoriile de oţel

BUCUREŞI 16 (Rador). — In cadrul unei însufleţite adunări generale, a avut loc decernarea steagului producţiei muncitorilor şi technicienilor dela turnatoriile de oţel, câştigătoare întrecerilor în munca de luna Noembrie.

Muncind cu multă râvnă, sub conducerea şi îndrumarea organizaţiei de Partid, muncitorii şi technicinnii dela turnătoriile de oţel au reuşit să depăşească programul de producţie de pe luna Noembrie cu 49,57 la sută şi să reducă rebuturile cu 2,92 la sută. Absenţele nemotivate au fost reduse la 0,02 la sută.

Intrecerile se desfăşoară acum între toate secţiile uzinei în întâmpinarea zilei de 30 Decembrie.

Stimulaţi de întrecerile pornite de oţelari, numeroase echipe de muncitori lăcătuşi dela secţia construcţii metalice, s'au luat la întrecere, arând ca obiective principale: timpul de executare a lucrărilor cu 163 ore, reducerea niturilor rebutate dela 8 la 1 la sută reducerea absenţelor nemotivate, etc.

Comisiunea Municipală pentru recensământul locuinţelor

Comunicat

Se aduce la cunoştinţa cetăţenilor din Municipiul Iaşi, că operaţiunile recensământului locuinţelor se termină în ziua de 17 Dec., necondiţionat. Formularele înmânate cetăţenilor de către recensori, trebuesc complectate de către locatarii clădirilor şi apartamentelor respetcive atât coloanele cât şi schiţele conform instrucţiunilor şi lămuririlor date de recenzori.

In cursul zilei de 16 Dec. şi 17 Dec. până la orele 13 recenzorii se prezintă la locuinţele cetăţenilor pentru a ridica formularele complectate.

Instituţiile publice şi întreprinderile sunt deasemenea obligate să-şi complecteze formulare prin personalul propriu şi să le predea recenzorilor la prezentarea acestora. Cei care nu vor preda recenzorilor la prezentare formularele complectate corect, sau vor da răspunsurile incomplecte sau false sunt pasibili de sancţiunile prevăzute de legea No. 359 | 938 pentru înfiinţarea oficiilor de închiriere.

Instituţiile publice şi cetăţenii sunt rugaţi să dea tot concursul necesar recenzorilor pentru executarea operaţiunilor de recensământ în bune condiţii şi la timp.

Comisiunea de Recensământ a Municipiului Iaşi,
Preşedinte,
Primar A. PALUGA

Gerul în scădere

Astăzi la Iaşi, 17 grade sub zero

Institutul Meteorologic din localitate anunţă că, în cursul nopţii s'a inregistrat 22,4 grade sub zero, iar la ora 8 dimineaţa 17,4 grade minus.

Se anunţă deasemeni că în zilele următoare temperatura va fi în creştere.

Cum se vor serba datinele de Crăciun

în şcolile elementare şi medii

BUCUREŞTI 16. — Ministerul Invăţământului Public a comunicat tuturor şcolilor elementare şi medii că serbarea datinelor de Crăciun se va organiza în toate şcolile în ultima zi dinaintea vacanţei de iarnă.

Elevii sub supravegherea directorului vor fi pregătiţi de către profesori şi învăţători, pentru manifestările datinelor de Crăciun, folosindu-se pentru aceasta materialul indicat de către minister.

In acest scop, directorii, împreună cu Consiliile Pedagogice, vor întocmi un plan de lucru, în aşa fel ca să nu stânjenească bunul mers al învăţământului.

Organizarea serbărilor şi manifestărilor populare în legătură cu datinele de Crăciun, se va face în colaborare cu Organizaţiile de tineret (UAER, UTM, TS).

CUM SE DISTRIBUE alimentele raţionate

In privinţa distribuţiei alimentelor raţionalizate şi a făinei de grâu pe baza bonurilor din cartelele alimentare, Magazinul de stat „Moldova" comunică:

Se distribue câte 500 gr. făină de grâu la preţul de 20 lei kgr., oricărui salariat din localitate, în baza bonului No. 12 Diverse din cartela pe Decembrie.

Deasemeni a început distribuirea cotei de zahăr cuvenită pe luna Ianuarie în baza bonului 11 Diverse din cartelă.

Cota respectivă de ulei se distribue cu bonul ulei pe luna Decembrie, la 58 lei kg.

In baza bonului 13 Diverse din cartela pe luna Decembrie se distribue o cotă de paste făinoase, cu 40 lei kg.

Totodată se continuă distribuţia săpunului de rufe cu 127 lei kg. în baza bonului respectiv din luna Decembrie.

Toate aceste produse pot fi căpătate la oricare din centrele desfacere ale Magazinului „Moldova" şi la cooperative.

Citiţi „OPINIA"

Expoziţia mondială a scriitorilor progresişti

MOSCOVA 16 (Rador). — Expoziţia „Scriitorii progresişti din întreaga lume care luptă pentru progres şi democraţie", s'a deschis la 11 Decembrie la biblioteca centrală pentru literaturile străine.

Sunt expuse, printre altele, dări de seamă asupra celor 8 congrese şi conferinţe ale intelectualilor. Expoziţia este dedicată luptei împotriva instigatorilor la un nou război.

Pe pereţii expoziţiei se pot citi cuvinte scrise în rezoluţia intelectualilor pentru pace ţinută la Wrocław.

Intr'o secţiune a expoziţiei se arată care este rolul jucat de scriitorii sovietici în lupta pentru democraţie. Aici sunt expuse cărţile şi articolele celor mai de seamă scriitori ai Uniunii Sovietice: Maxim Gorki, Nicolai Ostrovski, Mihail Solohov şi alţii.

Se angajează medici

în vederea viitoarei campanii antimalarice

Inspectoratul general sunitar Iaşi angajează medici în vederea campaniei antimalarice, — campanie care se va declanşa în primăvara anului 1949.

Posturile vor fi ocupate de absolvenţii Facultăţii de Medicină şi ai Facultăţii de Ştiinţe.

Cererile se vor depune la Inspectoratul Sanitar Iaşi până la data de 20 Decembrie a. c.

Cei încrişi vor urma un curs obligatoriu la Institutul de Higienă între 5 Ian. şi 5 Martie 1949.

Ocuparea locurilor libere la Facultatea de Stiinţe Economice şi Planificare

BUCUREŞTI 16. — Deoarece în urma examenului de admitere, au mai rămas locuri libere la Facultatea de Ştiinţe Economice şi Planificare (fosta Academie Comercială), secretariatul acestei Facultăţi, face cunoscut că aceste locuri pot fi ocupate de studenţii reuşiţi la examenul de admitere din sesiunea Noembrie 1948 la alte Facultăţi, dar care nu au putut intra din lipsa de locuri.

Odată cu cererea de admitere, studenţii vor prezenta un act doveditor de media obţinută la examenul de admitere din sesiunea Noembrie 1948, eliberat de Facultatea respectivă.

Cei interesaţi, trebue să posede studiile cerute la examenul de admitere în Facultatea de Ştiinţe Economice.

Cererile se vor depune la secretariatul Facultăţii, ele fiind rezolvate în limita locurilor libere, fără a se depune vre-un alt examen.

O nouă decizie ministerială în privinţa Oficiilor de Inchiriere

BUCUREŞTI 16. — In Monitorul Oficial de ieri a apărut decizia ministerului afacerilor interne cuprinzând tabloul de municipiile, oraşele reşedinţă şi nereşedinţă în care se înfiinţează oficii de închiriere.

Articolul 2 al deciziei arată că încadrarea oficiilor cu personal se va face pe măsura necesităţilor, fără a se depăşi cadrul arătat în schemele anexate deciziei care este considerat maximal.

Salariaţii oficiilor de închiriere sunt funcţionari publici şi au drepturile şi obligaţiile prevăzute de lege pentru această categorie de salariaţi.

In oraşele împărţite în circumscripţii de poliţie, oficiile de închiriere au acelaş teritoriu ca circumscripţia poliţienească respectivă.

Activitatea oficiilor de închiriere va fi coordonată în municipiul Bucureşti de oficiul central de închiriere, iar în celelalte oraşe de oficiul de cartier nr. 1.

Peste jumătate milion de oameni au vizitat expoziţia de colaborare romăno-sovietică

BUC. 16 (Rador). — „Expoziţia de colaborare română-sovietică continuă să fie frecventată de un public din ce în ce mai mare.

Dela înfiinţarea ei expoziţia a fost vizitată de peste 500.000 cetăţeni.

Această cifră reprezintă aproximativ jumătate din populaţia Capitalei.

Primul volum din operele lui I. V. STALIN apare la 21 Decembrie

In editura Partidului Muncitoresc Român va apare în ziua de 21 Decembrie: I. V. Stalin, Opere, volumul I 448 pagini 150 lei.

ORA 12

Intensificarea muncii în uzinele siderurgice

BUCUREŞTI 16 (Rador). — Muncitorii şi technicienii uzinelor siderurgice din Hunedoara, care se găsesc în întrecere socialistă cu muncitorii celorlalte uzine siderurgice din ţară, nu vor să piardă nici o zi de muncă, pentru a putea îndeplini şi depăşi programele de producţie pe luna Decembrie.

Intr'o adunare generală ţinută în ziua de 14 Decembrie, ei au desbătut pe larg problemele legate de muncă pentru îndeplinirea programului de producţie. Ei au hotărît ca în ziua de 31 Decembrie, ajunul anului nou, să lucreze în mod obişnuit. In ziua de 24 Decembrie ei vor lucra deasemenea.

Iată ce spune telegrama trimisă de ei.

„Noi muncitorii uzinelor Hunedoara, înşiruiţi în adunare generală sindicală în ziua de 14 Decembrie, luând în discuţie problemele producţiei şi ale întrecerilor socialiste, în care suntem antrenaţi cu celelalte uzine metalurgice din ţară şi cunoscând că în această lună numărul zilelor este mai scăzut, din cauza numeroaselor sărbători, am hotărît ca în ziua de 31 Decembrie să lucrăm ca într'o zi obişnuită. Deasemenea în ziua de 24 Decembrie noi vom lucra aşa cum lucrăm în fiecare an.

Propunem tuturor muncitorilor din ţară să considere şi ei aceste două zile ca zile obişnuite de muncă.

Astfel, cu ocazia împlinirii unui an dela înfăptuirea Republicii noi muncitorii, vom putea dovedi încă odată hotărîrea noastră de muncă pentru binele ţării. Având în frunte Partidul Muncitoresc Român, suntem siguri că mergem cu paşi repezi pe drumul construcţiei socialismului în Republica noastră, drum de viaţă mai bună pentru întregul popor muncitor".

Asemenea angajamente şi-au mai luat şi alte întreprinderi printre care şi funcţionarii prefecturii de judeţ din Timiş Torontal.

Expoziţii sportive în toată ţara

BUCUREŞTI 16 (Rador). — In cursul lunii Ianuarie 1949, Organizaţia Sportului Popular va deschide, concomitent în Capitală şi în întreaga ţară, expoziţii documentare privind activitatea sportivă autohtonă.

BIBLIOTECA UNIVERSITĂȚII IAȘI

ANUL 40 Nr. 685

ABONAMENTE

Lei 360 . . . . 3 luni
„ 5.000 Intreprinderi, autorități pe un an

Atelierele tipografice
IAȘI, Str. ȘTEFAN CEL MARE 50-52

4 Pagini 4 Lei

OPINIA

ZIAR POPULAR COTIDIAN

Sâmbătă 18 Decembrie 1948

Redacția
IAȘI, STR. ȘTEFAN cel MARE Nr. 52
Administrația
IAȘI, STR. CUZA VODA Nr. 50

TELEFOANE:
Redacția . . . . . { Nr. 1209 { „ 1210
Administrația . . . . „ 2042
Serv. de noapte . . . „ 2088

Director C. R. GHIULEA

O inițiativă

Am citit cu emoție telegrama trimisă Partidului Muncitoresc Român de către lucrătorii și tehnicienii uzinelor Reșița prin care aceștia propun ca zilele de 24 și 31 Decembrie să fie socotite zile lucrătoare, dat fiind faptul că între 24 Decembrie și 2 Ianuarie sunt în acest an un număr prea mare de zile de repaos ceeace răpește țării cantități importante de produse.

Cu emoție, am citit această știre, deoarece faptul probează cât de adânc s'au transformat moralicește muncitorii noștri decând au devenit stăpânii mijloacelor de producție, decând știu că munca lor își răsfrânge binefacerile asupra lor înșiși.

Faptul acesta demonstrează înalta conștiință civică, puternicul patriotism al oamenilor muncii din Republica noastră Populară, oameni care sunt hotărîți să pue baze solide viitoarei societăți din care orice urmă a exploatării omului de către om să fie abolită.

Inițiativa muncitorilor și tehnicienilor uzinelor Reșița a fost un început.

Mii de muncitori din zeci de fabrici de pe tot cuprinsul țării au răspuns cu entuziasm apelului lansat de muncitorii Reșiței. Ei sunt conștienți că prima aniversare a Republicei Populare — făurită prin lupta și munca lor nepreupețită — trebue să fie sărbătorită în spiritul moralei proletare, în spiritul muncii și al disciplinei conștiente, liber consimțite.

Muncitorii ieșeni care în vederea sărbătoririi zilei Republicei au organizat întreceri socialiste, în toate fabricele, pe secții și individuale pentru a da țării cât mai multe, mai bune și cât mai ieftine produse, trebue să vadă în inițiativa tovarășilor lor dela Reșița un exemplu și un imbold.

Electrificarea spitalelor mixte din Nordul Moldovei

Inființarea unei școli pentru bucătari pe lângă Inspectoratele sanitare

Zilele trecute a avut loc la Iași o importantă conferință sanitară, în prezența d-lui dr. V. Dimitriu dela secția de medicină curativă a Ministerului Sănătății și a d-lui dr. Nanu, Președintele Uniunii Sindicatelor Sanitare din RPR și a șefilor de spitale și delegațiilor sindicale sanitare din Inspectoratele Iași și Suceava.

Cu acest prilej au fost desbătute principalele probleme care frământă instituțiile sanitare din Nordul Moldovei.

O nouă atitudine față de instituțiile de sănătate

Din statisticile prezentate în cursul conferinței rezultă că numărul bolnavilor internați în spitale este în creștere și acest fapt se datorește în mod special operei de educație sanitară întreprinsă de către actualele organe ale Ministerului Sănătății în mijlocul maselor.

Școli pentru bucătari pe inspectorate

Dacă se poate vorbi de îmbunătățiri desigur că nu toate greutățile au fost înlăturate.

Sarcini mai mari stau astăzi în fața celor care activează în acest domeniu.

In multe spitale, de exemplu, hrana ce se oferă bolnavilor mai lasă de dorit, în timp ce în alte regiuni, cu aceleași îndemnizații, alimentația este de calitate mai bună; s'a citat cazul unui medic din Oltenia, șef de spital care a reușit să alcătuiască un menu substanțial compus din 3 feluri.

Ministerul Sănătății a luat o măsură importantă în acest sens, hotărând să înființeze școli pentru bucătari pe inspectorate de unde să iasă adevărați specialiști în arta culinară, iar bucătarii de spitale să nu mai fie recrutați la întâmplare.

Electrificarea spitalelor mixte

In vederea îmbunătățirii asistenței sanitare la sate și orașe, vor fi înființate policlinici județene și în mediul rural, spitalele vor trebui să dispună de servicii de consultații iar legătura dintre unitățile sanitare și organele administrative vor trebui să fie întărite.

Va trebui întărită legătura și între spitalele mari din centrele universitare cu spitalele mixte din provincie pentru îmbogățirea schimbului de experiențe.

Ministerul Sănătății a mai hotărât ca în cel mai scurt timp, toate spitalele mixte din mediul rural și unde nu se află încă instalații de electricitate să fie electrificate în cel mai scurt timp.

Intărirea disciplinei în muncă

Pe linie sindicală, au fost luate de asemenea o serie de măsuri care vor întări disciplina în muncă. In niciun caz nu vor fi încălcate atribuțiile administrative în muncă a organelor spitalicești răspunzătoare, organizațiile sindicale având misiunea sa ajute aceste organe administrative.

Statul medical va fi convocat să soluționeze chestiuni și probleme mai importante.

Totodată, Uniunea Sindicatelor Sanitare a făcut o serie de demersuri pentru îmbunătățirea nivelului de trai al personalului care activează pe tărâm sanitar.

Masele muncitoare evreești luptă împotriva șovinismului sionist

Scrisoarea unei văduve din pogrom

Sunt văduvă de pogrom și cu multă satisfacție am luat cunoștință de faptul că am fost și eu încadrată în lumea I.O.V.R.

Datorită acestui act reparator inițiat de Partidul Muncitoresc Român, eu și cei doi copii pe care îi am, ne vom bucura de toate prevederile legii care ne-a făcut dreptate și nouă văduvelor din pogrom.

Regimul nostru de democrație populară dovedește că rând pe rând știe să rezolve toate problemele maselor populare printr'o politică chibzuită.

Masele evreești muncitoare nu se lasă antrenate de uneltele șovine și naționaliste; ele luptă alături de întreaga clasă muncitoare pentru făurirea unui viitor luminos pentru cel ce muncește în Republica noastră Populară.

ELCA MARCOVICI
văduvă de pogrom
Strada Sf. Andrei

Invățământul artistic

Ideea că în materie de artă instrucția nu joacă mare rol, și că numai talentul contează, a dus, în trecut, la o vinovată neglijare a învățământului artistic. Că se poate vorbi de talent, este adevărat, dar prin aceasta nu trebue să înțelegem nicidecum efectul unei „grații", al unui „har" mistic, care îl dispensează pe acel asupra căruia „se revarsă" de efort, de muncă, de învățătură.

Teoria aceasta neștiințifică asupra talentului favoriza obscurantismul și încuraja lenea insolentă a tinerilor din „lumea bună" care nu mai găseau azil în nici o școală. Ei se decideau să facă „artă", purtau plete și pantofi cu cinci rânduri de tălpi, și așteptau să fie adulați de public. Un sistem de reclamă deșănțată le înlesnea acestora un debut submediocru.

E drept că nu în toate sectoarele de artă se puteau afirma asemenea elemente. Dar aceiea care au ajuns la realizări serioase, nu s'au putut impune decât printr'o neobosită muncă, în ciuda ostilității, a vitregiei pe care regimurile burghezo-moșierești o manifestau față de artă și artiști. Și această muncă nu era de loc înlesnită de către oficialitate.

Conservatoarele nu ofereau un învățământ temeinic organizat. Diletantismul elevilor se îmbina acolo cu lipsa de interes a profesorilor și cu arbitrarul.

Cursuri care se țineau la întâmplare, neregulat și fără documentare serioasă, elevi care nu frecventau decât ocazional, și atunci ca niște spectatori, curioși să observe atmosfera și asistența.

Deaceea, și în acest sector, reforma învățământului a adus, într'adevăr, soluții salutare. Căci nu-i vorba numai de o așezare pe baze noi, realist-științifice a învățământului artistic, de o transformare adâncă, ci de o adevărată creare din nou a acestuia, pe temelii solide, tinzând să corespundă necesităților de a forma o serioasă educație artistică acelora care dovedesc înclinații evidente pentru acest sector de preocupări.

Pentru prima dată s'au înființat catedre de marxism-leninism, de materialism dialectic și istoric, de economie politică, care vor sta la baza întregului învățământ, oferind un solid piedestal teoretic științific, instrucției care avea până astăzi un caracter pronunțat empiric și anarhic.

Maestrul îi învăța pe elevi „să facă" așa cum făcea el. In ceeace privește în deosebi secția—astăzi Facultatea—de Teatru, s'a prevăzut un program cuprinzând disciplinele indispensabile pentru viitorii artiști, critici, regisori: psihologie, estetică, istoria teatrului, pedagogie, fixându-se și o programă analitică minimală, adecvată scopurilor urmărite. Tot așa, și în ceeace privește celelalte facultăți ale Institutului de artă.

Zilele trecute s'au publicat numele celor admiși să urmeze cursurile Institutului nostru de artă din Iași. Printre ei sunt și un număr important de muncitori și țărani muncitori care, selecționați cu grijă, pășesc cu încredere porțile acestei școli. Ei vor asigura aici și un spirit de muncă serioasă și o ținută principială. Pe de altă parte, recrutarea unui corp didactic competent și devotat noullor obiective ale artei pusă în slujba poporului, va constitui deasemenea garanția bunei funcționări a Institutului de artă, creație regimului de democrație populară.

N. BARBU

Posibilitățile create de Uniunea Sovietică pentru libera desvoltare a popoarelor

Unitatea politică și morală a oamenilor sovietici

Rezoluția Biroului Politic al C. C. al P. M. R. în chestiunea națională a arătat recent cât de strălucit a fost rezolvată problema națională în cadrul societății socialiste. Din acea închisoare a popoarelor care a fost Rusia țaristă, Partidul Bolșevic a creiat măreața patrie comună a tuturor popoarelor sovietice, eliberate de orice exploatare și asuprire. Uniunea Republicelor Socialiste Sovietice s'a format pe principiul egalității și al liberei voințe a popoarelor.

Cultura popoarelor din U. R. S. S.

Stalin a spus: „Oamenii sovietici consideră că orice națiune indiferent dacă este mare sau mică, are particularitățile sale calitative, specificul său care îi aparține numai ei care nu se găsește la alte națiuni. Aceste particularități constitue acea contribuție pe care fiecare națiune o aduce la tezaurul comun al culturii mondiale, îl completează și îl îmbogățește. In acest sens toate națiunile și mici și mari se află în situație egală și fiecare națiune este egală oricărei alte națiuni".

Astfel în U. R. S. S., nenumăratele popoare din republicele sovietice, își au fiecare cultura lor socialistă prin conținut și națională prin formă.

Ce a făcut statul sovietic este bine cunoscut. Școli și universități în limbă proprie. Inființarea chiar a alfabetelor acolo unde ele nu existau, lichidarea analfabetismului care era în proporție de aproape 100 la sută la unele popoare ținute în întunerec de către țarism, manifestări artistice: teatre, filme, opere literare etc., etc..

A fost o operă uriașă, făcută cu pași giganțici ca și în toate celelalte domenii ale vieții marelui Stat Sovietic.

Patriotismul Sovietic

Marxism-leninismul, ostil naționalismului apără interesul național al popoarelor, independența lor națională. Tocmai bolșevicii, care au purtat întotdeauna sus steagul internaționalismului proletar, al prieteniei dintre popoare, au înălțat Patria Sovietică, apărând adevăratele interese naționale ale popoarelor din U. R. S. S. Sub conducerea bolșevicilor oamenii muncii sovietici, au creat uriașa forță defensivă și economică a Patriei Sovietice.

Ridicând sus steagul patriotismului sovietic, Partidul Bolșevic a mobilizat pe toți cei care își servesc Patria, pentru a desvolta forțele ei materiale și spirituale, pentru a face să progreseze marea cultură rusă și culturile naționale ale tuturor popoarelor din U. R. S. S.

„In patriotismul sovietic, a spus Stalin, se îmbina armonios tradițiile naționale ale popoarelor și interesele vitale comune ale tuturor oamenilor muncii din Uniunea Sovietică".

Mândria sovietică îi însuflețește pe savanții care fac cuceriri uimitoare în știință, pe artiștii ce creiază noi opere, pe sportivii ce obțin noi recorduri și pe muncitorii care măresc producția.

Acest lucru a fost demonstrat și cu ocazia Marelui Război de Apărare a Patriei, când oamenii sovietici conduși de Partidul lui Lenin și Stalin au luptat cu multă ab-

ȘT. P.

(Continuare în pag. 2-a)

O manifestație A. R. L. U. S. în cadrul Facultăților ieșene

Miercuri a avut loc în amfiteatrul „Al. Phillippide" prima manifestație publică a cercului A.R.L.U.S al Facultăților de Istorie și Geografie, Psihologie și Pedagogie, Filologie și Filosofie.

In fața unei numeroase asistențe formată din profesori și studenți, a luat cuvântul dl. prof. univ. N. I. Popa care a prelucrat Rezoluția celui de al doilea congres A.R.L.U.S.

Arătând importanța Congresului, d-sa a făcut o scurtă expunere a momentului politic în care s'a desfășurat Congresul, subliniind faptul că sarcinile trasate decurg din însăși progresele realizate de regimul de democrație populară.

D-sa a atras apoi atenția asupra necesității intensificării activității cercului.

După discuții, a urmat un festival artistic în cursul căruia s'a recitat din Pușkin, s'a citit din Vasile Grossman, s'au cântat melodii populare sovietice și românești.

Viitoarea ședință publică a cercului va avea loc Luni 20 crt. orele 5 d. a., când d. prof. Vasile Harea va vorbi despre „Bazele filosofice ale criticii și autocriticii". Conferința va fi urmată de discuții.

Noi am propune o întrecere între cercurile diferitelor facultăți, având următoarele obiective; creșterea organizatorică, colț A.R.L.U.S, numărul șezătorilor și conferințelor, calitatea și principialitatea lor, difuzarea revistei Veac Nou și manifestări în cadrul cercurilor A.R.L.U.S muncitorești.

Progresele tehnice

Fabricarea unei sticle mai rezistentă decât metalul

Descoperirile tehnicienilor sovietici. Producția uimitoare a fabricilor din U. R. S. S.

Cunoaștem cu toții proprietățile, utilitatea dar și fragilitatea sticlei.

Acest material atât de folositor are defectul de a se strica prea ușor.

Insă acest mare defect a putut fi înlăturat, înlocuindu-se siliciul (obișnuitul material de fabricare a sticlei, cu alte substanțe care dau o sticlă tare ca oțelul.

Astfel, savantul sovietic A. Burov, membru corespondent al Academiei de Arhitectură din Moscova, a putut construi bare și plăci din sticlă uimitor de rezistente și care pot fi întrebuințate ca material de construcție. Combinate cu betonul, piatra și cărămida, aceste materiale de sticlă înlocuiesc cu folos fierul, fiind superioare acestuia, deoarece sticla nici nu ruginește, nici nu se dilată, nici nu se contractă.

Inlocuind cărămida, această sticlă dă odăi și case extrem de luminoase. Intr'adevăr, lumina zilei nu mai pătrunde numai prin limitate ochiuri de geam, ci prin întreg peretele. Și în acelaș timp sticla e destul de mată în cât nu se poate vedea din afară ceia ce se petrece înăuntru.

Inchipuiți-vă ce aspect feeric ar căpăta orașele noaptea, cu asemenea case de sticlă,—blocuri de lumină, de mărimi și forme variate.

Dealtfel, sticla aceasta incasabilă a căpătat întrebuințări multiple.

Dela începutul veacului al 17-lea când s'a construit în Rusia prima fabrică de sticlă și până la actualul „Institut al Sticlei" din Moscova, s'au realizat pro-

(Continuare în pag. 2-a)

Știința și arta diplomației

Trăsăturile caracteristice ale diplomației contemporane

de D. B. LEVIN doctor în științe juridice

Adeseori cuvintele „diplomație" și „politică externă" se întrebuințează în acelaș sens și înțeles. Totuși aceste două noțiuni sunt departe de a fi identice.

Politica externă a unui Stat este ansamblul scopurilor și intereselor, pe care le urmărește și le apără acel Stat și clasa sa dominantă în raporturile cu alte State, și a metodelor și mijloacelor de care se folosește pentru a atinge și a apăra aceste scopuri și interese.

Diplomația este numai una din metodele și mijloacele politicei externe a unui Stat și anume acea formă a activității de Stat, care urmărește realizarea și apărarea țelurilor și intereselor de politică externă ale Statului prin relațiuni oficiale, sprijinite de guvern și de organele sale speciale, sub formă de conversație, corespondență, acorduri, etc. Așa dar noțiunile de diplomație și politică externă nu se suprapun. Diplomația este o metodă sau un mijloc al politicii externe a Statului alături de care există totuși alte metode și mijloace.

Totuși diplomația nu este un mijloc oarecare al politicei externe a unui Stat. Printre toate metodele de politică externă ea este aceia care în timp de pace are o importanță de prim ordin, subordonând adeseori toate celelalte metode sau cel puțin determinând reușita lor. Diplomația este cunoscută în istorie ca factorul care pregătește războaiele și le desăvârșește, străduindu-se să creieze condițiile cele mai favorabile, să izoleze pe inamic, să consolideze roadele victoriei sau să atenueze consecințele înfrângerii.

Diplomația se servește și de influența economică ca de unul din mijloacele cele mai importante pentru atingerea scopurilor sale, dirijând schimburile de mărfuri dintre țări așa cum dictează interesele politicii externe.

Tocmai deaceea fiindcă diplomația este mijlocul cel mai important și hotărîtor al politicii externe a unui Stat, noțiunile de diplomație și politică externă se confundă adeseori.

Politica externă după cum am văzut reprezintă direcția fundamentală a întregii activități a Statului în domeniul raporturilor externe dealungul unei perioade istorice date. Principiile fundamentale ale politicii externe se schimbă numai atunci când se produc schimbări funda-

(Continuare în pag. 2-a)

ARTIŞTI SOVIETICI

Boris Livanov

„Sunt mândru că omenirea dă naştere la talente de talia lui Boris Livanov" — scrie, într'una din scrisorile sale, compozitorul Dimitrii Şostacovici.

Fără să vrei îţi aminteşti de aceste vorbe căed urmăreşti filmul „Crucişătorul Variag".

Dela vârsta de 20 de ani Livanov joacă roluri destul de importante pe scena Teatrului de Artă din Moscova, pictează decorurile pentru spectacole, scrie scenarii radiofonice, participă la lucrările compozitorilor. Totuşi, când a prezentat studio-ului cinematografic noul său scenariu „Generalul Scobelev", i s'a recomandat să se ocupe de ceva mai bun.

Livanov, despre care profesorul lui, marele Stanislavski, vorbea cu elogii, este destul de tânăr.

Artistul poporului URSS, M. Tarhanov scria în anul 1937 că actorul Livanov este un pictor înzestrat cu un pronunţat spirit de observaţie şi temperament.

In aceeaşi măsură jocul lui Livanov dă la iveală şi calităţile lui de muzicant, regisor şi chiar dramaturg. Aceste calităţi nu sunt de prisos în cariera unui artist.

Dela vârsta de 20 de ani, Livanov turnează regulat. El nu uită niciodată părerea lui Stanislavski: „Nu există roluri mici, există numai actori neînsemnaţi".

Şi ne aducem aminte nu numai de rolurile mari ale lui Boris Livanov, dar şi de rolurile sale neînsemnate ca: rolul maiorului Tucicov din „Ciocul de aur" şi al ministrului Terenţcenco din filmul lui Eisenstein „Octombrie", al muncitorului german Karol Renn din filmul „Dezertorul" şi al hatmanului gărzii albe Annenov din filmul „Annekovşcina" al lui Dubrovski, al lui Burov din „Vinovaţi fără vină", al bolşevicului Bociarov din „Deputatul din Baltica" şi al împăratului Nicolai I din „Glinca", al marinarului-comisar Vihorev din „Marinarii din Baltica" şi al nobilului ofiţer superior din flota rusă Rudnev în „Crucişătorul Variag".

Toate aceste figuri episodice care reprezintă oameni din diferite epoci, caractere şi situaţii diferite, sunt create de Livanov cu atâta măestrie, încât este greu să spunem care din ele este mai reuşite.

Când se filma „Deputatul din Baltica", Livanov care juca în rolul lui Bociarov, a apărut cu o barbă imensă.

La insistenţa regisorului de a se bărbieri, el a răspuns: „Mâine mă voi bărbieri neapărat"...

Drept rezultat, pe ecran a apărut un veritabil bolşevic care nu semăna cu alţii, iar replica „Mâine mă voi bărbieri neapărat" a intrat în film şi a înfrumuseţat şi mai mult această figură.

Boris Livanov spune: „Actorul nu trebue să joace numai rolul său. — actorul trebue să joace filmul".

Nu-a convins de acest adevăr când am privit scena finală a luptei crucişătorului „Variag" cu escadra japoneză.

In realitate, senzaţia cea mai puternică a luptei nu-a fost transmisă prin tablourile nerepetate... ochii căpitanului Rudnev, încadraţi în fereastruica de observaţie.

— SPORT —

Conferinţă sportivă

Duminică 19 Decembrie a. c. la orele 10,30 dimineaţa dl. prof. Hadgi va conferenţia în sala cinematografului Trianon, despre *„Problemele actuale ale sportului, în Republica Populară Română"*. După conferinţa dului prof. Hadgi va rula un film. Intrarea gratuită. Toţi sportivii din Iaşi sunt rugaţi a lua parte.

Sportul şcolar

Miercuri după amează a început campionatul de tenis de masă al Şcolilor Tehnice de Administraţie Economică No. 1 şi 2. Jocurile se dispută sistem turneu. Participă 19 elevi. După prima zi conduce tânărul Todiraşcu Constantin. Jocurile continuă zilnic, până Duminică.

Regionalele Cupei R. P. R. la tennis de masă

In regionalele Cupei R.P.R de tennis de masă, care se vor dispută la Iaşi în zilele de 18 şi 19 Decembrie, judeţenele Dorohoiu, Botoşani şi bineînţeles — Iaşi vor participa cu câte o echipă masculină şi una feminină. Deasemeni, fiecare judeţeană va fi reprezentată de către 4 băeţi şi 4 fete. In vederea jocurilor pentru Cupa R. P. R., a avut loc Miercuri după amează şedinţa districtului de specialitate, cu care prilej s'au pus la punct ultimele preparative, privind organizarea competiţiilor, cazarea oaspeţilor, etc.

Jocurile se vor dispută în sala O.S.P. (fost „Sport şi Muzică").

Conferinţa antrenorilor

Marţi seara a luat sfârşit conferinţa antrenorilor şi responsabili.or divizionari de foot-ball.

Primele două zile au fost tot atât de importante şi pentru antrenori şi pentru responsabili, ultimele două—13 şi 14 Decembrie—privind în special pe antrenori.

Din propunerile antrenorilor din Divizia A, în afară de cele însemnate în concluzii, F.R.F.A. s'a oprit asupra următoarelor care vor forma un obiect de studiu şi rezolvare:

— reducerea pe căile ferate;

— trimiterea unor antrenori în URSS pentru studii şi eventual schimb cu alte ţări;

— începerea campionatului primăvara şi sfârşitul toamna;

— uşurarea procurării echipamentului de către grupări;

— confecţionarea de mingi uniforme;

— spital la Bucureşti pentru jucătorii accidentaţi;

— să nu mai existe grupare fără antrenor;

— perfectarea unor întâlniri internaţionale;

— posibilităţi pentru un număr cât mai mare de juniori şi pitici să asiste la jocuri.

— la Buletinul tehnic F. R. F. A.: *Problemele Foot-ballului* să participe cât mai mulţi antrenori şi oricine este preocupat de problemele footballului.

Wolley-ball

In cadrul finalei ceferiadei de wolley, CFR Iaşi a întâlnit — în Capitală — pe CFR Bucureşti.

După un match care a fost tot timpul la discreţia gazdelor, CFR Bucureşti a învins pe ieşeni cu 2-0 (15-0; 15-6).

In echipa bucureştenilor a jucat internaţionalul Mişu Condeescu.

Un nou Stadion la Iaşi

Se proectează amenajarea unui stadion modern, dotat cu toate cele necesare atât jucătorilor, oficialilor cât şi spectatorilor.

Difuzarea „Sportului Popular"

Duminică 12 Decembrie, 30 de membri ai cluburilor sportive UAER, au difuzat în mod voluntar, 300 exemplare din ziarul „Sportul Popular.

Două echipe de hockey la Iaşi

Miercuri 15 Decembrie a avut loc la sediul Judeţenei OSP, şedinţa Comisiei Sporturilor de iarnă la care au participat toţi jucătorii de hockey din localitate.

Cu acest prilej s'au stabilit următoarele:

1. La Iaşi se vor forma două echipe de hockey a cluburilor MACABY, CDE şi Electrica.

2. La campionatele interoraşe vor participa echipe cuprinzând cele mai bune elemente legitimate.

3. Pentru antrenamentele echipelor locale, Judeţeana O.S.P. a pus în mod gratuit patinoarul special pentru hockey, dela Strandul Iaşilor.

Clubul sportiv Fiscul

Pornind dela îndemnul Organizaţiei de Partid al instituţiei, la data de 1 Septemb. 1948 a luat fiinţă clubul Fiscul Iaşi. Cu materiale modeste de care dispunea la început şi prin contribuţia benevolă a massei salariate s'a amenajat un club în incinta instituţiei noastre.

S'a căutat antrenarea unui număr cât mai mare de salariaţi la viaţa sportivă, în care scop, clubul nostru a început să funcţioneze cu mai multe secţii şi anume:

1. Wolley-ball
2. Popici
3. Ping-pong
4. Atletism
5. Şah
6. Foot-ball

No. 27 — No. 27
A apărut în limbile rusă, română, germană, franceză şi engleză

„Pentru pace trainică pentru democraţie populară!"

Bucureşti, Organ al Biroului Informativ al Partidelor comuniste şi muncitoreşti

cuprinde:

SA RIDICAM MUNCA ORGANIZATORICA LA NIVELUL SARCINILOR POLITICE.

G. COGNIOT: După greva minerilor din Franţa.

Raportul tovarăşului Rakosi la plenara C. C. al Partidului celor ce muncesc din Ungaria

R. GOLUBOVICI: Naţionalismul burghez al clicii lui Tito sub masca socialismului

W. RUST: Imperialismul american şi pieţele de desfacere mondiale

N. ZAHARIADIS: Lupta pentru libertate şi democraţie în Grecia

P. KUNIN: Căile desvoltării industriale a Bulgariei.

E. RODAN: Munca politică a unei organizaţii de Partid dintr'o întreprindere din Bucureşti.

A. COLOMBI: Să îmbunătăţim conducerea organizaţiilor de Partid

I. VICTOROV: Victoria morală şi politică a Uniunii Sovietice şi a ţărilor cu democraţie populară.

Spicuiri din presă.

Posibilităţile creiate de Uniunea Sovietică pentru libera desvoltare a popoarelor

(Urmare din pag. I-a)

negaţie şi cu devotament pentru Patria lor, pentru onoarea şi independenţa ei, apărând fiinţa de stat naţională şi cultura naţională a popoarelor din U. R. S. S.

Dar Armata Sovietică a eliberat de sub jugul fascist o serie de popoare, ajutându-le în spiritul credinţei devotate internaţionalismului proletar şi prieteniei dintre popoare.

•

Desfiinţarea aşa zisei „probleme naţionale" ca de exemplu mult vânturata „problemă evreiască", folosită de clasele exploatatoare, viaţa armonioasă a popoarelor sovietice, libertăţile lor, participarea la cele mai însemnate realizări ale statului sovietic, iată ceeace s'a reuşit în U.R.S.S.

Naţionalismul, arma puternică a reacţiunii imperialiste a început să se toceasc. Exemplul Patriei Socialismului, stă luminos în faţa popoarelor din lumea întreagă.

Şi toate acestea dovedesc cât de mare este forţa internaţionalismului proletar, care este puternica pârghie a mişcării de eliberare a maselor muncitoare, a cuceririi libertăţii, în scopul înlăturării oricărei asupriri-naţionale sau de clasă —, a făuririi unei vieţi noi, lipsite de exploatare.

De aceia înlăturând naţionalismul, politică de desbinare, de exploatare, pentru abaterea atenţiei maselor de la lupta pentru socialism, (Lenin spunea: „Priviţi-i pe capitalişti —împotriva muncitorilor s'au unit capitaliştii din toate naţiunile şi de toate religiile, iar pe muncitori caută să-i desbine şi să-i slăbească prin discordii naţionale!") având mereu în faţă exemplul Patriei Socialismului, trebue să întărim mereu internaţionalismul proletar!

OAMENI ŞI FAPTE DIN U. R. S. S.

Una din cele mai mari staţiuni hidro-electrice va fi construită pe fluviul Kama

Fluviul Kama este o arteră fluvială de transport foarte importantă. Sute de vapoare transportă acest fluviu milioane de tone de diferite încărcături—material forestier, cereale, petrol şi metale.

Dar importanţa acestui fluviu nu constă numai în faptul că el este o arteră de transport. Apele Kamei mai conţin resurse imense de energetică. In curând aceste resurse vor fi utilizate. S'a planificat construcţia pe Kama a câtorva staţiuni hidro-electrice puternice.

In anul curent a început construcţia primei dintre ele. Această staţiune hidro-electrică se construeşte în apropierea oraşului Molotov. Prin poziţia ei va fi una din construcţiile cele mai grandioase ale planului cincinal actual, ocupând locul al doilea după Dneproges. In prezent se fac muncile pregătitoare, iar în 1949, construcţia va fi în toiu.

Construcţia prezintă un interes special din punct de vedere technic. Astfel, sala de maşini a staţiunii hidro-electrice va fi instalată în corpul betonat al digului. Această inovaţiune curajoasă propusă de inginerii sovietici n'are precedent în ştiinţa mondială, realizând o economie considerabilă de material şi reducând simţitor timpul necesar construcţiei.

Un deşert transformat într'o regiune fertilă

„Stepa flămândă" se găseşte în Asia Mijlocie, pe lângă Taşkent. Primăvara vegetaţia acestei regiuni este bogată, dar chiar în luna Mai, din cauza lipsei de apă, iarba se ofileşte şi stepa rămânea fără viaţă. Abia toamna târziu, când începeau ploile, turmele de vite şi oi puteau să se întoarcă aci.

Poporul uzbec visa întotdeauna să canalizeze apele puternicului râu Sâr-Daria spre „Stepa flămândă".

Acest vis a fost realizat. Apele râului Sâr-Daria sunt folosite ca resurse de energetică, apoi îndreptate prin canale spre stepă.

Staţiunea hidro-electrică, din Farhard este una din cele mai puternice din Uniunea Sovietică.

In anul curent, colhoznicii au şi semănat multe mii de hectare de pământ irigat. Deşertul se transformă văzând cu ochii într'o ţară a belşugului.

In marile oraşe ale Uniunii Sovietice vor circula automobile electrice.

De curând a fost terminată experimentarea unui autobuz electric de tip nou construit de către Institutul ştiinţific de construcţii a automobilelor din Moscova.

Aceste maşini sunt destinate pentru transporturile în marile oraşe ca Moscova, Leningrad, etc. Ele sunt înzestrate cu motoare electrice care se alimentează cu curent provenit din baterii.

Automobilele electrice au o capacitate începând dela o jumătate de tonă şi până la o tonă şi jumătate.

Fabricarea unei sticle mai rezistentă ca metalul

(Urmare din pag. I-a)

grese remarcabile.

Din sticlă se fac tacâmuri (chiar cuţite foarte ascuţite şi rezistente), vase de gătit care rezistă la foc, fibre de sticlă din care se fac ţesături, frânghii, plase, îmbrăcăminte etc. Asemenea se fabrică din sticlă curele de transmisiune, ţevi, piese de motoare, covoare, tapete etc. Fabrica din Gus-Khrustalny este specializată în ţesăturile de sticlă, mult mai rezistente de cât cele din fibre animale sau vegetale cunoscute până acum.

In timpul războiului anti-hitlerist, s'a construit la Moscova sticla denumită „stalinistă", de o rezistenţă extraordinară. Ea nu era străbătută de gloanţe nici de schije de obuze. A fost întrebuinţată la construcţia avioanelor, dând rezultate excelente şi apărând viaţa piloţilor sovietici.

Tehnicienii sovietici au inventat şi sticla fosforescentă, foarte utilă la iocuinţe, poduri, pasaje de străzi etc. în timpul nopţii.

Aceste mari descoperiri se vor populariza în scurt timp, contribuind în largă măsură la progresul omenirii.

Ştiinţa şi arta diplomaţiei

(Urmare din pag. I-a)

mentale de ordin intern sau extern în condiţiile de existenţă ale unui Stat, schimbări ce marchează o epocă nouă în desvoltarea sa istorică. Conducându-se după principiile de bază ale politicii externe a Statului diplomaţia stabileşte linia de conduită a guvernului în decursul unei perioade mai scurte. Această linie politică poate să se schimbe, după cum se schimbă şi raporturile de forţă pe arena internaţională, după cum evoluiază evenimentele internaţionale. Rolul şi misiunea principală a diplomaţiei este de a găsi acele căi şi mijloace, care să garanteze punerea în practică a liniei generale în politica externă.

Diplomaţia este un fel de tactică a politicii externe, determinată de linia generală a acesteia şi pusă în slujba ei.

Din cele mai vechi timpuri diplomaţia a fost privită ca o artă. Autorii moderni definesc diplomaţia fie ca o ştiinţă a relaţiilor dintre state, fie ca artă de a duce tratative. Analiza acestei noţiuni este în mod indisolubil legată de analiza noţiunii de politică în sfera căreia intră şi diplomaţia ca o noţiune subordonată.

Marxismul priveşte politica şi ca o ştiinţă şi ca o artă: ca o ştiinţă socială ale cărei legi sunt aplicate pentru transformarea societăţii, aplicarea însuşi a acestor legi constituind o artă. Politica este deci o artă bazată pe o cunoaştere ştiinţifică a realităţii şi ale carei reguli decurg din legile de desvoltare a societăţii. In opera sa „Stângismul, boala copilăriei comunismului" — Lenin scrie clar: „politica este o ştiinţă şi o artă". In articolul său „Strategia şi tactica comuniştilor ruşi". I. V. Stalin scrie: „Arta războiului în condiţiile moderne constă în stăpânirea tuturor formelor de război şi tuturor cuceririlor ştiinţei în acest domeniu, în raţionala lor folosire, în combinarea lor iscusită adică în folosirea la timp util a uneia sau alteia din aceste forme după cum dictează împrejurările.

Acelaş lucru trebue spus şi despre formele de luptă în domeniul politicii".

Diplomaţia nu poate forma obiectul unei discipline ştiinţifice independente, ce se ocupă cu studiul unui ansamblu anumit de probleme independent. Diplomaţia se bazează pe datele unui întreg şir de ştiinţe sociale, economia politică, istoria relaţiilor internaţionale, dreptul internaţional, dreptul constituţional, etc., care în totalitatea lor alcătuesc fundamentul ştiinţific al artei diplomatice.

Fără cunoaşterea perfectă a legilor ştiinţifice de desvoltare socială, chiar şi cei mai dibaci diplomaţi pot fi puşi în situaţia de a suferi serioase eşecuri pe tărâmul raporturilor internaţionale cu efecte adeseori dezastruoase pentru ţările ale căror interese sunt chemaţi să le apere. Aceasta este regula generală a diplomaţiei claselor sociale care au ajuns la declinul stăpânirii lor. In secolele XVII şi XVIII şcoala diplomatică franceză era considerată cu drept cuvânt ca şcoala clasică a diplomaţiei. Şi totuşi în perioada de declin a monarhiei absolute din Franţa, diplomaţi remarcabili ca Vergennos şi Choiseul n'au putut feri Franţa de serioase înfrângeri diplomatice, tocmai din cauză că n'au ştiut să aprecieze în mod just importanţa noilor elemente apărute în politica internaţională şi anume interesele comerciale şi coloniale ale Angliei, rivala Franţei.

Diplomaţia statelor capitaliste în perioada imediat anterioară poate constitui o pildă clasică de consecinţe funeste pe care ignoranţa în domeniul cunoaşterei realităţii sociale obiective, o poate avea situaţia unor anumite state. Subapreciind rolul şi importanţa internaţională a Uniunii Sovietice ca factor hotărâtor în lupta împotriva expansionismului hitlerist, diplomaţii ţărilor capitaliste, din care în treacăt fie zis, în ultimii 20-30 ani, niciunul nu depăşeşte nivelul mediocrităţii, s'au încăpăţinat în a duce o politică de aşa zisă neintervenţie şi de „îmblânzire" a agresorului. Cu ce lamentabil eşec s'a terminat această politică o poate azi constata oricine. Unul şi mai ruşinos eşec este sortită aşa zisa „diplomaţie atomică" şi a „războiului rece" practicată de executanţii intereselor marelui capital monopolist american, căci ea se încăpăţinează în a ignora puterea mereu crescândă a noilor forţe democratice şi a adevărului pe care V. M. Molotov l-a formulat ca un strălucit avertisment adresat tuturor amatorilor de aventuri militare. „In timpurile noastre noui aventuri imperialiste înseamnă un joc periculos cu soarta capitalismului".

Singura diplomaţie, care în activitatea ei se bazează pe o cunoaştere profundă şi pe o apreciere lucidă a tendinţelor de desvoltare istorică este diplomaţia sovietică. La baza diplomaţiei sovietice stă marea teorie a marxism-leninismului care după cum spune I. V. Stalin ne învaţă în primul rând „că pentru a nu greşi în politică trebue să te laşi înainte şi nu înapoi".

Regulile activităţii diplomatice urmăresc realizarea unor anumite scopuri. Aceste reguli nu sunt ceva rigid şi fixat a priori. Metodele de luptă diplomatică, ca şi orice luptă politică se bazează în primul rând în adaptarea la situaţiile noui, pe folosirea armelor şi mijloacelor de luptă cele mai potrivite în situaţia dată.

Reuşita în bătălia pe frontul diplomatic, ca şi pe fronturile de luptă, depinde, în ultima instanţă nu de capacităţile personale ale diplomatului, ci de talentul cu care acesta va şti să folosească orice slăbiciune a adversarului, întrebuinţând metodele cele mai potrivite pentru atingerea scopului propus.

In ce constau deci trăsăturile de bază ale artei diplomatice? Diplomaţia ca o parte a politicei externe este în primul rând determinată de caracterul acestei politici,

Preventoriul de copii dela Copou

Constatări şi aspecte asupra vieţii şi a educaţiei copiilor

Dincolo de capătul liniei de tramvai Copou, la vreo 2—300 de metri, se află Centrul de întremare al copiilor sau cum i se mai spune, preventoriul Copou.

Este o realizare destul de importantă în domeniul ocrotirii, înfiinţată în Aprilie 1947 din iniţiativa organelor locale.

Era în perioada care a urmat desfiinţării Carsului, a acelui minunat instrument de salvare din ghiarele morţii a zeci de mii de copii moldoveni, unii rămaşi orfani de pe urma războiului iar alţii victime ale anilor de secetă, când lucrurile începuseră să revină în normal graţie muncii îndârjite a întregului popor muncitor.

Copii trimişi în regiunile excedentare, se reîntorceau în vetrele lor, voioşi şi plini de sănătate.

Mai existau totuşi unii care ar mai fi avut nevoie de o perioadă de repauz, iar alţii, orfani dela început nu aveau la cine să se întoarcă.

Pentru toţi aceşti copii, a fost înfiinţat, centrul de întremare dela Copou.

În mijlocul copiilor

Am avut ocazia să-i vizităm pe micii locatari ai centrului, 83 în total.

Capacitatea totală a căminului este de 72 locuri şi Ministerul Muncii care a preluat în sarcina sa, prin Inspectoratul din Iaşi, şi acest aşezământ de ocrotire, va trebui să găsească un local mai încăpător pentru copii.

Cu toate acestea, chiar în situaţia actuală, copiii au o cazare destul de bine asigurată, camere bine îngrijite, cu lumină multă, iar dormitoarele sunt destul de bine amenajate, ţinând seama de posibilităţi.

Până la alocarea fondurilor necesare de către minister, s'a reuşit—graţie sprijinului organizaţiilor de masă, ca hrana copiilor, destul de substanţială, să fie acordată în mod regulat, pentru o bună perioadă de timp.

Ceeace te impresionează în primul rând însă, este sociabilitatea acestor copii, felul cum se ataşează chiar de un străin de mediul lor. Nu se lasă rugaţi să-şi dovedească talentele prin cântece, recitări, jocuri în grup.

Micuţa Dinu Eleonora, în vârstă de 4 ani, se aşează imediat pe o bancă, după ce mai întâi a scos o vergea din dosul sobei şi începe să dirijeze corul...

„Coriştii" îi urmăresc cu atenţie mişcările energice şi se silesc să ţină toţi acelaşi tact.

Între timp, cei mai mărişori, stau deoparte şi-şi pregătesc lecţiile pentru a doua zi.

Necesitatea asigurării unei bune educaţii a copiilor

Dacă conducerea preventoriului dela Copou face faţă situaţiei actuale de provizorat din punct de vedere administrativ, în schimb e necesar să se acorde o atenţie mai mare educaţiei care trebue dată copiilor. Improvizaţiile în acest domeniu nu mai pot fi permise.

De remedierea acestui lucru trebue, să se îngrijească în primul rând Inspectoratul şcolar.

Pentru o cât mai bună supraveghere şi îndrumare se simte nevoia unor educatoare speciale.

Este o problemă care trebue rezolvată cât mai grabnic.

Z. SANDU

Judiciare

N'au predat cota de lână

Instanţa de Sabotaj de pe lângă Tribunalul local va judeca pe următorii inculpaţi care au comis infracţiuni la legea sabotajului economic, prin aceia că n'au predat cota legală de lână: Const. Huţan din str. Sălcilor 6, Const. Apetrii din str, Prof. Parhon 19, Gh. Ancuţa din str. Păcurari 11, Gheorghe Pricop din str. Păcurari 26, I. Ioniţă din str. Păcureţ 63 şi C. Th, Rusu din strada Rampei 10.

A vândut pâinea cu supraprel

Gheorghe Baciu, brutar din comuna Bucium (Jud. Iaşi) a fost trimis în judecata Instanţei de Sabotaj întrucât a pretins şi a primit supraprel la pâine.

Sabotaj la legea chiriilor

Primul procuror al Tribunalului local a deschis acţiune publică numitului Al. Oşanschi, administratorul imobilului din Iaşi, str. Ştefan cel Mare 25, întrucât a făcut şicane chiriaşei Raşela Marcu cu scopul de a o detetmina să se mute.

Condamnat pentrucă n'au îndeplinit planul de însămânţări

Grigore Dumitru zis Dragan din comuna Coarnele Caprii a fost condamnat de către Instanţa locală de sabotaj la două luni închisoare şi 16 mii lei despăgubiri în folosul Ministerului Agriculturii fiindcă n'a îndeplinit planul de cultură.

*

Instanţa de sabotaj va judeca un nou lot de proprietari care n'au efectuat integral planul de însămânţări. Aceştia sunt: Eugen Eudrujenschi, Dănilă Platon, Virginia Dănescu, N. Chelărescu, Ştefan S. Popp, Dim. Rusu şi F. Andronic, toţi din Tg. Frumos.

Sabotajul unor conducători de Cooperativă

S'a întocmit rechizitoriu de trimitere în judecată împotriva numiţilor A. V. Cantea, Ştefan Tataru, V. I. Tanase şi Maria I. Zaharia, conducătorii cooperativei Poeni (jud. Iaşi).

Aceştia au cumpărat spre vânzare porci şi vite, fără să posede autorizaţia Societăţii de Stat Comcar.

Informaţiuni

— D-nii Leondari, primul preşedinte al Curţii de Apel şi Lucinescu, primul preşedinte al Tribunalului Iaşi, au plecat la Bucureşti, fiind convocaţi într'o importantă conferinţă la Ministerul Justiţiei.

Dela biroul MAT

Biroul MAT face cunoscut următoarele:

Toţi producătorii care au brevete de producători de vânzare a tuicii şi a rachiurilor sunt obligaţi să se prezinte de urgenţă cu brevetele respective pentru a fi rectificate în sensul că ei vor avea dreptul să vândă numai vin.

— Proprietarii cazanelor de fabricat rachiu şi care au autorizaţia legală de a preface aceste produse şi pentru alţi producători, au dreptul să perceapă un minim de 7 la sută.

Orice depăşire ale acestei cote va fi sancţionată.

POST BUN

găsiţi, învăţând DACTILOGRAFIA **(maşina de scris)**, ce se poate învăţa în foarte scurt timp şi convenabil de **oricine**, la **orice vârstă** şi cu **oricâte clase de şcoală**, asigurându-vă astfel o profesie intelectuală bănoasă şi de viitor.

Sunt cursuri speciale pentru începători şi avansaţi. Cursul durează 3 luni, dar se poate învăţa şi în **15 zile.** — Se eliberează **Certificat** de absolvire.

Se poate învăţa: STENOGRAFIA, CONTABILITATE, CORESPONDENŢA, LUCRĂRI de BIROU şi LIMBISTRAINE, ca Rusa, Germana, Franceza, Engleza şi Ebraica.

Se **scrie**, se **copiază** şi se **traduce** orice acte în şi din limbile de mai sus. Sindicaliştii au **reducere.**

Inscrieri se primesc **zilnic** la orice oră la „**Cursul practic** de STENO-DACTILOGRAFIE din str, Muzelou Nr. 9 (vis a vis de Liceul „Oltea Doamna").

JUCARII LA „Cartea Rusă"

R. P. R.
Primăria Municip. Iaşi
COMUNICAT

In baza legei Nr. 350 pentru înfiinţarea oficiilor de închiriere, publicată în M. Of. Nr. 83 din 4 Decembrie 1948, în ziua de 17 Dec. 1948, va începe recensământul clădirilor şi apartamentelor din oraşul nostru, recensământ care va dura până în ziua de 18 Decembrie 1948. Operaţiunile de înregistrare pe teren se vor executa prin recenzori, care se vor prezenta în acest scop, la fiecare clădire şi apartament, având asupra lor legitimaţia specială eliberată de Primăria Municipiului Iaşi.

Cetăţenii sunt obligaţi a-i primi şi a le da toate informaţiunile necesare complectării formularelor de recensământ, recenzorii având dreptul de a vizita toate încăperile.

Impiedecarea executării lucrărilor de recensământ, refuzul de a da informaţiunile cerute de recenzori, precum şi darea de declaraţii false se consideră sabotaj şi se vor pedepsi conform legii Nr. 351 din 3 Mai 1945 cu modificările ulterioare.

Primarul Municip. Iaşi
Anton Paiuga

R. P. R.
Primăria Municipiului Iaşi
BAILE MUNICIPALE

AVIZ

Se aduce la cunoştinţa publicului că baia comunală şi populară, în vederea sărbătorilor: (Crăciun, Anul Nou şi Bobotează) va funcţiona după următorul program:

Miercuri 22 Dec. 1948 Joi 23 Dec. 1948, între orele 14—18 p. m.

Vineri 24 Dec. 1948, toată ziua 8—12 şi 14—18 p. m.

Miercuri 29 Dec. 1948, Joi 30 Dec. 1948, între orele 14-18 p. m.

Vineri 31 Dec. 1948. toată ziua 8-12 şi 14-18 p. m.

Miercuri 5 Ian. 1949 după amiază între orele 14-18 p. m.

După această dată băile vor funcţiona după vechiul program.

La Cartea Rusă
găsiţi cărţi din
Editurile: PMR
CARTEA RUSA
Edit. Stat
şi C.G.M.

CINEMA POPULAR
ASTĂZI
SOCIETATE COM. de Stat Cinexfilm
Toată lumea trebue să vizioneze marele film sovietic grandioasă capodoperă
Rapsodia caucaziană
Complectare: Jurnal O. N. C. Nr. 49
Atenţiune programul de iarnă începe prima reprezentaţie 2,30 şi ultima 8,30
Sala bine încălzită Sala bine încălzită

CINEMA TRIANON
SOC. COM. DE STAT „CINEXFILM"
Prezintă de Luni 13 Decembrie 1948
Sala bine încălzită O MARE PREMIERĂ FRANCEZĂ Sala bine încălzită
Omul din umbră
O femeie subjugată de un exeroc cinic şi brutal
cu LOUIS JOUVET într'o creaţie uluitoare şi Suzy Delair
Complectare: Jurnal O. N. C. Nr. 50

La Cartea Rusă
se fac
abonamente
la toate ziarele şi revistele ce apar la Moscova

Judecătoria Populară I Urbană Iaşi
Carte de Judecata Penală Nr. 337 a Trib. Iaşi s. Sab.
DECIDE:

Condamnă pe inculpatul Bosînceanu Constantin din Iaşi str. I. C. Brătianu Nr. 161, pentru delictul prevăzut de art. 19 pt. 4 şi pedepsit de art. 22 comb. cu art. 37 din legea sabotajului să plătească suma de 4000 lei amendă corecţională care se va consemna la dispoziţia Ministerului de Justiţie simbol 24 | 34.

Obligă pe numitul inculpat să plătească statului suma de 500 lei cheltueli de judecată 500 lei onorar de avocat şi 300 lei cheltueli penale.

Ordonă afişarea şi publicarea pedepsei.

Definitivă.

Dată şi citită în şedinţa publică din 25 August 1948.

Judecător
ss. D. Lucinescu
Asesori
ss. Pricop, Aron
Grefier
ss. Andronic

Dosar Nr. 628 | 948

DOCTOR
S. A. DAVID
Boli Interne şi de COPII, BOLI DE FEMEI
Venerice, Sifilis
Blenoragia vindecă radical în 9 ore. (penicilină)
Iaşi. Str. Costache Negri 3
(colţ Elena Doamna)
Cons. 8—12 dim. şi 2—9 seara

PIERDUT buletinul populaţiei pe numele Aurel Georgescu Trg. Frumos. Îl declar nul.

Magazinul de Stat
„Ciocanul"
secţia chimică a pus în vânzare la preţuri oficiale:
— glicerină medicinală
— vaselină albă medicinală
— talcum albisnuan (talc alb)
— vopsele pentru haine Iacobus, Bayadera şi Gallus
— uleiuri sintetice şi lacuri pentru duşamele

Cinematografele SIDOLI şi PHOENIX
prezintă de LUNI
O PRODUCŢIE FRANCEZĂ-1947

MAURICE CHEVALIER
cu FRANÇOIS PERIER în
TĂCEREA E DE AUR
(LA SILENCE EST D'OR)
cu
MARCELLE DERRIEN • DANY ROBIN
RAYMOND CORDY şi CHRISTIANE SERTILANGE
SCENARIU şi REGIE RENÉ CLAIR
Muzica GEORGES VAN PARYS
Distribuit: „Cinexfilm" soc. com. de stat

care la rândul ei este un corolar direct al structurii sociale a Statului.

Diplomaţia Statelor burgheze de azi a început să se formeze în epoca feudalismului, când linia politicei externe era determinată în primul rând de interesele hrăpăreţe ale nobilimii feudale şi ale vârfurilor burgheziei în formaţie. Întreaga luptă pe arena internaţională se ducea în jurul cuceririi de teritorii, de lărgire a sferei de dominaţie a uneia sau alteia din dinastiile-domnitoare în diferitele state.

Datorită caracterului organizaţiei de Stat a statelor absolutiste, conducerea politicii externe era concentrată în mâinile unui cerc extrem de restrâns de persoane din clasa dominantă, mai cu seamă în mâinile regelui şi camarilei sale. Deaceea în arta diplomatică rolul preponderent l-aveau relaţiile personale şi de rudenie, dintre castele dominante, necontrolate de nimeni, egoiste şi corupte. Deaceea nu e de mirare că înşelătoria, perfidia, intriga, complotiurile şi asasinatele ocupau un loc de cinste în metodele diplomaţiei acelei epoci.

În epoca capitalismului, când s'a schimbat tendinţa generală a politicei externe, aceasta urmărind nu numai cucerirea de teritorii străine, ci şi acapararea pieţelor mondiale şi „afacerilor de influenţă", împărţirea şi reîmpărţirea lumii, diplomaţia a fost radical modernizată. Metodele diplomatice au devenit infinit complexe. Acum nu mai putea fi vorba de a influenţa pe o cale sau alta punctul de vedere a unei persoane sau al unui grup limitat de persoane.

Diplomaţia modernă pentru a-şi ajunge scopul, trebue să influenţeze cercuri largi ale opiniei publice din propria sa ţară şi din străinătate. Motivele adevărate ale acţiunilor politice cele mai agresive sunt acoperite de o ceaţă groasă de fraze pacifiste şi mincinoase. Bineînţeles că vechile metode de corupţie, şantaj, crimă, continuă să fie folosite din plin de marile puteri imperialiste.

Toate frazele răsunătoare despre „democratizarea diplomaţiei" şi controlul popular asupra „politicii externe", fraze care abundau în presa ţărilor capitaliste mai cu seamă după primul război mondial s'au dovedit a fi vorbe goale, iar organizaţiile internaţionale ca Liga Naţiunilor şi a. au devenit în cele din urmă unelte oarbe în mâna diplomaţiei marilor puteri imperialiste, care s'au servit de ele, pentru a promova interesele lor egoiste.

O diplomaţie cu adevărat nouă prin principiile ce stau la baza ei şi prin metodele de care se foloseşte este diplomaţia sovietică. În URSS nu sunt clase sau grupuri sociale, care ar putea nutri tendinţe de cucerire şi acaparare. Politica externă sovietică nu urmăreşte altceva decât asigurarea unei păci trainice şi unei colaborări internaţionale cât mai largi bazată pe respectul suveranităţii şi independenţii tuturor naţiunilor mari şi mici.

Această politică este absolut necesară pentru înfăptuirea marilor transformări socialiste şi zidirii comunismului în Uniunea Sovietică.

O politică externă care urmăreşte scopuri atât de nobile nu se poate servi de metodele josnice şi imorale ale diplomaţiei ţărilor capitaliste.

„Prietenii păcii,—spunea I. V. Stalin,—pot lucra deschis, ei se sprijină pe forţa opiniei publice... Puterea lor constă în aceea că activitatea lor contra războiului se bazează pe voinţa păturilor largi populare".

Arta diplomaţiei sovietice se caracterizează prin consecvenţa şi finalitatea ei bine definită, prin respectarea strictă a principiilor formulate şi a angajamentelor luate.

„Lumea veche, — spunea Lenin,—are diplomaţia sa învechită, care nu poate să creadă, că se poate vorbi şi în diplomaţie deschis şi corect".

Cea mai strălucită ilustrare a acestor trăsături ale diplomaţiei sovietice şi a politicii externe a URSS, este politica aplicată de ea în raporturile internaţionale. Fără a recurge la nici una din metodele artei diplomatice a Statelor capitaliste, ameninţări, perfidie, şantaj şi minciună, diplomaţia sovietică a reuşit să asigure Statului socialist realizarea ţelurilor sale în politica externă, cucerind în acelaş timp respectul profund şi largă simpatie a maselor populare din întreaga lume pentru scopurile politice interne şi externe sovietice.

După cel de-al doilea război mondial când criza generală a capitalismului şi întărirea forţelor democratice şi socialiste a separat lumea în două tabere potrivnice: tabăra democrată şi cea imperialistă, lupta dintre cele două linii de politică externă arătate mai sus a devenit şi mai accentuată.

Fiecare din cele două tabere foloseşte în această luptă strategia şi tactica sa specifică, — diplomaţia lagărului imperialist, pus înainte de toate în slujba dominaţiei mondiale a imperialismului american, se serveşte de cele mai abjecte metode ale diplomaţiei burgheze din epoca imperialistă, de acele metode cu ajutorul cărora au fost puse la cale cele două războaie mondiale. Exemple tipice ale diplomaţiei imperialiste postbelice sunt aşa numita doctrină Truman şi planul Marshall.

Pe de altă parte printre Statele lagărului democratic se desvoltă tot mai mult o democraţie cu adevărat nouă pusă în întregime în slujba apărării păcii şi a libertăţii popoarelor, o diplomaţie clarstită şi deschisă care se ilustrează prin colaborarea sinceră şi democratică dintre Uniunea Sovietică şi statele de democraţie populară, prin relaţiile de prietenie dintre aceste State, prin demascarea abilă şi îndrăzneaţă a planurilor imperialiste stângaci voalate cu fraze pacifiste şi liberale.

PIERDUT buletinul populaţiei pe numele Vacaru Nicolae, Podul Ioaei.

Îl declar nul.

S'A PIERDUT în ziua de 15 Decembrie crt. în gara Iaşi următoarele acte pe numele Şmit Maria str. Koglniceanu Nr. 5: Buletinul de Populaţie, Carnetul de Sindicat şi Cartela cu punct C.

Le declar nule.

Citiţi Opinia

ULTIMELE ŞTIRI

St.-Unite inspiră neîncredere

Ele îşi calcă cuvântul, sprijină militarismul şi fascismul — scriu ziarele americane

NEW-YORK 17 (Rador).— In articolele de fond din 14 şi 15 Decembrie, ziarul „New York Post" critică aspru politica externă a Statelor Unite. In articolul intitulat „Bănueli întemeiate", ziarul declară că Statele Unite inspiră o neîncredere crescândă.

„Obiectivele noastre stârnesc nelinişte", spune articolul. Ziarul subliniază în continuare că Statele Unite au călcat în picioare obligaţia de a sprijini Charta Naţiunilor Unite, deşi continuă să pretindă că o servesc.

Statele Unite şi-au tratat angajamentele, inclusiv obligaţiile solemne luate prin tratate, drept petice de hârtie.

„Preşedintele şi-a călcat faţiş angajamentele luate în scris şi oral, continuă ziarul, câte odată sub motive neîntemeiate; altă dată fără nici un motiv.

Angajamentele şi declaraţiile noastre publice nu mai sunt valabile. Am trădat cauza democraţiei şi am devenit în schimb aliaţii monarhiilor budale.

In articolul de fond din 15 Decembrie, ziarul atacă politaca Statelor Unite faţă de China." Revoluţia populară împotriva tiraniei militariştilor şi latifundiarilor din China, spune articolul, se îndreaptă spre o victorie decisivă, după o luptă continuă de sute de ani. Statele Unite, au dat sprijin dictaturii militare a Kuomintangului lui Ciang Kai Shek.

„In felul acesta, noi nu am izbutit încă odată să ne dăm seama de adevărul asupra luptei pentru libertate din Asia, deşi s'a vădit falimentul eforturilor noastre de a sprijini dictatura urâtă de popor.

Şi în Extremul Orient au început să se arate semne că noi ne propunem să ne concentrăm atenţia asupra reorganizării cât mai grabnice a Japoniei ca aliat militar, că vom considera China nouă ca un duşman ce trebue combătut, nu ca un prieten bine venit în marea familie a naţiunilor şi, făcând această greşală fundamentală, vom face apel la resursele naţionale, la tehnicienii şi asistenţa militară, în vederea renaşterii fascismului în Japonia".

Primul volum din operele lui I. V. STALIN apare la 21 Decembrie

In editura Partidului Muncitoresc Român va apare în ziua de 21 Decembrie: I. V. Stalin, Opere, volumul I 448 pagini 150 lei.

Abonaţi-vă la OPINIA

Transportul pe C. F. R. al uleiurilor şi seminţelor oleaginoase

BUCUREŞTI 17. (Rador). — In coformitate cu dispoziţiunile comunicate de direcţiunea de studii şi verificare din Ministerul Comunicaţiilor, direcţia generală C. F. R., face cunoscut că circulaţia pe calea ferată a transporturilor de seminţe şi turte precum şi uleiuri rezultate din prelucrarea acestor seminţe, se va face după cum urmează:

1. Seminţele de floarea soarelui, rapiţă, muştar, ricin, bumbac, soia, dovleac, se vor primi la tren numai dacă sunt predate de societatea de stat (Comcerial) sau una din agenţiile acesteia.

2. Seminţele de cânepă se vor expedia numai dacă sunt predate de „Centrala Industrială a Inului şi Cânepei" singura îndreptăţită a face colectarea de seminţe.

3. Turtele de floarea soareiui se vor primi pentru expediere numai dela societatea de stat „Romcereal" sau dela agenţiile acesteia, pentru orice destinaţie, ori de „Centrala industrială a uleiurilor vegetale", sau dacă sunt predate de către fabricile de uleiuri care intră în competenţa acestei centrale, fie în vederea prelucruării, fie pentru export.

In toate cazurile prevăzute la punctele 1,2 şi 3 de mai sus, primirea transportului se va face fără a se pretinde îndeplinirea vreunei formalităţi de ordin economic.

4. Uleiurile rezultate din prelucrarea seminţelor oleginoase, se vor primi la expediere în mod liber pe C.F.R.

Vacanţă la căminele de zi

BUCUREŞTI 17 (Rador).— Ministerul Invăţământului Public, direcţia învăţământului preşcolar, aduce la cunoştinţă următoarele:

Toate învăţătoarele educătoare care funcţionează la căminele de zi de pe lângă întreprinderi şi instituţii din întreaga ţară, vor avea vacanţă numai în zilele în care va fi suspendată şi activitatea întreprinderilor şi instituţiilor respective.

Cursurile la grădiniţele de copii din mediul rural încep la 1 Martie.

Invăţătoarele vor fi prezente însă la post în ziua de 15 Ianuarie 1949 pentru a primi dispoziţiuni în vederea programului de lucru pe perioade până la 1 Martie 1949.

Programul de lucru va fi adus la cunoştinţă prin inspectoratele şcolare judeţene.

Evidenţieri în muncă

Următoarele persoane dela Fermele de Stat din cuprinsul Inspectoratului regional agricol Iaşi, s'au evidenţiat în muncă:

Paluga Aurel, Secretarul Inspectoratului, pentru executarea lucrărilor încredinţate în cel mai scurt timp şi în ceie mai bune condiţiuni şi munca de colaborare dusă în cadrul colectivului de conducere. Tulcaci Vera şefa registraturei inspectoratului, pentru munca excepţională, lucrând 12-14 ore pe zi, spre a ţine la curent lucrările aglomerate de Registratură. GHEORGHIŢĂ ION, om de serviciu, model de cinste, corectitudine şi abnegaţie în câmpul muncii. Spiridon Nicolae, dactilograf la Inspectorat, muncitor devotat, lucrând 10-12 ore pe zi. Maxim Gheorghe, muncitor, ferma Giurcani Fălciu, pentru executarea conştiincioasă a misiunilor încredinţate. Albu Constantin, tractorist, ferm Suşeni-Tutova, a efectuat zi şi noapte peste programul obişnuit cca. 250 ha. arături şi desmiriştiri Gogu Nicolae şi Acatrinei Vasile, muncitor, ferma Avereşti-Falciu, a lucrat zi şi noapte la arături şi desmiriştiri, arând şi însămânţând în 6 zile 22 ha. grâu, cu 8 perechi boi. Neculai Benea şi Colotelu Mihai, muncitor zilier, ferma Avereşti-Fălciu, au construit un tăvălug, prin munca voluntară. Maisner Dumitru mecanic, ferma Avereşti-Fălciu a reparat o şişcorniţă, dată la reformă, aducând-o în bună stare de funcţionare. Maisner Iorgu, maistru mecanic a adunat materiale şi piese vechi şi a contruit o batoză pentru bătut porumb, cu o capacitate de lucru de 20.000 kg. pe zi.

In toată ţara

Muncitorii cer să lucreze în zilele de 24 şi 31 Decembrie

BUCUREŞTI 17 (Rador). — Alăturându-se propunerilor făcute de muncitorii de la uzinele „Reşiţa" şi „Hunedoara", muncitorii dela atelierele C.F.R. Griviţa Roşie, întruniţi eri în adunare sindicală, au cerut ca zilele de 24 şi 31 Decembrie să fie socotite zile lucrătoare obişnuite.

Cu această ocazie, muncitorii dela Griviţa Roşie au votat o moţiune în acest sens.

Muncitorii dela direcţia atelierelor PTT întruniţi în şedinţă plenară sindicală în ziua de 15 Decembrie a. c. au trimis o moţiune Confederaţiei Generale a Muncii prin care au cerut se intervină pe lângă guvern, pentru a aproba zilele de 24 şi 31 Decembrie 1948 să fie zile obişnuite de muncă.

Muncitorii şi tehnicienii dela rafinăria Teleajen din Ploeşti, au cerut deasemenea să lucreze în zilele de 24 şi 31 Decembrie.

„Ne luăm angajamentul — spun muncitorii în moţiunea votată — ca în aceste zile să muncim cu toată râvna şi să dăm ţării, în întâmpinarea primului plan economic, cât mai multe produse".

Hotărîrea de a lucra în zilele de 24 şi 31 Decembrie a fost luată şi de salariaţii direcţiei înzestrării sanitare din Ministerul Sănătăţii.

Profesori încadraţi la Instit. de Medicină-Iaşi

Art. 1.—Catedrele dela Institutul de Medicină din Iaşi, se încadrează cu următoarele posturi didactice şi personal didactic:

Catedra de biologie, anatomie şi istologie

Biologie: profesor dr. V. Mârza.

Anatomie descriptivă - embriologie: prof. dr. I. Iancu.

Istologie: prof. dr. Alex. Tupa.

Chimie generală

Conferenţiar: dr. Ghimiţescu Gh.

Chimie biologică:

Conferenţiar: dr. Maria Sbi.

Farmacologie:

Profesor: D. Brănişteanu.

Conferenţiar: Gh. Popovici.

Catedra de fiziologie

Profesor: dr. V. Răşcanu.

Fizica medicală: prof. dr. M. Capri.

Fiziopatologie: prof. dr. E. Niţulescu.

Catedra de microbiologie

Bacteriologie-serologie şi imunologie:

Profesor: dr. P. Condrea.

Parazitologie:

Profesor: Ungureanu E.

(Urmare în numărul de mâine)

Dispoziţii în privinţa datinelor de sărbători

In cadrul unei consfătuiri ce s'a ţinut aseară la Prefectura de Judeţ, s'au fixat normele după care se vor putea desfăşura colindele, urăturile şi alte datine de Crăciun şi Anul Nou.

Pentru mersul în grupuri, în cuprinsul judeţului, va fi necesară autorizaţia pretorului, în baza avizului Căminului Cultural respectiv.

In oraş, autorizaţia se va da de Chestura poliţie, cu avizul consilieratului cultural al Ministerului informaţiilor. Pentru autorizaţii, nu se percepe nici o taxă.

*

In urma dorinţei exprimate de oamenii muncii, a rămas stabilit că zilele ajunului de Crăciun şi Anul Nou, precum şi ziua a treia de Crăciun, sunt zile lucrătoare.

Materiile de învăţământ la Institutul de Medicină din Iaşi

La Institutul de Medicină din Iaşi, se predau următoarele materii de învăţământ grupate pe catedre:

Biologia, anatomie şi histologie; Chimie; Fiziologie; Microbiologie; Anatomie patologică şi medicină legală; Clinica medicală; Clinica neurologică-psihiatrică-endocrinologică; Clinica dermato-venerică; Clinica chirurgicală; Clinica oftalmologică-oto-rino-laringologică; Clinica radiologică; Puericultură - pediatrie; Higiena generală; Higiena specială; Istoria medicinei; Marxism-Leninism; Economie politică; Materialism dialectic şi istoric.

La Facultatea de Stomatologie de pe lângă Institutul de Medicină din Iaşi, se predau următoarele materii de învăţământ grupate pe catedre:

Patologie buco-dentară; Chirurgia maxilo-facială; Proteze restauratoare.

In Indonezia

DJOKJAKARTA 17 (Rador). După cum transmite postul de radio Djokjakarta, peste 400 de fruntaşi politici indonezieni sunt internaţi în lagărele de concentrare olandeze.

Filarmonica Moldova în turneu

Filarmonica de Stat „Moldova" din Iaşi, în cadrul acţiunii de popularizare a muzicei, va întreprinde Sâmbătă şi Duminică un turneu în oraşele Dorohoi şi Botoşani.

Concertele vor fi dirijate de dl. prof. Achim Stoia, având ca solistă pe D-ra Indith Bercovici.

Controlul american asupra armatei greceşti

ATENA 17 (Radot). — Sosirea ministrului de război american, Heneth Royall, în Grecia, care, după cum arată agenţia Reuter, „inspectează trupele şi echipamentul militar din Europa, a fost întâmpinată cu o dare de seamă a fostului ministru de război Merenditis, publicată în ziarul „Vima" în care acesta caută să justifice faţă de Royall faptul că „operaţiunile militare nu s'au desfăşurat aşa cum ar fi dorit Statele Unite. Merenditis caută să explice eşecurile armatei monarho-fasciste prin dezorganizarea cadrelor acestei armate, care s'ar datori şefului misiunii militare britanice.

Făcând reproşuri americanilor că „ajutorul" nu a venit întodeauna la timp, Merenditis caută să explice eşecul monarho-fasciştilor şi prin divergenţele din sânul guvernului grec, aducând acestuia din urmă acuzaţia că nu a demisionat la timp.

MOLDOVA

Societate Comunală de Stat

anunţă instituţiile care nu şi-au ridicat cota de ulei pe luna Noembrie, că o mai pot ridica până la data de 20 Decembrie

ORA 12

Ministrul plenipotenţiar al Statului Israel a sosit la Bucureşti

BUCUREŞTI 17 (Rador). — Eri după amiază a sosit în Capitală, venind cu avionul, dl Reuven Albin, trimis extraordinar şi ministru plenipotenţiar al statului Israel în România, însoţit de doamna şi de d-nii Avisier Shlush, al doilea secretar de legaţie; Ielhuda Ariel, ataşat comercial şi d-na Gaba Ariel ataşată de presă.

Ministrul statului Israel a fost întâmpinat pe aerodromul Băneasa, de Pericle Popovici, directorul adjunct al protocolului; consilier Moshe Agami trimis special al statului Israel în România; Haderi, ataşat al legaţiei statului Israel; deputat Bercu Feldman din partea Comitetului Democrat Evreesc şi deputat H. Leibovici Şerban din partea Federaţiei Uniunilor de Comunităţi Evreeşti.

Un bloc al Asiei de Sud?

Altă manevră a imperialiştilor

HAGA 17 (Rador). — Ziarul „Het Parol" a publicat un articol al fostului guvernator general al Indiilor Olandeze, Van Mook care scrie că, după crearea „pactului atlantic" trebue să ia fiinţă şi un bloc al ţărilor din Asia de Nord-Est.

După Van Mook, acest bloc trebue să fie condus de Statele Unite, Marea Britanie, Franţa Olanda.

El crede că blocul trebue să se compună din Siam, Malaya, Indochina, Indonesia, Ceylon, Filipine, Birmania şi diferite colonii Engleze.

OCCIDENTALII NU SE INŢELEG IN PRIVINŢA OCUPAŢIEI GERMANE

FRANKFURT 17 (Rador). — După cum s'a aflat Joi din sursă autorizată, cei 3 comandanţi militari ai zonelor occidentale din Germania n'au ajuns la nici un acord asupra statului de ocupaţie al Germaniei Occidentale.

In cursul celei de a 4-a şedinţe, ei s'au hotărît să retrimită problema guvernelor lor.

BIBLIOTECA UNIVERSITATII IAŞI

ANUL 40 Nr. 686

ABONAMENTE

Lei 360 : : : : : : 3 luni

» 5.000 întreprinderi, autorităţi pe un an

Atelierele tipografice IAŞI, Str. ŞTEFAN CEL MARE 50-52

4 Pagini 4 Lei

OPINIA

ZIAR POPULAR COTIDIAN

Duminică 19 Decembrie 1948

Redacţia IAŞI, STR. ŞTEFAN cel MARE Nr. 52

Administraţia IAŞI, STR. CUZA VODA Nr. 50

TELEFOANE:

Redacţia : : : (Nr. 1209 (» 1210

Administraţia : : : » 2042

Serv. de noapte : : : » 2088

Director C. R. GHIULEA

Muncitorii dela fabrica „Textila Roşie" întâmpină ziua de 30 Decembrie cu noui întreceri socialiste

Angajamentele luate

O producţie ridicată, calitatea produselor şi mai cu seamă productivitatea muncii, nu depinde numai de entuziasmul oamenilor muncii, ci şi de felul cum este îngrijit utilajul, de perfecţionările aduse maşinilor unelte, lupta împotriva rebuturilor şi scăderea deşeurilor.

Acolo unde aceşti factori sunt îndeaproape urmăriţi şi unde Organizaţia de Partid stimulează iniţiativele creatoare ale muncitorilor, se constată într'adevăr rezultate satisfăcătoare.

Desemenei, acolo unde se duce lupta pentru ridicarea nivelului ideologic şi politic, odată cu cel profesional în rândurile muncitorilor, acolo şi întrecerile sunt bine organizate, roadele muncii sunt remarcabile şi în special din nouă atitudine a omului faţă de producţie izvorăsc perfecţionările tehnice în procesul de fabricaţie

In diferite rânduri, am arătat cum la fabrica „Textila Roşie" oamenii muncii călăuziţi şi antrenaţi în întreceri socialiste de Organizaţia de Partid, au reuşit să obţină rezultate frumoase. In decursul trecutelor întreceri muncitorii textilişti au muncit cu dragoste, străduindu-se să producă mărfuri multe şi bune. In acelaşi timp n'au neglijat nici ceilalţi factori hotărîtori în procesul de producţie, ca grija pentru utilaj, economii, deşeuri, etc.

Astfel, am văzut că în timpul unii muncitori ridicau în permanenţă producţia cu 40 şi 50 la sută, alţii ca Vasilevschi, Böhmer, Taner, aduceau îmbunătăţiri de mare preţ maşinilor şi războaelor fabricii, iar alţii tot sub îndrumarea Organizaţiei de Partid, duceau o asiduă campanie pentru economisirea de combustibil, recuperarea şi reducerea deşeurilor, etc.

Intreceri pentru 30 Decembrie

Deaceea în urma analizei critice asupra muncii făcută de Organizaţia de Partid şi în baza experienţei câştigate, oamenii muncii de acolo s'au antrenat în întreceri socialiste, hotărâţi să întâmpine 30 Decembrie, ziua aniversării unui an dela instaurarea Republicii Populare Române, cu noi succese în câmpul muncii.

Aproape că n'a rămas om în producţie, care să nu se fi încadrat în întrecere.

Inceputul l-au făcut LEONTE SIVESTRU

(Continuare în pag. 2-a)

Conferinţa Inspectoratului Iaşi a Administraţiei Fermelor de Stat

In sala de şedinţe a Prefecturii de Judeţ s'a deschis ieri dimineaţa conferinţa convocată de Inspectoratul Iaşi a Administraţiei Fermelor de Stat şi la care au participat 34 administratori precum şi tehnicienii fermelor de Stat din întreg Inspectoratul. A fost prezent şi un delegat al organizaţiei locale P.M.R.

Conferinţa a fost deschisă de dl. D. Gh. Macovei, şeful Inspectoratului local A.F.S.M.

Desa a subliniat importanţa pe care o prezintă fermele de Stat, unităţi care îndreaptă agricultura noastră către mecanizare, insistând în mod special ca fiecare dintre administratori şi tehnicieni să desvolte rapoartele în spirit critic şi autocritic.

Au urmat apoi rapoartele administratorilor şi tehnicienilor,— dări de seamă care au arătat în spirit critic şi autocritic cum s'a desfăşurat producţia, situaţia salariaţilor agricoli, colaborarea cu organizaţiile P.M.R. şi Frontul Plugarilor şi cu organizaţiile de massă (Tineretul Sătesc, U.F.D.R. Căminele Culturale.

Expunerea rapoartelor a durat şi în cursul după amiezii de ieri.

Astăzi, Sâmbătă dimineaţa ordinea de zi prevede analiza muncii şi instructaj cu fiecare serviciu în parte.

Vom reveni cu un reportaj detaliat.

Primul volum din operele lui I. V. STALIN apare la 21 Decembrie

In editura Partidului Muncitoresc Român va apare în ziua de 21 Decembrie: I. V. Stalin, Opere, volumul I 448 pagini 150 lei.

Prefaţa la volumul I al operei lui I. V. Stalin

In editura P.M.R. va apare în ziua de 21 Decembrie „I. V. Stalin— Opere vol. I.".

Iată prefaţa la volumul I semnată de Institutul Marx-Engels-Lenin de pe lângă C. C. al P. C. (b) al U.R.S.S.

„Volumul I al operelor lui I. V. Stalin cuprinde operele scrise în intervalul din 1901 până în Aprilie 1907, în perioada când I. V. Stalin îşi ducea activitatea sa revoluţionară mai ales în Tiflis.

In anii aceştia sub conducerea lui V. I. Lenin bolşevicii au pus bazele partidului marxist-leninist, ale ideologiei lui, ale principiilor lui organizatorice.

In lupta dusă împotriva diferitelor curente anti-marxiste, Stalin creiază în această perioadă în Transcaucazia organizaţii bolşevice leninist-iscriste, conducându-le activitatea, în operele sale el fundamentează şi apără principiile de bază ale învăţăturii marxist-leniniste. Numai o mică parte din operele lui I. V. Stalin care alcătuesc volumul întâi a fost publicată în limba rusă. Cea mai mare parte a fost publicată în ziare georgiene şi broşuri separate. Majoritatea acestor opere apar pentru prima oară în limba rusă.

Până în prezent nu s'a găsit încă arhiva Comitetului Unional din Caucaz al P.M.S.D.R. nici unele publicaţii ale organizaţiilor bolşevice, în care au apărut lucrări ale lui I. V. Stalin. Nu s'au găsit până în prezent lucrările „Programul de studii al cercurilor muncitoreşti marxiste" (1898) şi „Credo" (1904).

Volumul întâi al ediţiei de faţă nu cuprinde deci toate operele lui I. V. Stalin scrise în intervalul dintre 1901-1907".

Institutul Marx-Engels-Lenin, de pe lângă C. C. al P. C. (b) al U.R.S.S.

In şcoala tehnică textilă din Iaşi

Printre elevi. Un atelier propriu. Constatări

In localul fostei „Reuniuni a Femeilor Române" se află instalată şi Şcoala Tehnică Textilă, creată anul acesta, odată cu celelalte şcoli tehnice în urma reformei învăţământului superior.

Printre viitorii tehnicieni textilişti

Vizita noastră concordă cu pauza din intervalul a două ore. Elevii adunaţi pe săli discută în grupuri, sau studiază materia de la cursul care urmează. In cele două clase, în şcoala ce ţine de Ministerul Industriei învaţă 60 elevi şi şi eleve în respectivele clase VII şi VIII.

Materii de specializare

Pe lângă obiectele obişnuite din programul tuturor şcolilor medii, se mai predau elevilor materii de specializare, de tehnologie profesională ca: filatura, ţesătorie, tricotage, imobilare (imprimeuri şi vopsitorie), combinarea ţesăturilor, calcul textil, compoziţia şi decompoziţie etc.

Cursurile sunt predate de către profesori universitari, ingineri, chimişti.

Practică profesională

Dela începutul anului şcolar elevii făceau practică pentru pregătirea şi ridicarea nivelului lor profesional în fabricile de ţesătura şi filatura din localitate, mai cu seamă la „Victoria". Dar această stânjenea mersul producţiei, datorită explicaţiilor ce se dădeau elevilor, se stânjenea buna desfăşurare a lucrului.

Atunci, Ministerul Industriei a luat hotărîrea să pună la dispoziţia şcolii un atelier special, unde se va putea face în voie practica, elevii deprinzând toate tainele fabricării ţesuturilor textile.

Atelierul va fi instalat foarte curând, şi odată cu el îşi va începe activitatea la şcoală şi laboratorul industrial de chimie şi fizică.

Printre elevi

Din cei 60 de elevi, 18 sunt bursieri având casă şi masă complect gratuit.

In clase se remarcă la loc de cinste ziarul de perete cu problemele la zi, desbătute de „colectiv" cum ne spune un uteorist. De asemeni şi colţul A.R.L.U.S. nu lipseşte.

— Unii poate nu aveau la început atâta dragoste pentru specialitatea noastră, dar acum după câteva luni de şcoală, nu mai este nimeni cărula să nu-i fie dragă tehnica textilă, şi să nu dorească să fie un specialist cât mai bun—ne spune Kaufman Os-

ŞT. P.

(Continuare în pag. 2-a)

Problema sporirii şi îmbunătăţirii parcului de vite în judeţul Iaşi

O acţiune de simentalizare. Situaţia grajdurilor comunale

Problema îmbunătăţirii şi sporirii parcului de vite preocupă îndeaproape Ministerul Agriculturii şi Domeniilor. Departamentul acesta, sesizând importanţa problemei, a luat măsuri pentru o reuşită îmbunătăţire a parcului de vite în toată ţara.

Staţiunile de montă

Să examinăm care a fost până în prezent situaţiunea în judeţul Iaşi şi care sunt perspectivele de viitor.

In privinţa staţiunilor de montă comunală, în judeţul Iaşi au fost programaţi în 1948 un număr de 17 tauri Siemmental.

Acest plan a fost însă, depăşit, întrucât s'a primit dela Minister 46 şi s'au mai cumpărat 40; în total deci au fost aduşi 86 tauri Siemmentali.

De îndată ce s'au adus taurii de rasă, s'au luat măsuri pentru înfiinţarea staţiunilor de montă la grajd, în comunele unde au fost repartizaţi aceşti tauri. Astfel, s'au înfiinţat 36 staţiuni cu 59 tauri dintre cari 46 Simmentali şi 13 moldoveneşti, cari au montat 2242 vaci. In restul de 25 comune monta s'a făcut liberă.

S'a programat în judeţul Iaşi 228 tauri reproducători care vor fi aduşi din judeţele Bihor şi Caraş. Totodată se vor aduce 52 vieri pentru îmbunătăţirea rasei locale de porci. S'a prevăzut funcţionarea a cinci staţiuni de montă cu armăsarii Statului.

La regruparea taurilor s'a ţinut seama de numărul vacilor Simmental şi a corciturilor Simmental existente, de mijloacele materiale momentane ale comunelor şi de situarea comunelor sub raportul posibilităţilor de organizarea debuşeului pentru lapte.

Pentru viitor s'a prevăzut Simmentalizarea prin metoda absorbţiei (înlocuirea în mod eşalonat cu tauri Simmentali) în majoritatea comunelor din judeţ.

Situaţia grajdurilor comunale

Să vedem acum care e situţia grajdurilor comunale.

In planul de lucru pe 1948 au fost prevăzute 17 construcţii noui şi 12 grajduri pentru reparaţii.

S'au reparat însă 17 grajduri; sub acest raport deci planul a fost depăşit cu 141 la sută. Cât priveşte construcţiile, au fost începute 7 grajduri noui şi anume în comunele Tomeşti, Erbiceni, Ţigănaşi, Vânători, Golăeşti şi Poeni. In alte patru co-

M. A.

(Continuare în pag. 2 a)

Combaterea cu succes a formalismelor birocratice

Acţiunea împotriva birocratismului este dusă, cu succes din ce în ce mai mare, în birourile ministerelor noastre şi ale altor instituţii publice.

Astfel, numeroase probleme depinzând de Ministerul Finanţelor se rezolvă numai în 24 ceasuri, în loc de zile şi săptămâni ca în trecut. Acelaş departament a rezolvat chestiunea plăţii pensiilor, prin achitarea lor promptă, la domiciliu, fără tradiţionalele întârzieri şi cozi.

La unele departamente funcţionau registraturi pe lângă fiecare Direcţie, care ţineau hârtiile în loc. Toate aceste registraturi au fost desfiinţate, rămânând una singură, centrală.

O semnificativă simplificare s'a făcut la I. O. V. R. Pentru rezolvarea contestaţiilor, trebuiau cercetate nu mai puţin de 120 registre! Acuma lucrurile s'au ordonat şi s'au simplificat, ne mai fiind necesare decât 6 registre. Dela 120 la 6 registre e, într'adevăr un pas gigantic în drumul pentru înlăturarea formalismelor inutile.

Desigur că asemenea simplificări esenţiale în funcţionarea serviciilor publice, vor continua mereu până la înlăturarea totală a racilei birocratismului.

Sub regimul vechi, al partidelor oligarhice, birocratismul şi paperaseria erau mereu sporite prin sumedenie de legi şi regulamente care pretindeau că au misunea să intensifice controlul şi să micşoreze frauda.

E adevărat că exista atunci, în activitatea funcţionărească, o atmosferă de tembelism şi prevaricaţiune. In birouri înflorea lenea, mita, afacerismul şi chiar frauda.

Sancţiuni se aplicau foarte rar, pentru că infracţiunea era prea întinsă, iar vinovaţii aveau interesul să se acopere unii pe alţii. Mai interveneau şi moravurile politice, partidele apărându-şi membrii necinstiţi în locurile în care erau plasaţi.

Şi atunci, se recurgea la un super-control, prin înregistrări multiple, piese nejustificate la dosare, acte în numeroase exemplare, etc. etc. Insă toate zadarnice, căci frauda şi afacerismul continuau... cu forme în regulă!

Asemenea supra-garanţii

Lr.

(Continuare în pag. 2-a)

Cronica teatrală

TEATRUL NAŢIONAL

Moştenirea lui Toma Ghiuju

Comedie în 4 tablouri de I. LAZARONEANU

Piesa d-lui Ionel Lazaroneanu, prezentata iniţial sub titlul „1 la sută fatal", constitue o şarjă scrisă nu fără vervă şi spirit (chiar dacă spiritul nu este totdeauna de bună calitate) la adresa societăţii şi moralei burgheze.

Faptul că toată acţiunea farsei se desfăşoară în jurul unei moşteniri pe care o serie de nepoţi (o doamnă de „condiţie", un colonel de administraţie pensionar şi un profesor de liceu) o aşteaptă de 16 ani probează că autorul a ştiut să prindă ceeace este esenţial în societatea burgheză. In societatea burgheză ca şi în piesa d-lui Lazaroneanu elementul central, factorul care determină toate acţiunele este gurul, goana după aur, după moştenirea unchiului Toma Ghiuju, fost ministru, mare proprietar de case, terenuri, deţinător de acţiuni şi bijuterii de mare valoare, oferă personagiilor putinţa de a-şi desfăşura toate valenţele, de a-şi contura clar caracterele.

Ceeace trebue să reproşăm dela început acestei lucrări dramatice este tocmai faptul că autorul şi-a mărginit orizontul, eroii lui încarnând personagii nu totdeauna reprezentative. In afară de bătrânul paralitic, care-şi strânsese imensa avere prin mijloacele cele mai puţin recomandabile, nu întâlnim decât ceeace s'ar putea numi auxiliarele burgheziei: un ofiţer pensionar, care pe vremuri obţinuse numai în urma unor susţinute intervenţii din partea familiei gradul de maior, un profesor de liceu, netot, pe care-l părăsise nevasta pentru că un hiul pe care urma să-l moştenească nu murise nici după cinci ani dela căsătorie.

E drept, ofiţerul încarnează o instituţie, aceea a armatei monarhice, coruptă, incapabilă şi servilă, profesorul incapabil să-şi educe propriul său copil, tarele vechiului învăţământ. Dar această satiră este oarecum tangenţială. Tangenţială oarecum şi satirizarea burgheziei, fiindcă n'avem pe scenă, în afară de bătrân, nici un personagiu care să încarneze conducătorii din umbră ai statului burghezo - moşieresc. Satira ţinteşte se pare mai mult mica burghezie şi ea este atenuată de şarja destul de reuşită, dar imorală, a bătrâneţii, a matusalemismului.

Scăderile ideologice ale piesei sunt însă şi mai evidente atunci când ne referim la personagiile pozitive. Pozitiv este ziaristul şi romancierul Lupan, nepot de soră al milionarului muribund, în care autorul vrea să simbolizeze lumea nouă. Lupan, Tică Ghiuju pe numele său adevă-

Cronicar

(Continuare în pag. 2-a)

ARTIŞTI SOVIETICI

Lidia Smirnova

Lidia Smirnova este o tânără artistă sovietică, care posedă un fizic atrăgător şi o voce plăcută.

Ea atrage atenţia publicului pentru prima oară cu ocazia realizării rolului greu al muncitoarei Şura din filmul „Dragostea mea".

In filmul următor „O întâmplare în vulcan" talentata artistă interpretează rolul radiotelegrafistei expediţiei, iar în filmul „Făcăul din oraşul nostru", ea creează chipul Varvarei Burmina o fată sovietică prea ambiţioasă şi recalcitrantă, dar plină de spirit de sacrificiu.

Dar, un chip cu adevărat viu, colorat, redându-ne imaginea curajoasei tinere fete din Uniunea Sovietică, este redat de Lidia Smirnova în filmul „Batalionul de marină". Creaţia chipului înfirmierei Varia, care pierde pe cel iubit în luptă, este una din cele mai mari realizări ale tinerei artiste.

Ultimul şi cel mai reuşit rol al Lidiei Smirnova este rolul lui Iliga — soţia partizanului Ieton Ianis. In filmul „Două lumi", producţia studioului din Riga, Smirnova creează chipul emoţionant al tinerei femei iubitoare. Un episod foarte impresionant este cel în care Iliga trebue să cânte cu voce tare — din ordinul unui ofiţer german — în faţa armelor automate îndreptate spre ea, cântecul la auzul căruia trebuia — după calculul nemţilor — să apară îndrăgostitul Ianis.

In afară de aceasta, Lidia Smirnova mai apare în roluri de colhoznică, în „Vă aşteptăm cu victoria", „Prietenele", „O viaţă largă" (Ionca Basiaeva), „Partizana".

OAMENI ŞI FAPTE DIN U. R. S. S.

Un nou tip de gazogenerator sovietic

In industria sovietică, gazogeneratoarele sunt folosite pe scară întinsă, datorită marei economii de combustibil lichid, pe care o ocazionează. Vechile tipuri de gazogeneratoare aveau însă o serie întreagă de neajunsuri: erau foarte sensibile la calitatea combustibilului; nu puteau funcţiona decât două ore neîntrerupt; nu realizau gazificarea simultană a lemnului şi a turbei.

Inginerul sovietic V. Kron a inventat un nou tip de generator cu două zone de gazificare, în care se pot gazifica simultan atât lemne cât şi turbă. Acest tip de gazogenerator poate să funcţioneze 8—15 ore în şir. Prin sistemul de gazificare în două zone şi prin construcţia specială a pieselor principale, gazul obţinut de acest tip de gazogenerator conţine mai multe calorii decât cel obişnuit şi realizează o economie de combustibil de 25 la sută.

Inginerul constructor lucrează actualmente la proectul unui gazogenerator, care va putea gazifica şi rumeguş de lemn.

Mari lucrări de construcţie în Capitala U. R. S. S.

In anul curent s'au realizat succese considerabile în ceeace priveşte desvoltarea oraşului Moscova. Astfel volumul total al lucrărilor de construcţii din Capitala U.R.S.S. este cu 129 la sută mai mare decât în perioada corespunzătoare a anului trecut. Se construesc intensiv locuinţe. In 1948 s'au dat în folosinţă o suprafaţă, de două ori mai mare decât anul trecut. S'au construit numeroase case cu 8, 9, 10 etaje.

Deasemenea s'au desfăşurat mari campanii constructive pentru amenajarea străzilor şi pieţelor oraşului. S'a construit un nou drum pentru automobile în cartierul „Proletarskaia". Soseaua Rizam a fost complect reconstruită.

S'a făcut o muncă importantă pentru ameliorarea transportului orăşenesc.

In acest an, Moscova a obţinut 145 de vagoane de tramvai noui, aproape 100 de trolleybuze şi peste 100 de autcbuze. Aceasta a dat posibilitatea să se deschidă 16 linii de autobuze noui pe o întindere totală de 700 km. Autobuzele deservesc în prezent nu numai liniile orăşeneşti, dar leagă Moscova cu Mojaisk, Volokolamsk, Solnecogorsk şi multe alte puncte ale regiunii.

Actualmente se lucrează la introducerea unor noui conducte de gaz metan în Capitală. A început exploatarea staţiunilor de gaz din Korceacovo şi Osakov.

Congresul constructorilor de staţiuni electrice

Acum câteva zile s'a deschis la Moscova, Congresul constructorilor de staţiuni electrice. Ministrul staţiunilor electrice, Jmerin, a făcut un important raport al activităţii constructorilor pe anul 1948 şi a trasat principalele sarcini în domeniul construcţiilor energetice pe anul viitor.

„Forţa globală a staţiunilor electrice este astăzi cu 25 la sută mai mare decât înainte de război, iar producţia de energie electrică este cu 32 la sută mai mare faţă de aceiaşi perioadă. Utilarea întreprinderilor de construcţii de maşini moderne, excavatoare, macarale, tractoare, etc., a crescut deasemeni de câteva ori. Intreprinderile de construcţii utilizează tehnica modernă. Astfel în construcţia staţiunilor electrice din Stalinogorsk şi Mingeceaur se folosesc metodele cele mai perfecte — a spus d-sa.

In Tundra Taimirului

Viaţa îndepărtatei peninsule Taimir este legată de întreaga Ţară Sovietică.

Peninsula este legată permanent de restul teritoriului prin liniile de aviaţie. Satele de dincolo de Cercul Polar sunt luminate cu lumină electrică. Copiii dolganilor şi neneţilor învaţă în şcoli tehnice şi pedagogice, iar în centrul districtului naţional Taimir, funcţionează un teatru.

Numărul turmelor de cerbi —bogaţia principală a districtului — este în continuă creştere.

Tot aşa cresc legumele şi zarzavaturile în grădinele create de oamenii sovietici, cari învinge întinderile nesfârşite ale tundrei.

GALIN BORIS:

Intr'o localitate oarecare

In această carte distinsă cu premiul Stalin pe 1947, autorul face o descriere amănunţită a vieţii şi activităţii unui propagandist bolşevic trimis special în importanta regiune industrială Donbas.

Undeva într'o localitate, în cătunul muncitoresc al minei nr. 9 se petrece acţiunea principală a povestirii. Trecând prin multe greutăţi şi insuccese, învăţând dela tovarăşii mai bătrâni şi folosind experienţa îndrumătorilor mai tineri, eroul — Constantin Panteleev — îşi făureşte un stil bolşevic de muncă. El devine iubit şi respectat de muncitori. Secretul succesului pe care l-a obţinut constă în faptul că a învăţat să cunoască adânc viaţa, să se inspire numai din ea şi să redea în cuvântările sale munca creatoare de fiecare zi a maselor.

Propagandistul Panteleev se leagă trup şi suflet de noua sa viaţă, participă cu emoţie şi pasiune la întâmplările din localitatea „oarecare" legată prin mii de fire de întreaga ţară şi-şi pune toate aptitudinile sale în slujba îmbunătăţirii vieţii oamenilor muncii. El descoperă, ajută, îndrumă, încurajează, popularizează pe cei ce se evidenţiază în producţie. Cartea lui Boris Galin arată înalta valoare a propagandei comuniste, tăria influenţei cuvântului bolşevic asupra maselor.

Opera lui Galin este plină de poezie şi de viaţă. Personagiile trăesc parcă aievea în faţa cetitorului. Emoţia artistică şi învăţămintele preţioase pentru lupta noastră, pe care ni le dă cartea lui Galin, fac din ea una din operele de mare valoare, pe care fiecare om al muncii trebue să le citească.

Muncitorii dela fabrica „Textila Roşie" întâmpină ziua de 30 Decembrie

cu noui întreceri socialiste

(Continuare din pagina I-a)

rei din secţia de ţesătorie, urmaşi imediat de cei din secţia sforărie şi filatură.

Intâi au fost organizate întreceri individuale, pe echipe, iar apoi secţiile s'au chemat între ele la întrecere. In prezent în toată fabrica se dă o luptă între fruntaşii în producţie care au fost evidenţiaţi luna trecută şi alţi muncitori care depun eforturi să-i ajungă şi chiar să-i întreaca.

Cei mai avansaţi în producţie, ajută cu sfatul şi experienţa lor, pe cei mai slabi în muncă, ajutându-i să se ridice la nivelul lor, la capacitatea lor.

In acest spirit muncesc ţesătoarele Georgeta Munteanu, Cotlear Adela, Teodoru Elena, care odată cu depăşirea producţiei îşi găsesc şi timpul necesar să înveţe metodele de muncă folosite de ele şi pe tovarăşele dela războaiele vecine.

— „Nu înţeleg ca numai câţiva din fabrică să fie în fruntea producţiei, — a spus într'o şedinţă Georgeta Munteanu.

— „Deaceea, eu îmi iau angajamentul ca până la 30 Decembrie, odată cu îndeplinirea punctelor din întrecere să ridic din punct de vedere profesional două tovarăşe rămase în urmă cu producţia pe luna trecută", a răspuns la apelul lui Geta Munteanu, ţesătoarea Cotlear Adela.

Şi aşa o bună parte dintre cei socotiţi „vârfurile" producţiei, au hotărât să antreneze alături de ei pe cei mai puţin buni în muncă.

Angajamente

— „Dar de noi aţi uitat? a întrebat Mândrescu I. dela secţia mecanică a fabricii.

— „Staţi că avem şi noi un cuvânt de spus" — a completat Al. Vasilevschi alt mecanic.

Oamenii secţiei mecanice s'au împărţit în două echipe a câte patru muncitori şi şi-au luat angajamente concrete.

Astfel Ţaner Mihai, Gheorghiu Petru şi încă doi muncitori, văzând că echipa condusă de Vasilevschi şi-a luat angajamentul să înlocuiască toate valţurile vechi dela maşinile laminare cu altele noui confecţionate din carton presat, a cerut un răgaz de o zi pentru a cerceta cu ce realizare pot ei întâmpina 30 Decembrie.

Cercetând nevoile fabricii, au ajuns la concluzia că în secţia de filatură este nevoie de o maşină de bobinat.

S'au sfătuit cu Organizaţia de Partid şi directorul fabricii şi când au văzut că punând toate cunoştinţele lor tehnice la contribuţie, pot realiza un lucru util fabricii şi bunului mers al producţiei, şi-au luat angajamentul să construiască din piese vechi, o maşină de bobinat.

Prin schimbarea valţurilor vechi, cu valţuri din carton presat, pe lângă faptul că aduc o însemnată economie de bani fabricii, deoarece acestea sunt lucrate în întreprindere, echipa lui Vasilevschi contribue cu aceasta la ridicarea producţiei şi la îmbunătăţirea calităţii, sporind totodată productivitatea muncii. Aceasta întrucât, la valţurile vechi se pierdea o mulţime de timp cu reparatul, ajungând la acele „gâturi" în producţie.

Maşina ce urmează a fi construită de echipa lui Ţaner Mihai este de o şi mai mare importanţă pentru fabrică.

In primul rând, asemenea maşini nu se pot găsi în ţară. Apoi scuteşte fabrica de mari cheltueli, care erau necesare pentru atingerea nivelului celorlalte secţii în cadrul producţiei. Construirea acestor maşini, va întări deci capacitatea de producţie a secţiei de filatură. Înlăturându-se astfel şi în această direcţie deficienţele care frânau bunul mers al procesului de producţie.

Deocamdată se munceşte de zor şi după cum spune muncitorul Franc Neculai:

— Ne-am luat angajamentul şi nu se poate să nu ne ţinem de cuvânt".

Abonaţi-vă la OPINIA

Problema sporirii şi îmbunătăţirii parcului de vite în jud. Iaşi

(Urmare din pag. I-a)

mune şi anume: Scuieni, Belceşti, Bădeni şi Bosia au fost pregătite o parte din material.

Din cele 7 grajduri începute, au fost terminate numai trei (Erbiceni, Ţigănaşi, Popricani, iar patru (Tomeşti, Poeni, Vânători şi Goleşti) fiind construite din vălătuci nu s'au putut usca şi deci n'au fost pe deplutregul terminate.

Aşa dar, la construcţie planul n'a fost îndeplinit nefiind în proporţie de 64 la sută.

Principala cauză care a contribuit ca planul de construcţie a grajdurilor să nu poată fi acoperit, a fost faptul că organele administrative şi tehnice erau aglomerate cu o serie de probleme care cereau o promtă realizare. Lipsind experienţa în munca planificată, nu s'a reuşit să se elaboreze şi să se lucreze potrivit unui plan de coordonare, care să cuprindă în măsură egală toate acţiunile cerute.

De această deficienţă trebue să se ţină seama în viitor când vor fi de construit cele 31 grajduri comunale programate.

Combaterea cu succes a formalismelor birocratice

(Urmare din pag. I-a)

nu mai sunt necesare astăzi, pentru că atmosfera din birouri e cu totul alta. Slujbaşul conştient de rolul lui, şi luminat de morala nouă a Partidului Muncitoresc, ştie că interesul lui se confundă cu interesul colectivităţii, şi că deci lucrând bine şi cinstit pentru interesul public, lucrează implicit şi pentru interesul său. Acest slujbaş nou cucereşte încrederea superiorilor şi a publicului, risipind tot mai mult atmosfera greoaie din trecut.

Cu moravurile noui din birouri şi cu slujbaşi formaţi la o nouă morală individuală şi socială, nu mai e nevoe de un exces al pieselor justificative. Şi deci scade de la sine paperaseria şi birocratismul.

Sub regimul democraţie popular vom scăpa de plaga birocratismului, — serviciile publice devenind activităţi limpezi şi accelerate, pentru ordonarea vieţii obşteşti şi înlesnirea interesului cetăţenesc.

In şcoala tehnică textilă din Iaşi

(Urmare din pag. I-a)

walda.

La întrebarea noastră dacă urmăresc mersul producţiei textile în localitate, toţi elevii ne-au arătat interesul cu care urmăresc ei prin ziare şi la faţa locului, întrecerile socialiste dintre fabricele textile din localitate, creşterea graficelor de producţie.

—Fruntaşii textilişti, muncitorii distinşi în producţie sunt un viu şi permanent îndemn în faţa noastră—ne spune d. Buraga. După exemplul lor trebue să muncim neîncetat pentru a ne ridica nivelul tehnic şi profesional.

— Profesorii ne ajută în munca noastră, şi se apropie de noi! ne spune un altul.

— Numai că la noi la cămin este cam frig, are de spus un bursier căminist. Lucru care desigur că va fi remediat în localul fostului Liceu Naţional unde se află căminul textiliştilor.

Constatări

La şcoala tehnică textilă, ca şi la toate şcolile tehnice înfiinţate de guvern la iniţiativa P.M.R, se duce o muncă continuă pentru ridicarea unor cadre de specialişti care să fie legaţi de muncitori, cu care să conlucreze, întrebuinţând cunoştinţele acumulate pentru înflorirea republicei noastre.

Accentuându-se mai mult pe partea tehnică, ţinându-se neîncetat legătura cu producţia, cu munca fabricilor care trebue să fie mereu vie şi permanentă în ochii elevilor, şcoala tehnică textilă va corespunde misiunii sale.

Viitorii absolvenţi ai acestor şcoli, vor completa cadrele tehnice, pentru care trebuia să apelăm în trecut în străinătate, va duce la o desvoltare cât mai mare a industriei textile româneşti, pentru întărirea sectorului nostru industrial.

Moştenirea lui Toma Ghiuju

(Urmare din pag. I-a)

rat nu vrea să-şi recunoască unchiul, care i-a ţiemănit mama, orfană la 5 ani, căsătorită apoi cu un tipograf şi nu vrea să primească moştenirea pe care i-o oferă unchiul, „dacă-şi cere iertare". Reacţiile sale însă adesea artificiale, ceeace face ca simpatia spectatorului să meargă spre personagiile negative (spre colonel, de pildă), care în anumite situaţii par a încarna bunul simţ comun. De altfel reacţiunile romancierului sunt contradictorii, ceeace îl face iarăşi să cadă în ridicol. Un exemplu pentru ilustrare: cu câteva minute înainte de a-şi face apariţia în cameră bătrânul, romancierul vorbeşte plin de dispreţ despre acest servil personagiu. Când însă se întâlnesc, cu toate că şiretenia diabolică a fostului ministru nu poate convinge pe nimeni că tânărul nostru are în faţa lui un om în deplinătatea facultăţilor sale, romancierul nostru îi face un aspru rechizitoriu, comportându-se în faţa lui ca în faţa unui om normal.

Dealtfel, contraziceri de acest gen se mai întâlnesc în piesa d-lui Lazaroneanu. Ar fi suficient să notăm doar că oliţerul care nu face un pas fără să consulte un avocat, care dă dovadă în cursul întregii acţiuni de suficientă şiretenie, semnează, la un moment dat, un act defavorabil, cu toate că în aceeaşi clipă chiar fusese avertizat asupra pericolului ce l-ar putea paşte într'o asemenea situaţie.

Accentul reproşurilor ce i s'ar putea aduce autorului, cade însă asupra faptului că a prezentat odraslele, tineretul acestei societăţi putrede într'o lumină foarte favorabilă.

Fiica colonelului e o studentă muncitoare, care urăşte banii şi instituţia „sacrosanta" a zestrei; e o idealistă care îşi propune să muncească cinstit la catedră, să crească noile generaţii în spirit sănătos şi îl iubeşte pe Lupan (cea mai elocventă dovadă, —după opinia autorului — a idealismului ei).

Verişoara ei, nu se interesează deasemeni de moştenire, urîşte zestrea şi în plus, facilitează întâlnirile dintre cei doi iubiţi.

Ori, prezentând tineretul burghez într'o lumină atât de favorabilă, autorul care falsifică realitatea, lasă impresia că nu e nevoe să mai luptăm pentru distrugerea orânduirii capitaliste, căci ea —prin noile ei forţe e capabilă să renască din propria ei mizerie.

Critica deci nu atacă bazele societăţii vechi, ci se referă numai la unele „exagerări".

Ea nu şi-a propus abolirea orânduirii putrede, ci numai îndreptarea ei, corectarea ei, corectare de care autorul—în ciuda legilor evoluţiei societăţii,—e convins.

Deaceea socotim cu totul nejustificată în actualul moment istoric al ascuţirii luptei de clasă în vederea construirii socialismului, reprezentarea acestei comedii, care justifică abandonarea luptei, şi existenţa societăţii capitaliste. Valoarea piesei este deasemeni amputată de tonul sentenţios al unor personagii ca acel a romancierului, de pildă. Dacă textul a avut serioase scăderi ideologice şi de construcţie, montarea şi interpretarea actorilor a satisfăcut. Ceeace probează că noi, la Iaşi avem un colectiv artistic ce ar putea da lucruri bune, dar căruia nu i se oferă totdeauna prilejul, ceeace probează iarăşi cât de folositoare este uneori critica dramatică, (în cazul nostru meritul îi aparţine d-lui Simion Alterescu), cât de necesare sunt şedinţele de producţie.

Trebue să accentuăm dela început, că în această piesă care se pretă la efecte ieftine, artiştii feşeni au ştiut să păstreze măsura justă şi numai arareori au căzut în farsă de prost gust (profesorul îi loveşte cu capul în bărbie pe colonel în două rânduri, atunci când prin gaura cheii îi spionează, în încordarea întregii familii, pe bătrânul muribund ce-şi semnează testamentul) şi atunci se pare din cauza indicaţiilor autorului pe care direcţia de scenă a crezut de cuviinţă că trebue să le respecte.

Rolul bătrânului care nu era de loc facil (bătrânul fiind un cinic care simulează ramolismentul) a fost bine interpretat de d. Dănoinescu, care a avut nu numai o mască adecvată dar şi gesturile şi tonul în concordanţă cu cerinţele personagiului.

Dl. Remus Ionaşcu a realizat tipul colonelului pensionar, brutal, mărginit, cu ticuri, care foloseşte clişee verbale şi are şiretenia grosolană a chiaburului.

D-na Marioara Davidoglu, deşi a jucat cu vervă şi cunoscută, a fost la începutul actului I, atunci când se întâlneşte cu romancierul, insuficient de şireată. Ceeace supără la d-sa, e tonul afectat cu care rosteşte cuvintele, provenit, se pare, dintr'o pronunţie insuficient controlată.

D-na Elena Foca, care a interpretat-o pe soţia colonelului, corectă, într'un rol în care primejdia şarjării o pândea în orice clipă.

Ceeace vrem să reproşăm acestor interpreţi este faptul că în actul u tim, atunci când se întâlnesc după înmormântare şi simulează regretul după dispărut, sunt alineaţi, cu faţa la public. Scena e atunci prea teatrală, în sensul prost al cuvântului şi vina cade, se pare, în sarcina direcţiei de scenă.

Interpretând pe romancierul cinstit, d. Schimbinschi, fără să strălucească şi fără

Profesori încadrați
la Institutele și facultățile din Iași

a Institutul de Medicină :
(continuare din numărul de ieri)

Catedra de anatomie patologică și medicina legală

Medicină legală ; profesor dr. N. Bălan.

Catedra de clinică medicală

Clinica medicală semiologică : profesor : dr. C. Dumitriu.
Conferențiar : dr. C. Strat.
Profesor ; dr. Gh. Tudoranu.
Clinica fiziologică : prof. dr. I. Bumbăcescu.

Catedra de clinică neurologică, psihiatrică, endocrinologică

Clinica neurologică : conferențiar : dr. Caraman Zoe.
Profesor : dr. Leon Bnif.
Clinica endocrinologică :
Conferențiar : Maria Briez.

Clinica dermato-venerică

Profesor : dr. Gh. Naslase.
Conferențiar : dr. Costea Virgil.

Catedra de clinică chirurgicală

Profesor : V. Buțureanu,
Clinica chirurgicală II :
Profesor : dr. O. Franche,
Clinica obstetrică și ginecologică :
Profesor : dr. I. Dobrovici,
Clinica ortopedică :
Profesor : dr. Gh. Chipail,
Conferențiar : dr. P. Economu.

Catedra de clinică oftalmologică, oto-rinolaringologică

Clinica oftalmologică :
Profesor : dr. P. Nicolau,
Profesor ; dr. Vancea P.
Clinica oto-rino-laringologică:
Profesor : dr. V. Ricoveanu.
Conferențiar : dr. N. Costinescu,
Radiologie :
Profesor : dr. E. Radu.

Catedra de puericultură pediatrie

Conferențiar : dr. Rozenstein,
Conferențiar : Dr. C. Mărculescu.
Clinica pediatrică : Profesor : Dr. I. Nicolau.
Psihologia copilului normal și patalogic : Profesor : Alex. Claudian.
Conferențiar : (psihol. patologică) : Dr. Blumenfeld S.

Catedra de igienă generală

Profesor : Dr. D. Cornelson.
Conferențiar: Dr. Cahane E.
Asistență socială și ocrotire:
Conferențiar ; D-na Cotruș.

Facultatea de Științe juridico - administrative

Dreptul roman ; Profesor : Georgescu Valentin.
Conferențiar : Jacotă Mihail.
Drept comercial și legislația întreprinderilor ;
profesor I. L. Georgescu, șef de catedră.
Profesor : Demetrescu Paul.
Conferențiar ; (Legislația transporturilor) ; Popovici I.
Drept financiar și legislație fiscală.
Profesor : Nonu Ion Mircea.
Drept internațional public :
Profesor : Țuroanu Ion, șef de catedră.
Conferențiar : Crivăț Mircea.
Conferențiar (Dreptul muncii) : Iavorschi Ion.
Conferențiar (Legislație și tehnica planificării) ; Viespescu V.
Legislația economică : Teodoru Grigore, conferențiar supl.
Materialism dialectic și materialism istoric : conferențiar Grămadă Ilie.

Drept constituțional

Teoria generală a Statului și a dreptului : profesor Bartfeld Leo.
Drept constituțional ; profesor Angelescu Constantin.
Conferențiar Istoria Statului Român și a dreptului românesc : Grigoraș Nicolae.
Drept administrativ : profesor Vântu Gh. Ion.
Conferențiar Legislația bugetară și elemente de contabilitate Ciurea Stelian.

Catedra de științe penale

Criminalogie și științi penitenciară : profesor Țațomir Nicolae.
Conferențiar Criminalistică și medicină legală Hurghișiu Vasile.
Drept penal : profesor : Buzea Nicolae, șef de catedră.
Conferențiar : Zarojanu Nicolae.
Procedură penală : profesor Sasu Constantin.
Conferențiar : Franc Mihai.
Drept civil : profesor : Negru Vasile, șef de catedră.
Profesor : Ionescu Octavian.
Conferențiar : Lucinescu Dumitru.
Procedura Civilă : profesor Sion Constantin.
Conferențiar : Popescu Aurel.

(Continuare în pag. IV)

JUCĂRII LA „Cartea Rusă"

Părinți

Inscrieți la timp copiii Dv. la învățământul de **mașini de scris** (Dactilografia), ce se caută și se plătește bine la toate birourile, asigurând astfel copilului Dv. un viitor onorabil și cinstit.

Această profesiune intelectuală se poate învăța de **oricine**, la **orice vârstă** și cu **oricâte clase** de școală. Sunt cursuri pentru începători și avansați. Se acceptă **plată** și **în rate**. Cursul durează 3 luni, dar se poate învăța și în **15 zile**. Se eliberează certificat

Se mai poate învăța *Stenografia, contabilitatea, corespondența, lucrări de birou și limbi străine ca:* Rusa, Franceza, Germana și Engleza și Ebraica.

Se scrie, se copiază și se traduce orice act, corespondență și literatură din și în limbile de mai sus.

Sindicaliștii au **reducere**

Se primesc inscrieri zilnic la orice oră la **„Cursul Practic de Steno-dactilografie"** în str. *Muzeelor Nr. 9* (vis-a-vis de Liceue „Oltea Doamna"

Cinema Trianon
Prezintă
de Luni 20 Dec.

Un nou mare triumf al filmului sovietic!
O PRODUCȚIE 1947

UN FILM REALIZAT CU CONCURSUL REGIMENTULUI "ALEXANDRU MATROSOV"

Completare Jurnal O. N. C

Cinema SIDOLI S. A. SOVROMFILM
Prezintă un nou film sovietic 1948
IUBIREA MEA
cu C. SMIRNOVA, V. ȚOBER, I. PEREVERZEV
Completare : Jurnal O. N. C. 51
De Crăciun, revelația stagiunii un minunat film sovietic
Când trandafirul înfloreste

CINEMA POPULAR ASTĂZI
SOCIETATE COM. de Stat Cinexfilm
Toată lumea trebue să vizioneze marele film sovietic grandioasă capod'operă
Rapsodia caucaziană
Completare : Jurnal O. N. C. Nr. 49
Atențiune programul de iarnă începe prima reprezentație 2,30 și ultima 8,30
Sala bine încălzită — Sala bine încălzită

CINEMA TRIANON
SOC. COM. DE STAT „CINEXFILM"
Prezintă de Luni 13 Decembrie 1948
Sala bine încălzită — O MARE PREMIERĂ FRANCEZĂ — Sala bine încălzită
Omul din umbră
O femeie subjugată de un excroc cinic și brutal
cu LOUIS JOUVET într'o creație uluitoare și Suzy Delair
Completare : Jurnal O. N. C. Nr. 50

La Cartea Rusă
găsiți cărți din
Editurile : PMR
CARTEA RUSĂ
Edit. Stat
și C.G.M.

POST BUN
găsiți, învățând DACTILOGRAFIA (**mașina de scris**), ce se poate învăța în foarte scurt timp și convenabil de **oricine**, la **orice vârstă** și cu **oricâte clase de școală**, asigurându-vă astfel o profesie intelectuală bănoasă și de viitor.
• Sunt cursuri speciale pentru începători și avansați. Cursul durează 3 luni, dar se poate învăța și în **15 zile**. — Se eliberează **Certificat** de absolvire.
Se poate învăța : STENOGRAFIA, CONTABILITATE, CORESPONDENȚA, LUCRĂRI de BIROU și LIMBI STRAINE, ca Rusa, Germana, Franceza, Engleza și Ebraica.
Se **scrie**, se **copiază** și se **traduce** orice acte în și din limbile de mai sus. Sindicaliștii au **reducere**.
Inscrieri se primesc **zilnic** la orice oră la **„Cursul practic** de STENO-DACTILOGRAFIE din str. Muzelou Nr. 9 (vis a vis de Liceul „Oltea Doamna").

La Cartea Rusă
se fac
abonamente
la toate ziarele și revistele ce apar la Moscova

DOCTOR
S. A. DAVID
Boli Interne și de COPII, BOLI DE FEMEI
Venerice, Sifilis
Blenoragia vindecă radical în 9 ore. (penicilină)
Iași. Str. Costache Negri 3 (colț Elena Doamna)
Cons. 8—12 dim. și 2—9 seara

MOLDOVA
Societate Comercială de Stat
anunță instituțiile care nu și-au ridicat cota de ulei pe luna Noembrie, că o mai pot ridica până la data de 20 Decembrie

Magazinul Ciocanul
a primit la secția **electro-technică sanitară** următoarele articole:
— tuburi de fontă
— ciuvette de fontă și faianță
— robinete diverse
— klingherit, asbest în plăci și șnur
— curele de cânepă
— truse complecte de sudură
— sârmă pentru sudură autogenă
— lămpi electrice
— globuri diferite
— baterii și anode „Dura".

Cinematografele SIDOLI și PHOENIX
prezintă de LUNI
O PRODUCȚIE FRANCEZĂ-1947

MAURICE CHEVALIER
cu FRANÇOIS PERIER în
TĂCEREA E DE AUR
(LA SILENCE EST D'OR)
cu
MARCELLE DERRIEN • DANY ROBIN
RAYMOND CORDY și CHRISTIANE SERTILANGE
SCENARIU și REGIE: RENÉ CLAIR
Muzica: GEORGES VAN PARYS
Distribuit: Cinexfilm

DOCTOR
A. ABERMANN
Medic de Spital
SPECIALIST în BOLI de COPII și SUGARI
Iași, str. Gh. Dimitrov 30 (fost. I. C. Brătianu)
Consult 8-10 a.m. 3-6 p.m.

Activitatea personalului
sanitar-veterinar în județul Iași

Depășirea prevederilor la unele acțiuni de prevenire și combatere a epizotiilor. Este necesară mai multă inițiativă în acțiunea de lămurire în masa țărănimii muncitoare

In reportajul anterior ne-am ocupat despre asistența veterinară în județul Iași ; am arătat cum s'a acordat această asistență, am expus greutățile și lipsurile întâmpinate și am subliniat în mod special care este importanța dispensariilor veterinare.

Vom arăta astăzi care este activitatea personalului veterinar în județ, care sunt sarcinile ce trebue să le aducă la îndeplinire și modul cum se achită de angajamentele luate.

Ministerul Agriculturii a prevăzut pentru județul Iași un număr de 34 posturi de agenți veterinari. Dintre aceste posturi au fost ocupate prin concurs numai 23, așa că au rămas vacante 11 posturi.

La 28 Decembrie 1948 va avea loc un nou examen pentru ocuparea celor 11 posturi vacante de agenți veterinari. In acest mod se va rezolva problema personalului veterinar din județ.

Personalul existent, cu mijloacele care le-a avut la îndemână a realizat în perioade dintre 1 Aprilie și 1 Decembrie 1948 sarcinile peste prevederi.

In acțiunea preventivă

Astfel din punct de vedere preventiv s'au administrat 1573 vaccinațiuni anti carb. la cabaline (în loc de 370 cât era prevăzut ; 12.623 la bovine (în loc de 7300) ; și 28 la porcine. In total s'au făcut 21.236 vacinări,—realizându-se 186, 8 la sută din planul inițial.

Un rezultat mai frumos s'a obținut în vaccinările antipestas la porci. S'au administrat 460 vaccinări în loc de 50 cât prevedea planul atingându-se un procent de 920 la sută, iar în vaccinările anti-variolice la ovine s'a atins procentul de 528 la sută (74 în loc de 14).

In operațiunile de desinfecție nu s'a realizat însă decât 47,74 la sută din programul stabilit.

In acțiunea de combatere

s'au obținut rezultate remarcabile la vaccinările antipersas la porci, efectuându-se 19.846 vaccinări în loc de 2 550, (deci 778,04 la sută, la vaccinările anti-rugetice la porci (1972 în loc de 500 (314,4 la sută).

Acțunea de mal'enizare n'a dat rezultatul scontat.

Această operațiune n'a dat rezultate, întrucât a lipsit colaborare între autorități.

Acțiunea de lămurire

asupra problemelor de ordin zootehnic și sanitar-veterinar s'a dus de către personalul sanitar.

S'au ținut în județ 137 conferințe de lămurire.

Această acțiune de lămurire n'a avut însă un caracter hotărât și organizat, ci s'a dus în mod sporadic, paralel cu celelalte acțiuni de ordin sanitar veterinar și zootehnic.

Țărănimea muncitoare a avut o atitudine cât se poate favorabilă față de acțiunea de lămurire. Dar în multe cazuri n'a păsit la aplicarea în practică a recomandațiilor date, întrucât nu tot personalul veterinar a dat dovadă că și-a însușit metoda nouă de lucru în senzul că n'a păsit la înlocuirea totală a acțiunii verbale de lămurire, cu fapte concrete, practice.

Se impune deci ca personalul sanitar-veterinar să adopte metoda practică de lucru.

Rep.

---

să caute măcar să accentueze personagiul acesta simpatic în intențiile autorului, a avut gesturi prea repezi. Aveam uneori impresia că avem în față un sportiv, și nu un romancier.

D'. Grosariu, în rolul profesorului netot, a avut o realizare pozitivă. Avem însă impresia că profesorul a fost prezentat prea bădărănos, mioimea sufletească și stângăcia gesturilor, nefiind condiționate, aerul mitocan. De altfel profesorul era urban nu numai prin profesie, dar și prin origină.

Bine servitoarea în interpretarea d-nei Vera Oianescu.

Cu anumite deficiențe la începutul actului I, când avea mai mult aerul unei studente, d-na Liana Budescu, care a interpretat sora infirmieră a bătrânului milionar, a realizat rolul în scenele următoare.

D-ra Iliescu, a jucat fără simțire, fals, iar d-ra Virginia Bălănescu a fost corectă.

In rolul unui avocat, insuficient conturat de autor, d. Leonte dovedește serioase progrese, renunțând la acel abuz de gesticulație pe care i-l reprosam altă dată. Mai slab d'. Rățescu care a jucat rolul medicului.

In rezumat, putem spune că echipa Naționalului a reușit să ofere un spectacol bun dintr'o piesă cu serioase deficiențe de construcție și cu mari scăderi ideologice care pun în discuții însăși oportunitatea reprezentării ei.

CRONICAR

DE VÂNZARE de ocazie, una valiză din piele groasă, aproape nouă, cu îmbrăcăminte de pânză. A se adresa la ad-ția ziarului, str. Cuza Vodă 50, sub C.

R. P. R.
Primăria Municipiului Iași
BAILE MUNICIPALE

AVIZ

Se aduce la cunoștința publicului că baia comunală și populară, în vederea sărbătorilor : (Crăciun, Anul Nou și Bobotează) va funcționa după următorul program:

Miercuri 22 Dec. 1948 Joi 23 Dec. 1948, între orele 14—18 p. m.
Vineri 24 Dec. 1948, toată ziua 8—12 și 14—18 p. m.
Miercuri 29 Dec. 1948, Joi 30 Dec. 1948, între orele 14-18 p. m.
Vineri 31 Dec. 1948. toată ziua 8-12 și 14-18 p. m.
Miercuri 5 Ian. 1949 după amiază între orele 14-18 p. m.
După această dată băile ror funcționa după vechiul pogram.

PIERDUT cartela de alimente pe numele Savastița Călin, Tg. Frumos. O declar nulă.

PIERDUT cartela de alimente pe numele Niță Ioan Tg. Frumos. O declar nulă.

CAUT spre cumpărare un dulap bibliotecă. A se adresa la ziar.

ULTIMELE ŞTIRI

Legăturile strânse cu Uniunea Sovietică

servesc interesele popoarelor democrate şi paşnice

Noile acorduri economice între Cehoslovacia şi U. R. S. S.

PRAGA 18 (Rador). — La sosirea delegaţiei guvernamentale cehoslovace la Praga, primul-ministru Zopotocky, răspunzând discursurilor rostite, a declarat:

Ne-am întors dela Moscova cu dorinţa fermă de a întări mai departe legăturile noastre politice, economice şi culturale cu puternica şi invincibila noastră aliată Uniunea Sovietică, fiind convinşi că prin aceasta vom servi cel mai bine interesele poporului cehoslovac şi interesele tuturor popoarelor democratice şi iubitoare de pace din lume.

Telegrama către I. V. Stalin

Moscova 18 (Rador).—Preşedintele guvernului Republicii Cehoslovace, Antonin Zapotocki, a trimis următoarea telegramă preşedintelui Consiliului de Miniştri al U.R.S.S., I. V. Stalin:

„Părăsind pământul Uniunii Sovietice, vă mulţumim dvs. şi guvernului U.R.S.S. pentru înţelegerea şi ajutorul pe care ni l'aţi acordat şi pentru atitudinea prietenească faţă de poporul nostru care construeşte o nouă republică, având socialismul drept ţel.

Faţă de d-voastră în special d-le preşedinte al Consiliului de Miniştri al U.R.S.S. noi ne simţim îndatoraţi pentru rezultatul strălucit al negocierilor noastre. Realizarea acordurilor noastre va întări într'o măsură şi mai mare baza pentru înflorirea economică a Republicii Cehoslovace şi vă consideră lagărul mondial al păcii şi colaborării.

In numele întregii delegaţii, eu vă mulţumesc deasemenea pentru ospitalitatea arătată delegaţiei noastre în zilele de neuitat petrecute la Moscova.

Vă urez sincer d-le preşedinte al Consiliului de Miniştrii al URSS, guvernu ui URSS şi întreguiui popor sovietic, succese şi mai mari în promovarea cauzei păcii, bunei stări şi colaborării prieteneşti a popoarelor independente.

Telegrama către V. Molotov

MOSCOVA 17 (Rador). — Dr. Clementis, Ministrul de Afaceri Străine al Republicii Cehoslovace, a trimis următoarea telegramă vicepreşedintelui Consiliului de Miniştri şi Ministru al Afacerilor Străine V. M. Molotov.

„Părăsind pământul aliatei noastre Uniunea Sovietică, eu vă exprim încăodată recunoştinţa mea pentru cordiala primire şi prietenoasa înţelegere a nevoilor Cehoslovaciei populare democrate.

„Sunt convins că rezultatele negocierilor noaste vor fi o nouă contribuţie la cauza consolidării alianţei de nesdruncinat între Uniunea Sovietică şi Republica Cehoslovacă şi că ele vor fi apreciate la justa lor valoare de poporul Cehoslovac ca o nouă manifestare a ajutorului prietenesc acordat de marea Uniunea Sovietica".

Profesori încadraţi

la Institutele şi facultăţile din Iaşi

(Urmare din pag. III-a)

Facultatea de Pedagogie şi Psihologie din Iaşi

Pedagogie şi Istoria Pedagogiei: profesor Şt. Bârsănescu; conferenţiar: Silvestru Găină 1 post conferenţiar vacant;

Psihologie: prof. V. Pavelcu, prof. supleant, M. Beniuc.

Cursurile: Limba şi literatura română, Istoria Română, Marxism-Leninism, Economie politică, matérialism dialectic şi istoric şi limba rusă vor fi comune respectiv cu acelea dela facultăţile: Filologie, Istorie-Geografie, Filosofie.

La Facultatea de Istorie-Geografie

Istoria României, epoca veche: Horovitz F., conferenţiar. Epoca medie: N. Grămadă, profesor. Epoca modernă şi contemporană: post de profesor: vacant; conferenţiar, N. Corivan.

Geografie: generală, umană şi economică, profesor Gh. Nastase; conferenţiar: Ion Chelcea.

Geografie-fizică: post de prof. vacant, conferenţiar (Geografie regională) Nicolae Lupu, post de conferenţiar (cartografie, fotografie) vacant.

Istorie g-rală veche: Ist. veche: (societatea primitivă şi sclavagistă) profesor supl. D. Tudor. Arheologia soc. primitive şi sclavagiste: post de profesor vacant, conferenţiar supl. M. Petrescu-Dâmboviţa.

Istorie g-rală modernă şi contemp.: Ist. evului mediu: post de prof. vacant; conferenţiar, D. Ciurea.

Istorie g-rală medie: profesor, vacant, conferenţiar (Istoria Bizanţului şi a popoarelor slave) Mircea Radu.

Istoria artelor: post de profesor vacant.

Cursuri comune pentru Ştiinţe Naturale la facultatea respectivă, de marxism-leninism, Econ. politică, Materialism dialectic şi istoric, pedagogie, psihologie, rusă, la Facultăţile de: Filosofie, Pedagogie-Psihologie şi Filologie.

Facultatea de Filologie

Limba română şi dialectele ei: Gh. Ivănescu, prof. supleant.

Literatura română veche: Dan Simonescu, prof.; post de conferenţiar, vacant.

Literatura română modernă: post de prof., vacant; conferenţiar G. Agavriloaie.

Literatura comparată: A. Dima, conferenţiar. *Estetica:* post de prof. vacant.

Limba şi literatura rusă: post de porf. vacant; slavistica: prof., vacant. *Filologie clasică:* Latina, prof. H. Mihăescu; conferenţiar, vacant. Greacă: profesor T. Simenschi, Gramatica comparată: post de conferenţiar vacant.

Filologie modernă: Italiană: Leon Deculescu, profesor. Franceză, N. I. Popa, profesor; germană: Jean Livescu, profesor. Engleza: Emil Diaconu, prof. Cursuri de Istoria României, Marxism-Leninism, Economie politică, Materialism dialectic şi istoric, Pedagogie şi Psihologie, Istorie generală, la facultăţile de specialităţile respective.

Indatoririle fiscale

ale intreprinderilor statului

Intreprinderile naţionalizate sunt obligate a plăti impozitele cu debit (comercial pe clădiri şi echivalent) cu începere dela 1 Aprilie 1948, iar impozitele fără debit (cifra de afaceri, salarii, mobiliar, timbru şi taxe de consumaţii) cu începere de la 11 Iunie 1940.

Impozitele şi taxele anterioare datelor specificate mai sus nu se mai urmăresc.

Se atrage atenţia întreprinderilor naţionalizate că impozitele datorate trebuesc vărsate la fisc cel mai târziu până la 31 Decembrie.

Totodată se pune în vedere întreprinderilor naţionalizate şi celorlalte întreprinderi aparţinând Statului, judeţelor şi comunelor, că sunt obligate a vărsa la Banca RPR—Banca de Stat—în contul M.F.—T 690 (cotă beneficii întreprinderi), cota de beneficiu, după cum urmează:

80 la sută din beneficiul cuprins în preţ pentru întreprinderile industriale şi de transport;

90 la sută din beneficiul cuprins în preţ pentru întreprinderile comerciale.

Mare mişcare de protest în Franţa

împotriva teroarei poliţieneşti

PARIS 18 (Rador).— Mişcarea de protest împotriva asasinării muncitorului André Houiller şi împotriva represaliilor poliţiei contra democraţilor care susţin pacea şi libertatea, continuă în toată Franţa. In numeroase întruniri şi meetinguri da protest, democraţii cer ca răspunzătorii de aceste persecuţii să fie pedepsiţi.

La 16 Decembrie o delegaţie a muncitorilor din suburbia Parisului Choisy le Roi şi e studenţilor din Paris a făcut o vizită grupărilor parlamentare la Adunarea Naţională şi a înmânat rezoluţii de protest contra represaliilor poliţiei şi asasinării lui Houiller. Grupul socialist din Adunarea Naţinnală a refuzat să primească delegaţia muncitorilor din Choisy le Roy.

Biroul Politic al Partidului Comunist Francez a publicat o rezoluţie în care subliniază că guvernul poartă răspunderea morală a asasinării lui André Hoillier veteran al celor două războaie mondiale şi al mişcării de rezistenţă şi luptător îndârjit pentru pace. Rezoluţia chiamă clasa muncitoare să intensifice şi deacum înainte lupta.

După interogare asasinul lui Andrè Houiller, a fost pus în libertate şi se află şi acum în libertate.

Inmormântarea lui André Houiller va avea loc Sâmbătă la Paris.

Zona occidentală a Germaniei

face comerţ în interesul americanilor

BERLIN 18 (Rador).—Luând cuvântul la şedinţa comitetului economic depe lângă Consiliul Naţional German, conducătorul administraţiei centrale a comisiei economice germane, Josef Orlopp, a trecut în revistă dezvoltarea comerţului exterior al zonelor de ocupaţie sovietică şi occidentale ale Germaniei.

El a arătat că în ceace priveşte comerţul extern al zonelor occidentale, acesta este dus în întregime în interesul monopoliştilor americani; în această ordine de idei, el a remarcat că 90 la sută din exportul Germaniei occidentale constitue cărbunele şi alte materii prime, în timp ce Germaniia occidentală importă doar materii finite, care pot fi produse şi în Germania.

In contrast complect cu această situaţie, Orlopp a subliniat principalele trăsături ale comerţului exterior al zonei sovietice. Aceacta se face pe o bază sănătoasă; zona sovietică a exportat în special produse finite şi a importat materii prime şi alimente.

Sediile Oficiilor de Inchiriere din Iaşi

Operaţiunile de recensământ s'au terminat aseară, aproape în întregime.

Puţinele formulare care mai sunt de ridicat, vor fi luate astăzi de către recenzori.

Incepând de Joi sau Vineri, vor funcţiona la Iaşi următoarele oficii de închiriere:

OFICIUL CENTRAL şi CIRC. I în imobilul Căpăţână, peste drum de Fundaţie), CIRC. II, în str. Mareşal Malinovschi 68; CIRC. III, în str. Cuza Vodă 37 (fost restaurantul Cooperativei ospătarilor); CIRC. IV, în strada Elena Doamna (apartamentul din faţă a Comisariatului IV Poliţie); CIRC. V, strada Ion Creangă (lângă Ateneu).

Modul cum se vor înainta cererile şi felul cum vor fi soluţionate, se vor anunţa în câteva zile, — aşteptându-se instrucţiuni în acest senz.

Judecătoria Populară
I Urbană Iaşi
Carte de Judecată Penală
Nr. 337 a Trib. Iaşi s. Sab.

DECIDE:

Condamnă pe inculpatul Bosânceanu Constantin din Iaşi str. I. C. Brătianu Nr. 161, pentru delictul prevăzut de art. 19 pt. 4 şi pedepsit de art. 22 comb. cu art. 37 din legea sabotajului să plătească suma de 4000, lei amendă corecţională care se va consemna la dispoziţia Ministerului de Justiţie simbol 24 | 34.

Obligă pe numitul inculpat să plătească statului suma de 500 lei cheltueli de judecată 500 lei onorar de avocat şi 300 lei cheltueli penale.

Ordonă afişarea şi publicarea pedepsei.

Definitivă.

Dată şi citată în şedinţa publică din 25 August 1948.

Judecător, ss) D. Lucinescu
Asesori, ss) Pricop. Aron
Grefier, ss) Andronic.

Conf. reg. (indescifrabil.)
Dosar Nr. 628 | 928.

Fii de muncitori şi ţărani muncitori în învăţământul superior

BUC. 18 (Rador).—Pentru buna desfăşurare a activităţii profesionale şi politice a U. N. S. R., a fost convocată o şedinţă cu delegaţii comitetelor tuturor centrelor universitare. Şedinţa a început Miercuri 16 Decembrie ora 9 dimineaţă.

Din rapoartele date din centrele mai vechi ale UNSR cât şi în rapoartele noilor centre universitare ca: Petroşani, Arad, Constanţa, Galaţi, Câmpulung, Craiova, reese clar ca în învăţământul superior a intrat anul acesta un procentaj ridicat de fii de muncitori şi de ţărani muncitori.

Azi la POPULAR
RAPSODIA
caucaziană

Până la 25 Decembrie

Magazinul de Stat „Moldova" şi sucursalele

vor fi deschise zilnic şi în timpul prânzului

Pentru a veni în sprijinul massei muncitoare, dându-i-se prilejul să se aprovizioneze din timp cu articolele alimentate şi articole raţionalizate, comitetul de instituţie a magazinului ieşan „Moldova", societate comercială de stat a luat hotărîrea ca, începând de azi, Sâmbătă 18 Decembrie şi până în ziua de 24 Decembrie inclusiv, centrala şi toate sucursalele să fie deschise zilnic şi în timpul prânzului.

Mâine, Duminică 19 Decembrie Centrala şi sucursalele vor fi deschise până la ora 13,30.

Orarul în vederea sărbătorilor al magazinelor şi pieţelor

BUCUREŞTI 18 (Rador). — Ministerul Muncii şi Prevederilor Sociale a dat o decizie pentru fixarea orarelor de sărbători ale întreprinderilor comerciale, magazinele, pieţele, halele, intreprinderile industriale şi comerciale din Capitală precum şi din întreaga ţară.

Magazinele alimentare vor fi închise în zilele de 25, 26 şi 30 Decembrie 1948.

Pe timpul dela 18 Decembrie 1948 până la sfârşitul anului, magazinele alimentare vor fi deschise *în timpul prânzului*, activitatea în orele respective fiind asigurată de salariaţi prin rotaţie.

In ziua de 19 Decembrie 1948 magazinele vor fi deschise dimineaţa până la 12 numai în Capitală.

In intervalele dela 18-24 şi 21-2, magazinele vor ţine seara deschis 2 ore în plus peste ora normală de închidere.

In zilele de 22-23 şi 24 vor ţine deschis după amează până la orele 22.

Magazinele de manufactură şi încălţăminte vor lucra normal, iar în ziua de Joi 23 Decembrie 1948 vor ţine după amiază deschis până la orele 22.

In provincie vor lucra în cursul săptămânii dela 20-26 Decembrie 1948, în fiecare zi şi după amiază (cu excepţia zilelor de 25 şi 26).

Magazinele de confecţie şi galanterie vor prelungi ora închiderii cu o oră, iar Joi 23 Decembrie 1448 vor ţine deschis şi după amiază până la orele 22.

Deasemenea în provincie vor fi deschise în săptămâna dela 20—26 Decembrie 1948 în fiecare zi şi după amiază (cu excepţia zilelor de 25 şi 26).

Toate celelalte magazine vor funcţiona normal, iar în săptămâna dela 20—28 Decembrie vor fi deschise în Capitală şi Joi după amiază.

Prezentul progam de lucru se va aplica atât magazinelor de stat, cât şi cooperativelor şi magazinelor particulare.

Orariul de sărbători al frizeriilor din întreaga ţară va fi următorul: Sâmbătă 26 Decembrie 1948 închis; Duminică 26 Decembrie 1948 deschis dela 8-12; Luni 27 Decembrie 1948 zi de lucru normală; Sâmbătă 1 Ianuarie 1949 închis; Duminică 2 Ianuarie 1949 deschis 1-12.

BIBLIOTECA UNIVERSITĂȚII IAȘI

ANUL 40 Nr. 687

ABONAMENTE

Lei 360 . . . . 3 luni
„ 5,000 Intreprinderi, autorități pe un an

Atelierele tipografice
IAȘI, Str. ȘTEFAN CEL MARE 50-52

4 Pagini 4 Lei

OPINIA

ZIAR POPULAR COTIDIAN

Marți 21 Decembrie 1948

Redacția
IAȘI, STR. ȘTEFAN cel MARE Nr. 52
Administrația
IAȘI, STR. CUZA VODĂ Nr. 50

TELEFOANE:
Redacția . . . (Nr. 1209
(„ 1210
Administrația . . . „ 2042
Serv. de noapte . . . „ 2088

Director C. R. GHIULEA

Un fapt elocvent

Dăunăzi, când în cadrul O.N.U-lui s'a adus în discuție problema drepturilor omului, d. Andrei Vâșinski, reprezentantul Uniunii Sovietice, a arătat că nu este suficient să se elaboreze principii, ci trebuesc luate măsuri concrete pentru garantarea aplicării lor în viața de toate zilele.

Cât de justă este propunerea d-lui Vâșinski o ilustrează asasinarea recentă în plină stradă, fără nici un motiv, a muncitorului André Gallier, care lipea afișe mobilizatorice în lupta pentru pace.

In constituția franceză sunt înscrise libertățile elementare ale cetățeanului.

Totuși aceste libertăți nefiind în mod concret garantate de statul capitalist, un cetățean fără nici o vină a putut fi împușcat de un agent al forței publice.

Mai mult încă, asasinul, după câteva ore dela comiterea crimii, a fost eliberat.

Toate aceste fapte dovedesc că elaborarea de charte ale omului și ale cetățeanului fără garantarea aplicării lor în practică constitue o formulă demagogică de cel mai ordinar gen.

Valul de proteste pe care l-a provocat în Franța asasinarea aceasta mișelească este tocmai canalizat în vederea instaurării unui guvern care să poată lua măsuri de garantare a principiilor solemn proclamate în Constituție.

Acțiunea energică și susținută a poporului francez, condus de eroicul său Partid Comunist, probează că masele largi ale popoarelor aderă la propunerile sovietice care în mod brutal, fără nici un argument valabil, au fost respinse de „majoritatea" O. N. U.

Popoarele lumii sunt alături de Uniunea Sovietică, stegarul luptei pe care o duc pentru libertatea și propășirea lor.

Problemele desbătute în ședința de Sâmbătă a Administrației Fermelor de Stat din Inspectoratul Iași

In cursul zilei de Sâmbătă a continuat în sala de ședințe a Prefecturii de Județ conferința cu administratorii și tehnicienii fermelor de Stat din întreg Inspectoratul.

Aceștia au expus rapoarte detailate—în spirit critic și autocritic—arătând cum s'a desfășurat munca dela 1 Iunie până la 1 Decembrie 1948 în următoarele probleme:

Metodele de lucru ale colectivului de muncă a unității (munca colectivă, cum s'a dus munca de colaborare între toți factorii de conducere a fermei, planificarea muncii, cum s'a aplicat principiul responsabilității personale în muncă).

Grija pentru situația materială a salariaților: cum s'a făcut aprovizionarea cu lemne și alimente, cum s'au distribuit efectele primite prin Inspectorat.

Ridicarea nivelului cultural și politic al muncitorilor: cum s'au desfășurat întrecerile socialiste, cum a fost dovedit spiritul de vigilență, cum s'a probat simțul de răspundere pentru gospodărirea avutului public.

Strângerea legăturilor cu satul: conferințe ținute de salariații fermei cu sătenii; cluburile, A. F. S. M. puse la dispoziția sătenilor, activitatea cu privire la organizarea de șezători, școli de analfabeți, ateliere, ajutorarea sătenilor săraci cu uneltele fermei.

Colaborarea cu organele de partid, sindicale și organizațiile de masă: cum s'a făcut activizarea grupului sindical din unitate, legătura cu organizațiile sus arătate.

Deasemeni, rapoartele au prezentat date privitoare la producția fiecărei ferme în parte precum și situația investițiilor.

După cum am arătat, expunerile au fost făcute în spirit critic și autocritic, administratorii și tehnicienii fermelor reușind astfel să obțină învățăminte din greșelile lor.

„Pentru pace trainică, pentru democrație populară" Nr. 27

Zilele acestea a apărut la București No. 24-27 din „Pentru pace trainică, pentru democrație populară".

Munca organizatorică

Articolul de fond, „Să ridicăm munca organizatorică la nivelul sarcinilor politice", arată importanța îmbunătățirii muncii organizatorice în partidele comuniste și muncitorești.

Articolul vorbește despre măsurile practice luate în partidele comuniste și muncitorești pentru îmbunătățirea acestei munci, la care au contribuit în mare măsură scrisorile C. C. al P. C. (b) către C. C. al P. C. Iugoslav și rezoluția Biroului Informativ al partidelor comuniste și muncitorești „Despre situația din Partidul Comunist din Jugoslavia".

Radonia Golubovici - Georges Cogniot

„Naționalismul burghez al clicii lui Tito sub masca socialismului" este un nou articol de demascare a politicii trădătoare a lui Tito semnat de Radonia Golubovici.

Georges Cogniot în articolul „După greva minerilor din Franța" arată poziția dârză a muncitorilor francezi care și-au continuat atitudinea lor combativă.

Demascând metodele murdare ale poliției lui Moch care încearcă să prezinte greva minerilor ca o operă a „comunismului internațional", Cogniot arată cu date precise cum aurul englez alimentează partidul „socialist" francez și organul său central „Le Populaire". In încheiere, autorul arată cum popularitatea și dragostea muncitorilor față de P.C.F. crește mereu.

Lupta din Grecia

este oglindită în articolul lui N. Zahariades, secretar general al Partidului Comunist Grec, „Lupta pentru libertate și democrație în Grecia".

„Cu sprijinul mișcării democratice internaționale scrie autorul—poporul nostru în ciuda tuturor dificultăților merge înainte spre țelul său, spre triumful democrației populare în Grecia, spre pace și colaborare frățească între popoare".

William Rust

membru în Biroul Politic al Partidului Comunist Englez în articolul intitulat „Imperialismul american și piețele de desfacere mondială" arată cum imperialismul american caută să acapareze piețele de desfacere din cele cinci continente și să-și exercite influența asupra lumii întregi.

„Căile desvoltării industriale a Bulgariei"

sunt arătate de catre Anton Iugov, membru supleant al Biroului Politic al C. C. al P. M. (C) Bulgar. Autorul arată cum s'a pornit în toate domeniile la ridicarea nivelului industrial, și la transformarea agriculturii pe baza cooperației. In toate aceste măsuri, având în față experiența P. C. (b) al U.R.S.S. Guvernul țării a elaborat un plan cincinal, în care circa

REP.

(Continuare în pag. 2-a)

Reportaj extern

Printr'o vastă legătură de afaceri imperialismul american dictează la Ministerul de Externe al Franței

Casta afaceristă a diplomației franceze

Ministerul francez de externe („Quai d'Orsay" cum i se spune deobicei) funcționează de multă vreme ca Stat în Stat.

Acest departament, specific birocratic, nu-i un simplu rouaj al Statului, supus ordinelor ministrului. E mai curând un mănunchi de funcționari cu atitudine independentă față de guvern și căruia chiar îi comandă deseori.

Se afirma pe vremuri că anumite afaceri constituiau „secrete diplomatice" chiar față de ministrul titular!

In orice caz, personalul Ministerului de Externe este o castă închisă, cu vederi și interese proprii.

Completarea locurilor vacante în acest departament se făcea prin cooptare; iar această cooptare depindea de legături familiale și relații mondene.

Candidații la aceste funcțiuni trebuiau să absolve și o școală particulară, denumită „Școala de științe politice" care avea un program de studii ultra-reacționare.

Ca nu cumva să pătrundă în diplomație și tineri din popor, frecventarea școalei în cauză costa foarte scump; iar primele grade diplomatice erau foarte prost plătite.

Astfel, tineretul sărac n'avea putința să pătrundă în diplomație.

*

Mănunchiul de birocrați de'a Ministerul francez de externe are legături foarte strânse cu oligarhia financiara și economică.

Numeroși miniștri plenipotențiari, consilieri de ambasadă, consuli etc. etc. au contact direct și sunt beneficiari ai băncilor, fabricilor, societăților de transporturi etc.

Asemenea, acești funcționari ministeriali sunt în bună parte cointeresați în exploatările economice din Germania.

In fine, nu trebue să ignorăm că grupurile capitaliste care comandă la Quai d'Orsay erau exploatatori ai țărilor din Europa centrală și orientală, înaintea ultimului război.

Instalațiile Skoda din Cehoslovacia, minele din Jugoslavia, petrolul românesc, carbunele și căile ferate poloneze etc. erau surse de venituri pentru birocrații din Ministerul francez de externe.

Aceste țări au devenit astăzi democrații populare și au pus capăt exploatării de către capitalismul străin.

Și deaceia diplomația pariziană — lovită la pungă — le arată o atitudine ostilă.

Să reținem că, la confe-

(Continuare în pag. 2-a)

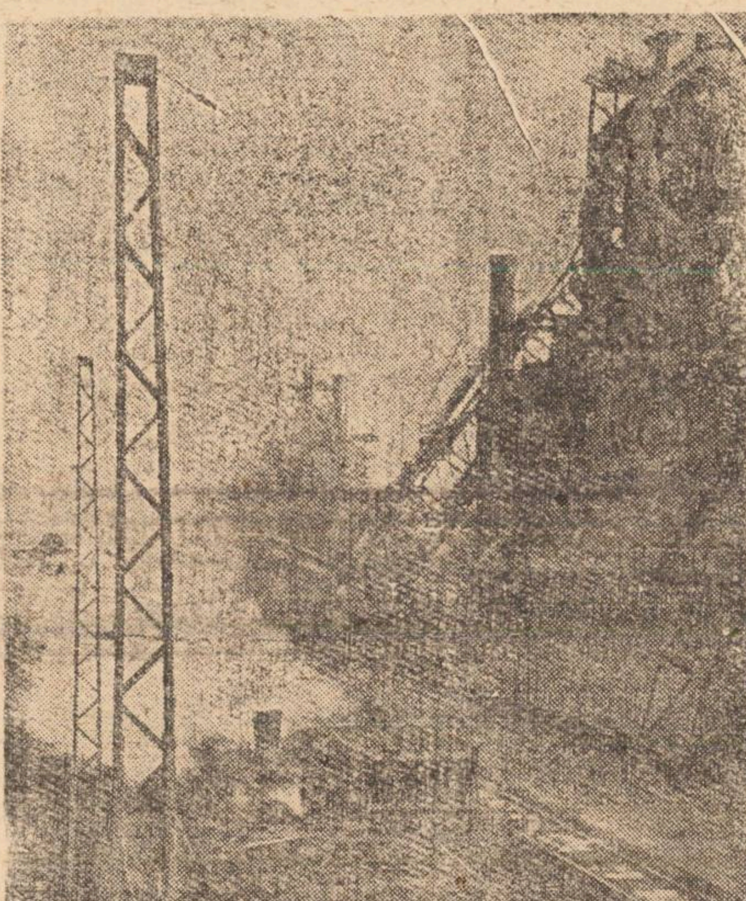

Noua componența a consiliilor profesorale a Facultăților

Printr'o decizie a Ministerului Invățământului Public, s'a fixat următoarea componență a consiliilor profesorale a facultăților de învățământ superior (Universități și Institute): Consiliul este format din: profesori, profesori suplinitori, conferențiari și conferențiari suplinitori.

Creionări

Sport turcesc

Insemnătatea care se acordă sportului în U.R.S.S. este astăzi bine cunoscută, ca și numărul imens al cetățenilor sovietici, ce se întăresc prin sportul care este la îndemâna tuturor. După exemplul U.R.S.S. și în țările cu democrație populară, s'a văzut un serios progres în această privință. In R.P.R. în ultimul timp sportul de mase a luat un avânt considerabil. Numeroasele competiții populare din țara noastră au dovedit din plin acest lucru.

In directă contradicție cu această stare de lucruri, în țările imperialiste și capitaliste, în țările subjugate planului Marshall, sportul nu este decât o „afacere" din care un mic grup de interesați scot câștiguri serioase. Astfel și în sport se reflectă acea putreziciune caracteristică societății burgheze, cu toate murdăriile ei.

Astfel se petrec lucrurile în Statele Unite, (unde sportivilor negri crunt exploatați li se creiază condiții imposibile) în Anglia, în Franța, etc.

Dar iată că nici turcii nu sunt mai prejos. In Turcia tineretul, masele populare nu fac sport. El este exclusiv rezervat aristocraților, sau unor organizații fasciste ca „Isdjer".

Dintre sporturi, se bucură de popularitate numai foot-ballul pentrucă aduce câștiguri și venituri organizatorilor.

Dar este interesant modul în care se practică foot-ballul și sportul turcesc. Iată câteva exemple furnizate de ziarul „Son Posta" din Istambul.

In actualul sezon un luptător, campion național, și-a sugrumat adversarul, în timp ce un jucător de foot-ball a împușcat un arbitru de tușe. La Ismir, portarul echipei locale, din prima divizie, a înjunghiat în timpul jocului pe centrul înaintaș al echipei oaspe.

Cam în felul acesta se face astăzi sportul în țara fesurilor și a dolarilor americani.

Vorba proverbului „Cum e turcul... e și sportul!".

IG.

Filmul sovietic

„Alexandru Matrosov"

Interpreții principali

Rolul lui Matrosov este interpretat de Alexandru Ignatev, un artist foarte tânăr. Debutant în cinematograf, el a absolvit școala Teatrului Mic din Moscova. Această școală teatrală rusă cu caracter realist, este renumită de mai bine de o sută de ani. Ignatiev urmează cu sfințenie tradițiile profesorilor săi. El joacă cu simplitate și însuflețire, împrumutând personajului toată pasiunea tinereții sale. Succesul repurtat în rolul lui Matrosov, a atras asupra lui atenția multor regisori cinematografici sovietici cari i-au oferit roluri importante în noui filme de mare anvergură.

VLADIMIR BALAȘOV

Rolul lui Ilin, prietenul drag al lui Matrosov, este interpretat de un alt artist tânăr, însă cu o experiență vastă în cinematograf. In preajma războiului, fiind încă student la școala de actori a studioului „Mosfilm", Vladimir Balașov a debutat în celebrul film al regisorului Roșal, „Familia Oppenheim", unde a interpretat rolul tânărului Berthold care se sinucide din cauza fasciștilor.

F. RANEVSCAIA

este una din cele mai cunoscute artiste de comedie ale ecranului sovietic. In filmul „Alexandru Matrosov", ea interpretează rolul episodic dar interesant al medicului.

Cine nu-și amintește de Ranevscaia în filmele „Fetița rătăcită", în regia lui Lucașievici, în „Primăvara", regisată de Alexandrov, în „Visul" regisat de Romm, în „Cenușăreasa în țara basmelor", în regia lui N. Koșeverova? Și cine n'a apreciat humorul ei plin de savoare?

OLEG JAKOV

este unul din cei mai cunoscuți artiști cinematografici sovietici din vechea generație. El nu are un g e n anumit. Talentul său fiind multilateral, i-a permis să interpreteze o mulțime de roluri diferite. Radiotelegrafistul din

(Continuare în pag. 3-a)

Ideologia reacționară a imperialismului american

de S. Vâgodschi

După al doilea războiu mondial, capitalul monopolist american a pornit deschis pe calea cuceririi dominației mondiale. Măsurile militare și strategice ale imperialismului american și expansiunea sa economică sunt însoțite de o luptă ideologică al carui scop este justificarea politicii reacționare de dominație a întregii lumi.

Incă în cursul celui de-al doilea războiu mondial, ideologii imperialismului yankeu au început să adapteze moștenirea ideologică a fascismului german la necesitățile politice și economice americane. Incă înainte de terminarea celui de al doilea războiu mondial reacțiunea americană a început o propagandă deșănțată în vederea unui nou războiu agresiv îndreptat împotriva Uniunii Sovietice. In arsenalul ideologic al imperialiștilor americani, se bucură de o cinste deosebită așa numitele teorii geopolitice, al căror propovăduitor de frunte este un anume Speakenau, care în anul 1942, adică în plin războiu, a publicat o carte întituiată „Strategia americană în politica mondială". Această carte constitue un îndemn direct la folosirea forței, ca arma cea mai justă, în rezolvarea problemelor internaționale.

Ațâțările directe la violențe și folosirea agresiunii pentru a obține o oarecare putere de circulație, trebuesc voalate cu fraze pacifiste și deaceea „ideologii" reacțiunii americane proclamă ca principala cauză a războaielor, suveranitatea de stat și independența națională a popoarelor, propunând ca remediu instituirea unui „guvern mondial" investit cu puteri supreme în ceeace privește rezolvarea problemelor de ordin internațional.

Marxism-leninismul a dovedit și masele populare din toată lumea înțeleg din ce în ce mai bine, în ciuda „savanților" vânduți trusturilor, că adevărata cauză a războaielor sunt conflictele ireductibile dintre diversele grupuri imperialiste, conflicte care fac parte integrantă din însuși sistemul economic capitalist. Slugile monopolurilor

(Continuare în pag. 2-a)

N. POPESCU-DOREANU:

Nicolae Bălcescu şi revoluţia dela 1848

Editura P. M. R.

Volumul „Nicolae Bălcescu şi revoluţia dela 1848" al lui N. Popescu-Doreanu, apărut în editura P.M.R. pune în lumina sa adevărată figura marelui istoric şi om politic şi arată aspectul real al revoluţiei dela 1848, aspect denaturat şi bagatelizat timp de un secol de scriitorii în solda burgheziei cârmuitoare, prin bine cunoscuta lor metodă de falşificare a istoriei.

Revoluţia dela 1848 a fost arătată ca fiind un reflex al revoluţiilor ce aveau loc în celelalte ţări europene la acea dată. O revoluţie importată dela Paris, de unii franţuziţi, gălăgioşi şi rupţi de realitate, a căror zarvă nu avea nici o legătură cu realităţile româneşti din acea vreme.

Hotărît ne aflăm în faţa unui fals menit să îndepărteze masele populare dela problemele ridicate de revoluţii, să alunge din mintea acestora răsunetul pe care-l avuseseră ideile revoluţiei, să şteargă din istoria noastră o epocă de lupte pentru libertate, al cărui ultim capitol a fost încheiat prin instaurarea regimului de democraţie populară.

Nicolae Bălcescu a văzut în mod just că revoluţia din 1848 a luat naştere nu din cauza revoluţiilor europene, ci cu ocazia lor. Ea este continuarea revoluţiei din 1821 a lui Tudor Vladimirescu. Căci, după cum spunea Bălcescu, „revoluţia nu va muri odată cu Tudor".

Bălcescu a fost un luptător pentru libertate şi democraţie.

Urmând linia revoluţiei din 1821, Bălcescu organizează în 1840, împreună cu Dumitru Filipescu, o mişcare clandestină, cu scopul de a răscula poporul pentru libertate şi pământ. Dar mişcarea este înăbuşită.

In 1843, pune bazele unei organizaţii clandestine „Dreptate - Frăţie" având ca program lichidarea privilegiilor feudale, împroprietărirea ţăranilor şi organizarea unei armate naţionale.

Această organizaţie este continuatoarea răscoalei lui Tudor şi se adresează aceloraşi largi mase populare de ţărani şi târgoveţi: „Patria se cheamă poporul, iar nu tagma".

Bălcescu lega chestiunea naţională de aceea a democraţiei şi independenţei de stat. După concepţia sa, o naţiune îşi cucereşte dreptul la viaţă liberă numai în măsura în care ea se încadrează în lupta generală a umanităţii spre progres. Programul organizaţiei din 1840 şi 1843 urmărea abolirea privilegiilor feudale, libertatea şi asigurarea desvoltării comerţului, meseriilor şi a culturii.

Revoluţia din 1848 este o continuare a revoluţiei lui Tudor, a mişcărilor de la 1840 şi 1843. Ea este o cristalizare a nemulţumirilor provocate de nedreptăţile sociale izvorîte din iobăgie şi lipsa de drepturi politice iar nu o fanfaronadă a unor tineri ciocoi franţuziţi care au făcut şi la noi o revoluţie, fiindcă aşa era la modă.

Comitetul revoluţionar de la 1848 încredinţă lui Bălcescu elaborarea proclamaţiei revoluţionare. Situaţia era favorabilă revoluţiei, masele dela oraşe şi sate aşteptau chemarea ei. Elementelor cinstite revoluţionare, conduse de Bălcescu, li se alătură oportunistul Ion Eliade cu grupul său de negustori înstăriţi, ofiţeri şi funcţionari superiori. Acest grup burghez era mai bine organizat decât grupul boierilor reformişti şi grupul „Dreptate-Frăţie" şi începuse să-şi exercite influenţa asupra maselor.

Poporul l-a luat la început pe Eliade drept un revoluţionar sincer. Curând el îşi arătă însă adevărata faţă, faţa trădătoare a burghezului înstărit.

Din textul proclamaţiei elaborat de Bălcescu, împreună cu Eliade, autorul desprinde clar partea de contribuţie a fiecăruia:

Enunţările clare, concise, pe o linie fermă, hotărît revoluţionară sunt ale lui Bălcescu, iar frazele umflate, obscure, mesianice sunt contribuţia oportunistului Eliade.

Revoluţia din 1848 a cărei începuturi s'au desfăşurat în condiţii favorabile, s'au sfârşit prin... un eşec.

Eşecul era de aşteptat căci grupul revoluţionar nu s'a bazat pe o clasă revoluţionară, strânsă şi că auzită de un partid puternic, lipsea partidul clasei muncitoare, singurul în stare să ducă până la capăt o revoluţie socială.

Apărută în bune condiţiuni tehnice, cu nouă planşe, dintre care una inedită, reprezentând pe mama lui Bălcescu, lucrarea este un exemplu de felul cum trebue scrisă o monografie, înlăturându-se formula falsificatoare a biografiilor romanţate practicată de scriitorii burghezi, în scopul camuflării adevăratelor probleme.

Revista lunară de literatură şi artă

„La Littérature Soviétique"

Revista „La Literature Soviétique" publică cele mai reuşite opere ale scriitorilor sovietici: romane, povestiri, note, piese, poeme, poezii, *imediat după apariţia lor în ediţiile periodice în limba rusă.*

Revista clarifică sistematic cele mai actuale probleme *ale literaturii şi artei popoarelor Uniunii Sovietice şi ale literaturii şi ale artei celorlalte ţări.*

Revista are următoarele rubrici: literatura şi artă, literatura altor ţări, cărţi noi, cronici.

Cei mai cunoscuţi literaţi şi artişti sunt chemaţi să colaboreze la revista „La littérature soviétique".

Revista publică sistematic reproducerile celor mai bune opere ale artiştilor şi sculptorilor sovietici.

Fiecare număr conţine 180-200 pagini de format mare.

Revista apare în limbile rusă, engleză, franceză, germană şi spaniolă.

Pentru consultaţii, abonamente, etc. publicul se poate adresa la „Cartea Rusă", Bucureşti, Calea Victoriei Nr. 42.

In preajma inaugurării stagiunii ansamblului artistic de teatru idiş

al C. D. E.-ului din Iaşi

In curând, aşa cum s'a anunţat la timp în presa locală, ansamblul artistic al Comitetului Democratic Evreesc, va apare în faţa publicului ieşan cu piesa „Mireasa capricioasă" de Goldfaden.

Socotim că este necesar ca în preajma prezentării avantpremierii să facem câteva consideraţiuni nu atât asupra calităţii jocului artiştilor, ci asupra felului cum s'a muncit pentru montarea acestei piese, asupra lucrului care s'a făcut prin mijloace proprii, din iniţiativa locală, fără a se apela prea mult la sprijinul centrului.

Cum a luat fiinţă Ansamblul artistic idiş

Ansamblul artistic idiş din Iaşi a luat naştere dintr'o reală necesitate a maselor evreeşti din oraşul nostru, dornice de artă, de spectacole bune care să înlocuiască acel „Shund-teater", care era în floare, în ultimii ani.

Pentru traducerea în fapt a acestui deziderat, Comitetul Democratic Evreesc, prin secţia sa culturală şi subsecţia sa artistică a hotărît să purceadă de îndată la organizarea unui ansamblu permanent, care sub supravegherea unor oameni de talent, să înceapă imediat punerea în scenă a unei piese, pentru început, din repertoriul clasic.

Cu elementele artistice de bună calitate ce se află în localitate şi cu sprijinul altora, aduse în mod special în acest scop din Capitală, s'a reuşit să se înjghebe un colectiv de teatru idiş.

Greutăţi care au fost înlăturate

Au început să apară însă greutăţile inerente unei echipe artistice tinere. — Lipseau costumele, decorurile, într'un cuvânt lipsea întreg arsenalul necesar pentru montarea piesei.

Acest lucru nu i-a descurajat însă pe artiştii ieşeni şi cu forţele lor proprii, cu sprijinul C. D. E.-ului, a Comunităţii şi a organizaţiilor muncitoreşti locale, încetul cu încetul greutăţile au fost învinse.

Lipseau la un moment dat frânghiile pentru trasul cortinei, s'a apelat atunci la fabricile de textile şi prin înţelegerea de care au dat dovadă comitetele de fabrică respectivă, sfoara şi frânghia necesară a fost confecţionată în cel mai scurt timp.

Întreceri socialiste între artişti

Am vizitat zilele trecute localul de repetiţii din strada Anastasie Panu; un adevărat şantier de muncă.

Artiştii singuri îşi confecţionau costumele şi tot ei montau decorurile.

Pentru stimularea muncii, pentru evidenţierea celor mai harnici, s'au angajat întreceri socialiste între artişti.

Un lucru însă a fost dovedit, că prin muncă entuziastă şi organizată, greutăţile au putut fi înlăturate.

Lucrări speciale pentru amenajarea sălii Scala

In acelaş timp s'a procedat şi la amenajarea sălii Scala unde vor avea loc spectacolele. Pentru ca scena cinematografului să fie transformată într'o scenă de teatru, ea a fost mult mărită, amenajându-se totodată şi un loc special pentru orchestră; s'a montat un pod complect pentru ca decorurile să poată fi manevrate, iar pentru artişti, au fost construite cabine speciale.

*

Massele muncitoare evreeşti din Iaşi sunt mândre că în oraşul lor a luat fiinţă cel de al doilea teatru idiş din ţară şi deaceea ei îl sprijină.

Ansamblul artistic al C. D. E.-ului va deveni un adevărat instrument de cultură, pus în slujba muncitorimii evreeşti ieşene. Z. ŢANDU

OAMENI ŞI FAPTE DIN U. R. S. S.

Prima audiţie a noilor opere create de compozitorii sovietici

La 21 Decembrie se va deschide la Moscova plenara conducerii Uniunii compozitorilor sovietici.

Sarcina principală a plenarei este discutarea numeroaselor opere noui, create după hotărîrea Comitetului Central al Partidului Bolşevic din 10 Februarie a anului curent. Se vor executa operele compozitorilor din Moscova, Leningrad, Ucraina, Georgia, Azerbaidjan şi Lituania. Plenara va dura o săptămână. La sfârşitul ei se vor executa cele mai bune opere ale compozitorilor sovietici, scrise după ce Comitetul Central a dat cunoscuta hotărîre în legătura cu opera lui Muradelli „Marea prietenie".

25 de ani dela apariţia ziarului „Vecernaia Moskva"

La 8 Decembrie s'au împlinit 25 de ani dela apariţia primului număr al ziarului „Vecernaia Moskva" editat de Comitetul orăşenesc din Moscova al Partidului Bolşevic.

Intr'un sfert de secol, ziarul a depus o muncă temeinică, îndeplinind un rol de propagandist şi organizator colectiv.

„Vecernaia Moskva" este un ziar foarte popular, fiind citit de muncitori, funcţionari, studenţi, oamenii artei şi ştiinţei, profesori, pensionari.

Acest ziar oglindeşte cele mai importante probleme politice, culturale şi economice ale Capitalei.

„Vecernaia Moskva" acordă o atenţie deosebită experienţei fruntaşilor industriei socialiste şi luptei pentru realizarea cât mai rapidă a reconstrucţiei Capitalei.

„Vecernaia Moskva" publică informaţii variate despre activitatea organizaţiilor ştiinţifice, despre noile opere literare, teatru, cinematograf, arte grafice şi despre realizările sportului sovietic.

Magazine mobile

Pe calea ferată din Sudul Uniunii Sovietice au început să circule 20 de vagoane încărcate cu diferite mărfuri.

Aceste vagoane îşi desfac mărfurile: încălţăminte, îmbrăcăminte, vase, cărţi, instrumente muzicale şi altele.

Un nou manual de literatură pentru elevii sovietici

Acum câteva zile a avut loc la Moscova o conferinţă organizată de către Ministerul Instrucţiunii Publice, în colaborare cu Uniunea Scriitorilor Sovietici, referitor la problema predării cursurilor de literatură în şcolile secundare.

In această şedinţă foarte animată, scriitorii, criticii literari, profesorii şi colaboratorii Academiei de Ştiinţe, pedagogi, din Republica Federativă Rusă, au discutat alcătuirea celui mai bun manual de literatură pentru elevii şcolilor secundare.

Rezumând discuţiile, ministrul Instrucţiunii Publice — Voznosenski, a subliniat importanţa deosebită a studierii operelor literaturii sovietice, cu ajutorul cărora pedagogii vor putea să cultive la elevi sentimentul de patriotism sovietic şi mândrie naţională.

Printr'o vastă legătură de afaceri imperialismul american dictează

la Ministerul de Externe al Franţei

(Urmare din pag. I-a)

rinţa dunăreană ce s'a ţinut anul acesta la Belgrad, delegatul francez Panalien s'a arătat cu deosebire dusmănos faţă de statele răsăritene.

Dar acest domn Panalien e membru al familiei Fenalliu, îmbogăţită de trei generaţii prin afaceri cu petrolul românesc.

E limpede din cele expuse mai sus, că grupurile capitaliste sunt stăpâne la Ministerul de externe şi dirijează politica Franţei.

*

Se ştie însă că trusturile franceze se află sub dependenţa imperialismului american.

De pildă, Banca „de Paris et des Pays-Bas" e la ordinele lui Rockefeller şi înglobează grupurile petroliere, de transporturi etc. legate cu Italia, America de Sud, Maroc, Orientul extrem etc. Trustul metalurgic Schneider-Creosot e controlat de Morgan.

Toate întreprinderile Rothschild sunt deasemenea supuse finanţei americane.

Se vede aşa dar că finanţa americană controlează direct economia franceză care e stăpână la Ministerul parizian de externe. Şi astfel imperialiştii americani sunt în măsura să dicteze politica Franţei.

Mai trebue reţinut şi faptul că Quai d'Orsay are strânse legături cu Vaticanul. Ultimii miniştri de externe d-nii Georges Bidault şi Robert Schuman sunt fruntaşi ai partidului catolic care primeşte inspiraţii de la Vatican.

Insă acuma Vaticanul face pe faţă jocul imperialismului american, şi deci se stabileşte încă o situaţie de fapt care pune politica Franţei sub controlul Washingtonului.

Dealtfel, dacă s'ar analiza şi situaţia din alte ţări marshallizate, s'ar constata că, prin aceleaşi mijloace, imperialismul american îşi exercită acţiunea asupra politicei externe a diverselor State care şi-au vândut pe dolari independenţa şi suveranitatea naţională.

„Pentru pace trainică, pentru democraţie populară"

(Urmare din pag. I-a)

42 la sută din investiţii sunt destinate industriei. De asemeni în agricultură s'au petrecut transformări importante, poporul bulgar fiind hotărât să îndeplinească planul de industrializare a ţării şi de desvoltare a întregii economii naţionale.

I. Victerov

publică articolul „Victoria morală şi politică a Uniunii Sovietice, şi a ţărilor cu democraţie populară", închinat încheierii lucrărilor sesiunii Adunării Generale a O.N.U.-lui la Paris, unde delegaţiile Uniunii Sovietice şi ale ţărilor cu democraţie populară au arătat popoarelor calea spre o pace democratică şi trainică.

*

In acest număr mai sunt publicate articolele: „Să îmbunătăţim conducerea organizaţiilor de Partid" de Arturo Colombi, „Munca politică a unei organizaţii de partid dintr'o întreprindere din Bucureşti" de F. Rodan, raportul lui Rokosi la plenara C.C. a Partidului celor ce muncesc din Ungaria, recenzia organului teoretic al Partidului Muncitoresc (C.) Bulgar „Novo Vreme" precum şi informaţii din activitatea partidelor comuniste şi muncitoreşti.

Ideologia reacţionară a imperialismului american

(Urmare din pag. I-a)

imperialiste nu reuşesc să dezarmeze popoarele ce luptă pentru independenţa lor, să detroneze ideia securităţii colective şi să justifice pretenţiile agresive ale U. S. A. la dominarea lumii, mascându-le sub lozinca unui „guvern mondial".

Geopoliticienii plasează pe primul plan al politicii externe a Statelor, principiul abstract al „luptei pentru existenţă". In realitate nu această formulă abstractă şi cu un caracter neistoric este factorul determinant al politicii externe a Statelor capitaliste. Tendinţa concretă de cucerire a unor teritorii şi bogăţii străine, constituie în realitate scopul politicii externe şi al agresiunii economice a imperialismului în genere şi a imperialismului american în special.

Pentru a justifica programul de agresiune economică şi politică a Wall-Street-ului, geopoliticienii americani „argumentează" că poziţia geografică a Statelor Unite ar fi factorul principal al politicii externe americane dela primul preşedinte al U. S. A. — Washington, şi până în zilele noastre. Se înţelege că această pseudo-teorie, care exagerează voit şi denaturează rolul factorului geografic în istorie, nu urmăreşte altceva decât să acopere planurile agresive de dominare a lumii, cu noţiuni şi termeni geografici. Geopoliticienii americani susţin că „poziţia Statelor Unite faţă de cea mai mare parte a lumii noui este o poziţie de hegemonie necontestată de nimeni". In realitate acapararea tâlhărească a bogăţiilor Americii Latine de către trusturile nord-americane constituie un act de agresiune pe care imensa majoritate a popoarelor acestor ţări nu numai că nu-l recunosc, dar luptă activ împotriva lui.

In propaganda lor, ideologii neofascismului american argumentează că niciodată ca acuma Statele Unite n'au fost mai vulnerabile din punct de vedere militar şi că prin urmare Statele Unite trebue să facă totul pentru a se înarma, pentru a supune intereselor sale alte popoare şi în fine de a pregăti un război preventiv împotriva închipuitului agresor care după aceşti „teoreticieni" nu este altul decât Uniunea Sovietică. Toată politica externă a Statelor Unite, doctrina Truman, planul Marshall, creşterea creditelor militare, fascizarea vieţii interne, refacerea potenţialului militar al Germaniei şi al Japoniei, constituesc dovada cea mai convingătoare că cercurile conducătoare ale Statelor Unite trasează în practică „teoriile" lor geopolitice.

Pentru a justifica tendinţa de dominare mondială a monopolurilor americane, ideologii fascizanţi ai imperialismului recurg la aşa zisa ideie a „revoluţiei administrative" şi „supra-statului". Prin această frazeologie perfidă reacţionarii americani încearcă să mascheze fascismul, imperialismul hrăpăreţ, să înfrumuseţeze reglementarea economice de către Stat, prezentând-o ca o restrângere a drepturilor întreprinzătorilor particulari, însfârşit ea tinde să prezinte lupta pentru hegemonia mondială ca o luptă de apărare a securităţii Statelor Unite. Ţinând seama de nemulţumirea crescândă a maselor muncitoare împotriva robiei capitaliste, demagogii fascizanţi, întocmai ca şi predecesorii lor naţional-socialişti, pozează în critici ai capitalismului. Reglementarea activităţii economice de către statul burghez, este prezentată de către aceştia ca o pretinsă descompunere a proprietăţii particulare asupra mijloacelor de producţie afirmând că asemenea măsuri ar putea duce cu timpul la înlăturarea capitaliştilor dela cârma vieţii economice.

In realitate lucrurile stau tocmai invers. Amestecul Statului în viaţa economică în ţările cu economie capitalistă, se face tocmai pentru a servi interesele vârfurilor marelui capital financiar, care astfel devin adevăraţii stăpâni ai întregii vieţi economice şi politice a Statului. Acest lucru a fost dovedit cu prisosinţă de evenimentele petrecute în Statele Unite în timpul celui de-al doilea război mondial.

„Revoluţia administrativă" nu înseamnă numai fascizarea vieţii interne ci totodată desfiinţarea principiului de suveranitate naţională pe care propagandiştii americani o prezintă ca pe o prejudecată naţionalistă. După cum vedem faimoasa teorie a „revoluţiei administrative" şi a „supra-statului" nu reprezintă altceva decât varianta americană a fascismului german.

Victoria Uniunii Sovietice în războiul de apărare a Patriei, victoria orânduirii socialiste şi a Statului sovietic

victoria Armatei Sovietice şi zdrobirea statelor agresoare a făcut pe purtătorii de cuvânt ai „revoluţiilor administrative" să-şi piardă capul şi să înceapă să spună lucrurilor pe nume. In 1947, unul din fruntaşii acestui curent, Burnham, în cartea sa „Lupta pentru stăpânirea lumii" a fost un apel direct la război împotriva URSS. Autorul îndeamnă pe patronii săi să păşească imediat la crearea cu forţa a „statului universal" sub egida Statelor-Unite, deoarece în momentul de faţă formarea unui guvern mondial pe baza principiului auto-determinării popoarelor este irealizabilă. Ideologii imperialismului american şi-au făcut socoteala că în urma celui de-al doilea război, Statele Unite vor deveni „supra-statul" lumii.

Cercurile reacţionare din această ţară şi-au bazat calcu... lor pe slăbirea Uniunii

INFORMAȚIUNI

Comunicatul Intreprinderilor ETACS.

Intreprinderile E.T.A.C.S. atrage atenția întregei populații ca să nu lase robinetele dela apă deschise, nici la eișmele și nici la instalațiile interioare, căci s'au constatat mari pierderi de apă din această cauză.

E.T.A.C.S.-ul va fi stilt să dele în judecată la legea sabotajului pe acei care vor lăsa instalațiile deschise.

Din cauza aceasta întreprinderea va fi nevoită să închidă cu desăvârșire distribuirea apei în timpul nopții.

Personalul sanitar care locuește în spitale, scutit de plata luminei și apei

In vederea îmbunătățirii nivelului de trai al salariaților care activează în sectorul sănătății, la intervenția Uniunii Sindicatelor Sanitare, Ministrul Sănătății a hotărît ca personalul care are dreptul la locuințe în spitale să fie scutit de plata luminei și apei.

Incadrări în învățământ

D-nei Vera Orășanu, profesoară la fostul liceu „Oltea Doamna" i s'a rectificat definitivatul în învățământ pe 1 Septembrie 1940.

D-na Știrbu Neonila, profesoară la fostul liceu com. fete Iași se definitivează în învățământ încadrându-se în categ. XIV, coeficient 4.30, pentru specialitatea „Șt. Comerciale", pe data de 1 Septembrie 1947.

Dl. Iancu Ionas, profesor de aceiași specialitate, pe data de 1 Sept. 1946.

D-na Nemțeanu Elena se încadrează ca pedagogă la șc. pedagogică de fete Nr. 1 din Iași.

D-na Ruscior Ștefania, profesoară la fostul liceu com. de fete Iași, se definitivează în învățământ pe data de 1 Sept, 1946 pentru specialitățile Matemateci și Geografe.

D-na Vrânceanu Jeana fostă pedagogă la lic. Ortodox de fete Iași a fost încadrată pedagogă la șc. pedagogică de fete Nr. 1 Iași.

D-na Nistor Elena dela fostul liceu Ortodox a fost încadrată economă la liceul Nr. 1 din Iași.

D-na Benduleac Galena dela fostul liceu „Ortodox" se încadrează ca ajutor secretară la Șc. tehnică de gospodărie Iași.

D-l Andrei Iacobeanu, provenit, dela școala Lumina din Iași, a fost încadrat secretar la Șc. elementară Nr. 7 Iași.

D-na Blumenfeld Lea, secretară provenită dela Gimnaziul unic evreesc a fost încadrată secretară la Școala elementară Nr. 13 băeți.

D-l Glaubach Herman, este încadrat secretar la Șc. elementară Nr. 12 băeți, provenit dela Gimnaziul unic evreesc.

Numire de gestionari

P. C. Arhim. Ghimnazie Boghean, protos. Nectarie Bostan, Ierod. Partenie Tănase au fost numiți gestionari mânuitori de bani și materiale la mânăstirea Cetățuia—Iași.

Deasemenea, p.c. Ghedeon Moroșanu și ierom. Ghedeon Dedineu și Timotei Bostan la M-rea Hlincea—Iași.

Carnet fiscal

Activarea impozitelor pe luna Decembrie

Privitor la programul de pe luna Decembrie, Administrația Financiară din Iași a primit dispoziții dela Ministerul de Finanțe care prevăd în primul rând luarea de măsuri urgente pentru activarea încasărilor, măsuri care au și fost luate.

Lichidarea restanțelor

Se tinde la lichidarea restanțelor până la data de 31 Decembrie, restanțe care se încasează cu majorările prevăzute în cadrul de procedură fiscală, cu excepția agricultorilor cu proprietăți până la 2 ha. inclusiv la șes, 3 la deal și 5 la munte, pentru rata din luna Decemurie 1843.

Lichidarea impozitelor cu debit pe curent

Urmărirea se face pentru 75 la sută din debit, adică pentru partea corespunzătoare perioadei de timp până 31 Decembrie 1948. Inspectorii generali, inspectorii fiscali, administratorii financiari și delegații acestuia, sunt obligați a vizita fiecare percepție de agenție și a verifica în roluri poziție cu poziție modul cum s'a făcut urmărirea.

Lichidarea impozitelor indirecte și directe fără debit

La aceste impozite care sunt realizate fie pe cale de reținere și vărsare, fie pe cale de plată directă, trebue urmărită plata lor la timp. Acest lucru se face prin dresarea la timp în registrele de evidență a plăților efectuate și prin măsuri de dresarea proceselor verbale de contravenție pentru plățile întârziate.

Pentru întreprinderile naționalizate, controlarea impozitelor se face după următoarea normă:

Nu se mai urmăresc impozitele în debit, anterioare datei de 1 Aprilie 1948, precum nu se mai urmăresc impozitele fără debit anterioare datei de 11 Iunie 1948.

Aceste impozite, inclusiv majorările și amenzile aferente acestor impozite, vor fi socotite în cuantumul despăgubirilor.

Judecătoria Populară I Urbană Iași

Carte de Judecată Penală Nr. 1221

HOTARAȘTE

Condamnă pe inculpatul Iacob Bosânceanu de 37 ani, meseriaș cizmar dom. în Iași str. Lăpușneanu Nr. 18 pentru delictul de nerespectarea măsurilor luate pentru controlul prețurilor prevăzut de art. 20 și pen.l de art. 22 comb. cu art, 37 din legea sabotajului Nr. 351 | 945, să plătească 20.000 (douăzeci mii) amendă corecțională și să plătească statului suma de 500 lei cheltueli penale, 300 lei cheltueli de judecată Ministerului Comerțului și 200 lei onorar de avocat Ministerului de Justiție.

Conf. art. 33 din lege se menține confiscarea celor 108 (una sută opt) fuse de piele și dispune restituirea celor opt perechi pantofi persoanelor care i-au lăsat la inculpat după ce hotărîrea va rămâne definitivă dată până când rămâne în custodia inculpatului.

Se ordonă afișarea și publicarea pedepsei conf. art. 32 din lege.

Cu recurs.

Dată și pronunțată în ședința publică din 28 Septembrie 1948.

Judecător ss. Captan
Asesori ss. Albescu, ss. Albăstrelu,
Prim Grefier
ss. A. Andriescu
Confreg, Indiscifrabil

La Cartea Rusă
se fac
abonamente
la toate ziarele și revistele ce apar la Moscova

POST BUN

găsiți, învățând DACTILOGRAFIA (mașina de scris), ce se poate învăța în foarte scurt timp și convenabil de oricine, la orice vârstă și cu oricâte clase de școală, asigurându-vă astfel o profesie intelectuală bănoasă și de viitor.

Sunt cursuri speciale pentru începători și avansați. Cursul durează 3 luni, dar se poate învăța și în 15 zile. — Se eliberează Certificat de absolvire.

Se poate învăța: STENOGRAFIA, CONTABILITATE, CORESPONDENȚA, LUCRĂRI de BIROU și LIMBI STRAINE, ca Rusa, Germana, Franceza, Engleza și Ebraica.

Se scrie, se copiază și se traduce orice acte în și din limbile de mai sus. Sindicaliștii au reducere.

Inscrieri se primesc zilnic la orice oră la „Cursul practic de STENO-DACTILOGRAFIE din str. Muzelou Nr. 9 (vis a vis de Liceul „Oltea Doamna").

PIERDUT buletinul Pop. pe numele Scvoznicov Mihai din com. Podul Ioaei. Il declar nul.

Cinema SIDOLI S. A. SOVROMFILM
Prezintă un nou film sovietic 1948
IUBIREA MEA
cu C. SMIRNOVA, V. COBER, I. PEREVERZEV
Completare: Jurnal O. N. C. 51
De Crăciun, revelația stagiunii un minunat film sovietic
Când trandafirul înflorește

CINEMA PHOENIX S. A SOVROMFILM
Prezintă premieră
O realizare excepțională a studiourilor Sovietice din Kiev
Căi albastre
cu P. Kadaculkov, Romanov, I. Liubimov, S. Stolarov
Programul viitor Când trandafirul înflorește

Cinema Trianon
Prezintă
de Luni 20 Dec.
Un nou măreț triumf al filmului sovietic!
O PRODUCȚIE 1947

UN FILM REALIZAT CU CONCURSUL REGIMENTULUI "ALEXANDRU MATROSOV"
Completare Jurnal O. N. C

JUCARII
LA
„Cartea Rusă"

PIERDUT în gara Nicolina, buletinul de populație, foaia de lăsare la vatră a C. T. Iași pe numele Stroe Gh. com Mogoșești jud. Iași, precum și diverse bonuri și chitanțe.

Le declar nule.

Magazinul de Stat
CIOCANUL
a înființat o secție cu articole chimicale ca: anilinuri, vopsele (în cutii), diverse culori și calități, culori de pământ și oxiduri, uleiuri, lacuri, sodă caustică și de rufe, etc.
Toate articolele se vând la prețuri oficiale.

U. S. I. C.
Asociația Profesională a Comercianților
COMUNICAT
Reamintim comercianților datoria de a achita impozitele până la zi, întrucât mai sunt puține zile până la încheierea exercițiului financiar.
Apelăm din nou la toți membrii noștri să-și plătească debitele fiscale.
Comitetul nostru a hotărât să aplice măsuri disciplinare și să demaște pe acei ce au posibilitate de plată și vor căuta să se sustragă.
COMITETUL JUDEȚEAN IAȘI

Centrala Industrială M. A. T.
Depozitul Județean M. A. T. Iași
INȘTIINȚARE
Se aduce la cunoștință că Centrala M. A. T cu ord. No. 112788 din 15 Dec. a. c. a dispus că vânzarea produselor sale, spirt dublu rafinat, sanitar, antiseptic, denaturat de ars și industrial Rom, Votca, rachiuri aromate și rachiuri naturale se pot face prin magazinele de Stat, magazinele de coloniale și cooperativele urbane, numai pe baza unei aprobări scrise a depozitului M.A.T. fără nici o altă formalitate, indiferent dacă posedă brevet sau nu, acordându-se remizele cuvenite. Orice alte lămuriri se dă zilnic la depozitul M.A.T., str. Bucșinescu Nr. 10.

EXPOZIȚIE DE JUCĂRII
„MAYER"
din Str. Ștefan cel Mare Nr. 1 (Piața Cuza-Vodă)

Anunță:
S'a primit mare asortiment în lumânări și artifice pentru pom.
A pus în vânzare dela 15 lei bucata cadouri jucării pentru copii.

„Alexandru Matrosov"

(Urmare din pag. I-a)

„Cei 7 viteji", docentul Bociarov din „Deputatul de Baltica", contrarevoluționarul și spionul străin Borovski din „Marele cetățean", sunt considerate ca cele mai bune creații ale sale. Acestei bogate liste, i s'a adăogat recent o nouă realizare: căpitanul Șcerbin din filmul „Alexandru Matrosov".

Câteva cuvinte despre regisorul filmului:

LEONID LUCOV

Numele regisorului Leonid Lucov a devenit cunoscut odată cu apariția filmului „O viață nouă", care a avut un mare succes, atât în Uniunea Sovietică, cât și în străinătate, creatorul lui fiind distins cu premiul Stalin.

Incă dela primele sale filme, „Tinerețea" și „Iubesc", Lucov a lăsat să se întrevadă pasiunea sa pentru pitoresc, predilecția pentru amănunte și dibăcia de a le reda. El și-a însușit aceste admirabile calități dela celebrul regisor Alexandru Dovjenco. Dar în afară de cunoștințele dobândite, talentatul regisor aducea o notă personală, specifică, care îl deosebea de ceilalți regisori. El caută să pătrundă faptele oamenilor și caracterele lor, prin cercetarea felului lor de viață și a relațiilor cu semenii lor.

In filmul „O viață nouă" atenția regisorului era concentrată asupra amănuntelor cotidiene, bine cunoscute tuturor.

Desfășurarea lentă a acțiunii a fost necesară regisorului pentru desvăluirea raporturilor dintre oameni, a calităților noui, desbărate de interese meschine, a acelor oameni care luptă pentru fericirea întregii societăți.

In timpul Marelui Război pentru Apărarea Patriei, Lucov a pus în scenă filmele „Parhomenco", „Doi camarazi" și „Părinți și copii".

Nu de mult, Leonid Lucov a terminat filmul „Alexandru Matrosov", în care redă cu mare măestrie scurta viață a soldatului Matrosov, jertfită pentru apărarea patriei și a camarazilor săi de luptă.

Acum, el lucrează la punerea în scenă a filmului „Cuvântul de Onoare", după scenariul scriitorului P. Nilin, care înfățișează oamenii Donbass-ului, munca lor și desvoltarea mișcării stahanoviste în anii de după război.

Sovietice în războiul cu Germania hitleristă.

Dar creșterea continuă a puterii economice, politice și militare a Uniunii Sovietice precum și a forțelor democrației și socialismului în lumea întreagă au determinat prăbușirea acestor planuri.

In tru justificarea politicii lor de expansiune imperialistă, cercurile conducătoare ale Statelor Unite „propovăduesc așa numitul principiu al „posibilităților egale" pe care-l prezintă ca o renaștere a comerțului liber internațional. In practică politica „posibilităților egale" se traduce prin acordarea de posibilități și privilegii nelimitate capitalului american de către acele țări care „beneficiază de așa zisul „ajutor" acordat prin planul Marshall. Toate convențiile economice încheiate între Statele Unite și alte țări, urmăresc prin condițiile draconice impuse, forțarea exportului american reducând la minimum importul din aceste țări. Materia primă care constitue capitalul cel mai important din importul american este pur și simplu acaparată de marile monopoluri americane prin aservirea economică și politică a celorlalte țări capitaliste mari și mici. Guvernul american încurajează această politică a marelui capital prin stimularea pe toate căile a investițiilor de capital american peste granită. Numai în cursul anului 1947, după declarațiile lui Truman, investițiile americane în străinătate au crescut cu 83 la sută față de anul precedent.

Imperialiștii americani care susțin platonic „libertatea comerțului" și „posibilitățile egale" în schimburile internaționale, urmăresc în fapt desființarea independenței naționale și suveranității de stat a țărilor din Europa Occidentală, transformându-le în anexe ale economiei capitaliste americane. Expansiunea economică a Statelor Unite atrage după sine și înfeudarea politică a țărilor care intră în orbita acestei expansiuni. V. M. Molotov a caracterizat admirabil această politică spunând că imperialiștii americani urmăresc „să devină stăpânii altor state și să introducă acolo orânduelile cele mai convenabile lor".

Toți ațâțătorii de război din Statele Unite încearcă să mascheze tendințele agresive ale acestora cu fraze pacifiste. „Pacifiștii din U. S. A. afirmă, împotriva celor mai evidente fapte că America urmărește scopuri de cucerire, că ea nu are nevoe de imperii coloniale, că economia americană nu se interesează de problema pieților externe. De fapt întreaga istorie a Statelor Unite, începând cel puțin dela sfârșitul secolului trecut nu este altceva decât o luptă susținută, cu caracter net imperialist și agresiv, o politică de cucerire a unor țări și bogății străine, politică de aservire a altor popoare. Incă în 1925, I. V. Stalin a arătat că centrul exploatatorilor al lumii capitaliste s'a mutat în America. „Astăzi centrul de exploatare financiară al lumii, se află în Statele Unite ale Americii de Nord".

Ca rezultat al celui de al doilea război mondial și a accentuării desvoltării inegale a sistemului capitalist, această tendință s'a accentuat într'o excepțional de mare măsură. Astăzi Statele Unite sunt forța conducătoare a lagărului imperialist și antidemocratice.

Centrul reacțiunii internaționale s'a mutat și el în Statele Unite sprijinindu-se pe politica net agresivă a capitalului monopolist american. In front unic alături de reacționarii din lumea întreagă, se află socialiștii de dreapta, agentura deschisă a imperialismului american în sânul mișcării muncitorești.

Dar în fața acestei „sfinte coaliții" bastionul inexpugnabil al păcii și „democrației care concentrează în jurul său toate forțele crescânde ale lagărului progresist și democratic și toate aspirațiile spre pace și democrație ale oamenilor muncii din toată lumea.

CAUT spre cumpărare un dulap bibliotecă. A se adresa la ziar.

DE VÂNZARE de ocazie, una valiză din piele groasă, aproape nouă, cu îmbrăcăminte de pânză. A se adresa la ad-ția ziarului, str. Cuza Vodă 50, sub C.

La Cartea Rusă
găsiți cărți din
Editurile: PMR
CARTEA RUSĂ
Edit. de Stat
și C.G.M.

DOCTOR
A. ABERMANN
Medic de Spital
SPECIALIST în BOLI de COPII și SUGARI
Iași, str. Gh. Dimitrov 30
(fost. I. C. Brătianu)
Consult 8-10 a.m. 3-6 p.m.

DOCTOR
S. A. DAVID
Boli Interne și de COPII, BOLI DE FEMEI
Venerice, Sifilis
Bienoragia vindecă radical în 9 ore. (penicilină)
Iași. Str. Costache Negri 3
(colț Elena Doamna)
Cons. 8—12 dim. și 2—9 seara

Abonați-vă la OPINIA

ULTIMELE ŞTIRI

Gerul s'a întărît din nou

26 grade sub zero, la Iaşi

Institutul Meteorologic local ne informează că, datorită unui nou maxim barometric puternic, temperatura a scăzut din nou.

Cea mai scăzută temperatură din regiune s'a înregistrat la Iaşi (26 sub zero în cursul nopţii şi minus 25 la ora 8 dimineaţa).

La Câmpul Lung Moldovenesc s'a înregistrat minus 19 grade în cursul nopţii şi minus 17 la ora 8 dimineaţa, la Botoşani minus 21 în cursul nopţii şi minus 19 dimineaţa, la Galaţi minus 17 în cursul nopţii şi 16 grade dimineaţa, la Tecuci minus 20 în timpul nopţii şi minus 19 dimineaţa.

O caracteristică: pe înălţimi temperatura este mai ridicată. Astfel pe muntele Rarău au fost noaptea aceasta 11 grade şi dimineaţa 7 grade.

Deocamdată temperatura scăzută se va menţine.

Pământul este acoperit pretutindeni cu zăpadă: în regiunea Iaşilor pe o portiune de 4 centimetri, în rest pe o grosime de 3 cm. şi 2 cm.

Sunt interzise reţinerile din salarii

pentru abonamente la publicaţii şi bilete de spectacole

BUCUREŞTI 20. — In urma unor reclamaţii primite dela muncitori, Ministerul Industriei a trimis tuturor direcţiilor întreprinderilor, următorul ordin circular:

„Ministerul de Industrie primind reclamaţi dela muncitori, că prin listele de plată li se fac diverse reţineri reprezentând fie costul abonamentelor făcute în contul lor, din oficiu, la ziare şi reviste, fie costul biletelor la festivaluri, spectacole, etc., se pune în vedere tuturor directorilor de întreprinderi şi se atrage atenţia contabililor şefi, că acest procedeu este cu desăvârşire interzis, nimeni neputând dicta de a se efectua asemenea reţineri din salariul muncitorilor.

Muncitorii şi funcţionarii cari doresc a face abonamente la ziare şi reviste şi a participa la spectacole sau festivaluri, sunt liberi a o face, plătindu-şi direct astfel de obligaţiuni şi angajamente.

Urmează deci ca în listele de plată să apară numai reţinerile legale şi cele pentru care Ministerul de Industrie a dat dispoziţiuni speciale".

Ultimul termen

pentru eliberarea certificatelor de existenţă a firmelor comerciale

BUCUREŞTI 20. — Ieri Duminică, registrul comerţului din Bucureşti, ca şi în toate celelalte oficii din ţară au eliberat certificate de existenţă firmelor comerciale înmatriculate în anul 1945, iar Luni 20 Decembrie, celor din anii 1946—1947.

După această dată va începe controlul şi aplicarea sancţiunilor prevăzute de legea pentru reprimarea speculei ilicite şi a sabotajului economic.

Subliniem că nu s'au eliberat certificate de existenţă decât firmelor comerciale care au depus cereri în acest scop pe timpul 1—15 Iulie 1948.

In ce priveşte celelalte firme comerciale, care n'au depus cereri între 1—15 Iulie, cât şi firmele industriale sau atelierele meşteşugăreşti, Ministerul Comerţului urmează să ia o hotărîre ce se va comunica la timp prin presă.

Abonaţi-vă „la Opinia"

R. P. R.
Primăria Municipiului Iaşi
BAILE MUNICIPALE

AVIZ

Se aduce la cunoştinţa publicului că baia comunală şi populară, în vederea sărbătorilor: (Crăciun, Anul Nou şi Bobotează) va funcţiona după următorul program:

Miercuri 22 Dec. 1948 Joi 23 Dec. 1948, între orele 14—18 p. m.

Vineri 24 Dec. 1948, toată ziua 8—12 şi 14—18 p. m. Miercuri 29 Dec. 1948, Joi 30 Dec. 1948, între orele 14-18 p. m.

După această dată băile ror funcţiona după vechiul program.

Foşti conducători de societăţi petrolifere trimişi în judecată pentru gestiune frauduloasă

Bucureşti 20. — Prin ordonanţa definitivă dată de Cabinetul 6 de Instrucţie de pe lângă Tribunalul Ilfov, următorii inculpaţi au fost trimişi în judecată pentru gestiune frauduloasă:

Ing. Cezar Popescu, fost director general al soc. „Distribuţia", în stare de arest; Alex. Walter Evans. fost director financiar al soc. „Steaua Română"; G. Moriatti, fost director general al soc. „Steaua Română"; R. Atkins, fost director la „Steaua Română"; A. Kay, fost director al soc. „Astra Română" şi Th o Umbek, fost director al soc. „Român-Americană".

Inculpaţii A. W. Evans, G. Moriatti, R. Atkis, A. K y şi Theo Umbek, au încasat în mod fraudulos s u m a de 26.862.000 lei dela soc. „Distribuţia", păgubind cu această sumă societăţile ai căror directori erau, inculpatul Cezar Popescu, a eliberat sumele cerute de directorii societăţilor fără să le fi cerut acestora în schimb acte justificative.

Numiţii au încasat suma de mai sus, în perioada de timp Noembrie 1947—Martie 1948.

Modificarea programei analitice

la şcolile juridice de un an

BUC. 20. — La Ministerul Justiţiei s'a semnat o decizie prin care sunt aduse unele modificări în programa analitică a şcolilor juridice de un an.

Luând în consideraţie faptul că orarul prea aglomerat al acestor şcoli împiedeca o treptată şi raţională asimilare a cunoştinţelor juridice, ceace ar fi determinat o pregătire incompletă şi nestiinţifică a elevilor, Ministerul Justiţiei a decis scoaterea din programa analitică a acestor şcoli, a două materii de studii şi reducerea numărului de ore la celelalte cursuri.

Anume a hotărît scoaterea dreptului financiar şi cooperatisi, primul fiind total eliminat din programa analitică, iar cel de al doilea urmând a fi încadrat în cursul de economie politică.

Cât priveşte reducerea de ore, considerentul care a determinat această măsură, a fost pe de o parte inspirat din nevoia de a se preda elevilor cunoştinţele în mod progresiv şi raţional; pe de altă parte pentru a se descongestiona orarul prea aglomerat, oferindu-se mai mult timp liber pentru studiul individual.

Pentru a se realiza aceasta a fost micşorat numărul orelor de curs, restrângerea operând în special asupra materiilor de cultură generală, —programa cursurilor principale (drept civil şi procedură civilă), drept penal, procedură penală, drept constituţional, economie politică, etc., rămânând aproape neschimbată.

S'au scos astfel din cele 4100 ore de cursuri teoretice şi de seminari, 660 de ore, ceeace înseamnă un total anual de 3.500 ore, iar săptămânal s'au redus numărul orelor dela 135 la 101.

Graţie acestei descongestionări a programei analitice, atât prin scoaterea acelor două cursuri, cât şi prin reducerea numărului de ore pe materia de studiu, elevii au căpătat după amieze libere—Miercurea şi Sâmbăta—zile de care vor putea să dispună după nevoile proprii.

Recalcularea unor categorii de pensii

BUC. 20. — După cum am anunţat la timp, pensionarii aparţinând „Aşezămintelor spitalului Brâncovenesc", „Aşezămintelor Sft. Spiridon" Iaşi, fostei „Academii Române" şi „Fondului Bisericesc" din Bucovina, au fost trecuţi la „Casa Generală de Pensii".

Pensiile cuvenite acestor categorii de pensionari vor fi stabilite în conformitate cu dispoziţiile legale în vigoare, ele urmând a fi trecute în faţa comisiilor de revizuire.

Până la recalcularea lor definitivă, pensiile ce nu depăşesc 3000 lei lunar, vor fi achitate în întregime, cu începere din luna Decembrie, iar cele ce depăşesc această sumă, în proporţie de 75 la sută sub formă de avans.

Guvernul popular

al regiunilor eliberate din China

doreşte să stabilească relaţii amicale cu toate popoarele

PARIS 20 (Rador).— In legătură cu cererea de ajutor militar facută de Ciang Kai Shek guvernului Statelor Unite, Comitetul Central a Partidului Comunist chinez a dat de curând publicităţii o declaraţie prin care arată că orice ajutor militar sau economic, dat de Statele Unite sau de alte ţări guvernului Kuomintangului, constiue un act duşmănos împotriva naţiunii şi poporului chinez, asemenea acţiuni trebuind să înceteze imediat.

In declaraţie se spune: „Dacă guvernul Statelor Unite ar trimite forţe armate pentru a proteja, total sau parţial, guvernul Kuomintangului, aceasta ar constitui o agresiune armată împotriva teritoriului şi suveranităţii Chinei. Guvernul Statelor Unite este răspunzător de toate consecinţele care ar decurge dintr'o astfel de acţiune Partidul Comunist chinez, guvernele populare şi democratice ale regiunilor eliberate de armata populară de eliberare doresc să stabilească relaţii amicale cu toate popoarele inclusiv Statele Unite.

APROVIZIONAREA CU LEMNE

a pensionarilor I. O. V. R. din Iaşi

Casa de credit I. O. V. R. a hotărît să facă un împrumut de câte 2500 lei pensionarilor I. O. V. R. din Iaşi, în vederea aprovizionării lor cu lemne.

Au dreptul la acest împrumut toţi pensionarii lunari şi trimestriali care au fost menţionaţi în drepturi dela 1 Aprilie 1948; pensionarii cu drepturi tranzitorii nu au dreptul la acest împrumut.

Cererile care să ateste calitatea de pensionar vor fi vizate de către şeful biroului de pensii dela Administraţia Financiară care va face şi plata împrumutului odată cu acordarea vizei, după ce cei în drept vor fi complectat un formular special.

Reţinerea împrumutului se va face în 5 rate lunare pentru pensionarii care obţin pensie lunară şi în două rate pentru cele trimestriale.

*

Administraţia Financiară face cunoscut că, începând de astăzi Luni 20 Decembrie, se face plata pensiilor I.O.V. R. la Biroul de pensii pe lângă Administraţia Financiară, pe luna în curs.

Societatea de Stat
COMCAR

Spre a veni în ajutorul populaţiei muncitoare aduce la cunoştinţă că a hotărît ca, începând de Marţi 21 crt., prin munca voluntară a salariaţilor săi să distribue carne de porc la liber şi carne de vită pe bonurila nr. 6, 7 şi 8 zilnic prin centrele sale de desfacere, atât dimineaţa cât şi după amiază până la ora 18.

Cercul A.R.L.U.S.

al Facultăţilor de Istorie şi Geografie, Psihologie şi Pedagogie, Filologie, Filosofie

anunţă pentru astăzi la orele 5 după amiază în amfiteatrul „Al. Philipp de" conferinţa d-lui prof. V. Hanea: „Bazele filozofice ale criticii şi autocriticii" Conferinţa va fi urmată de discuţii.

Intrarea liberă.

VIZAREA

facturierelor şi bonierelor pentru anul 1949

Bucureşti 20. — Ministerul Finanţelor aduce la cunoştinţa comercianţilor, industriaşilor şi meseriaşilor de toate categoriile, obligaţi la emiteri de facturi sau bonuri, că pot prezenta pentru viza chiar în cursul lunei Decembrie a. c., la administraţiile financiare sau circumscripţiile de constatare locale atât facturierele cât şi bonierele, cari urmează să fie folosite cu începere dela 2 Ianuarie 1949.

La Iaşi

Cum se distribue carnea de vită

Direcţia Comercială Judeţeană ne informează că, în vederea sărbătorilor, măcelăriile Societăţi de Stat vor distribui carne zilnic începând de mâine Marţi 21 Dec. şi până Vineri 24 Dec. inclusiv.

Carnea se vinde pe baza bonurilor 6, 7, şi 8 Diverse din cartela de alimente pe luna Decembrie a. c. (câte un sfert de kilogram de fiecare bon).

Cinematografe speciale

pentru filme documentare

BUCUREŞTI 20. — La 25 D. vor începe să funcţioneze în Capitală şi în principalele centre ale ţării, o serie de cinematografe cu un caracter special. In aceste săli urmează să se proiecteze numai jurnale de actualităţi şi filme documentare printre care un mare număr de filme de ştiinţă şi tehnică popularizată. Primele cinematografe de acest fel — purtând denumirea „Timpuri Noui" — se vor deschide la Bucureşti, Cluj, Timişoara, Iaşi şi Braşov

Iată titlurile câtorva dintre primele filme pe care le vom vedea în cinematografele „Timpuri Noui": Inima omului, In lună, Viaţa plantelor, Cum vedem, Cum auzim, Racheta, Campionatul de şah.

Cinematografe „Timpuri Noui" se vor înfiinţa treptat pe tot cuprinsul ţării.

După încheerea operaţiilor de recensământ

încep să funcţioneze serviciile de vizare a contractelor

Cum se înregistrează fişele de imobil

BUCUREŞTI 20. — In conformitate cu legea oficiilor de închirieri, prima operaţie privind recensământul clădirilor şi apartamentelor a început —după cum se ştie—mai întâi în Capitală şi apoi în provincie.

Lucrările din Bucureşti au fost încheiate, continuându-se verificarea şi totalizarea datelor în vederea stabilirii elementelor statistice.

Operaţiile din municipiile şi oraşele de reşedinţă, fixate de către Ministerul Afacerilor Interne, s'au terminat în cursul zilei de ieri.

*

De îndată ce lucrările pregătitoare vor fi definitiv încheiate, vor începe să funcţioneze diferitele servicii ale oficiilor de închirieri. In primul rând se vor deschide cele de informaţii şi înregistrări, precum şi cele pentru vizarea contractelor scrise, care vor înlocui contractele verbale referitoare la închirierea sau subînchirierea totală sau parţială de imobile.

In conformitate cu legea oficiilor, toate aceste contracte vor trebui să fie încheiate prin contracte scrise, în termen de 30 zile dela data de 4 Decembrie.

*

Pe viitor, toate fişele de imobil vor fi înregistrate numai prin oficiile de închirieri. care vor totaliza şi aceste operaţiuni. Până la deschiderea lor, mutaţiile vor continua să fie făcute mai departe de către circumscripţii, dar numai pentru cazurile de naşteri sau decese.

Taxarea contractelor de închiriere sau subînchiriere se va putea face de către organele fiscale tot în termen de 30 zile dela data de 4 Decembrie, întrucât operaţiile de vizare la oficiile de închirieri vor fi astfel organizate, încât să se desfăşoare în condiţiuni perfecte.

Inscrierile studenţilor la Institutul de artă

Institutul de artă din Iaşi aduce la cunoştinţa candidaţilor reuşiţi la Facultăţile de: Muzică, Tatru, Arte plastice, că înscrierile încep imediat şi durează până Joi 23 Decembrie ora 12. Toate înscrierile se vor face la Biroul care funcţionează în localul fostului Conservator de Stat din Cala 23 August Nr. 8.

Vacanţa şcolilor profesionale

Ministerul Industriei comunică:

Toate şcolile profesionale ce aparţin de Ministerul Industriei, iau vacanţă pe ziua de 22 Decembrie şi încep cursurile în dimineaţa zilei de 3 Ianuarie 1949.

Cantinele şi cantinele rămân deschise în timpul vacanţei pentru elevii care nu o pleacă.

BIBLIOTECA UNIVERSITĂȚII IAȘI

ANUL 40 Nr. 688

ABONAMENTE

Lei 360 . . . . 3 luni
„ 5.000 Intreprinderi, autorități pe un an

Atelierele tipografice
IAȘI, Str. ȘTEFAN CEL MARE 50-52

4 Pagini 4 Lei

OPINIA

ZIAR POPULAR COTIDIAN

Miercuri 22 Decembrie 1948

Redacția
IAȘI, STR. ȘTEFAN cel MARE Nr. 52
Administrația
IAȘI, STR. CUZA VODA Nr. 50

TELEFOANE:
Redacția . . . (Nr. 1209
(„ 1210
Administrația . . . 2042
Serv. de noapte . . . 2088

Director C. R. GHIULEA

Iosif Vissarionovici Stalin

La 15 ani, seminaristul georgian Iosif Vissarionovici Djugașvili intra în mișcarea revoluționară. La 18 ani e membrul organizației din Tiflis a Partidului Muncitoresc Social-Democrat Rus. Din acea clipă, viața sa se confundă cu mișcarea pentru eliberarea clasei muncitoare de sub jugul exploatării capitaliste.

Iosif Vissarionovici învață și luptă. Studiază cu sârg istoria, filosofia, științele naturii și în special lucrările lui Marx, Engels și Lenin, în care vede adevăratul conducător al Partidului, „un vultur de munte care nu cunoaște frica în luptă și care conduce cu cutezanță partidul înainte pe căile neexplorate ale mișcării revoluționare ruse".

Și luptă, luptă intens împotriva economismului, împotriva oportunismului din organizațiile muncitorești caucaziene. Luptă pe tărâm propagandistic, redactând manifeste, editând ziare; pe tărâm organizatoric, înjghebând noui cercuri, noui organizații, dirijând greve. După ce scoate ziarul Brdzola (Lupta) și e ales în comitetul din Tiflis, Stalin pleacă la Batum unde organizează o tipografie clandestină, înființează cercuri și educă muncitorii în spiritul internaționalismului proletar.

Arestat în 1902, la sfârșitul lui Noembrie 1903 este deportat în Siberia Orientală. După doi ani, evadează și se întoarce la postul lui de muncă, unde organizează istorica grevă a muncitorilor din Bacu, care a ținut dela 13-31 Decembrie și s'a terminat cu încheierea primului contract colectiv din istoria mișcării muncitorești ruse.

Scoate ziarele „Lupta proletariatului" și „Foaia de luptă a proletariatului" în care tipărește lucrările lui Lenin.

In lucrări personale ca „In treacăt despre divergențele din partid", „Răspuns Social-Democratului" Stalin rela temele din „Ce-i de făcut?" și susține cu argumente noui tezele leniniste arătând importanța partidului de avantgardă și a teoriei revoluționare pentru clasa muncitoare.

In „Clasa proletarilor și partidul proletarilor" Stalin pledează pentru concepțiile leniniste expuse în cartea „Un pas înainte, doi pași înapoi".

Articolul „Cum înțelege social-democrația problema națională?", în care se află germenele viitoarei lucrări „Marxismul și chestiunea națională", explică programul partidului în problema națională.

1905 îl găsește pe Stalin propagând hotărârile celui de al treilea Congres, supunând unei critici sdrobitoare pe menșevici și arătând calea pe care trebue să meargă clasa muncitoare.

Pentru meritele sale, e ales delegat la conferința din Tammerfors (Finlanda) din luna Decembrie. Scrie lucrarea „Situația actuală și congresul de unificare a partidului", se întoarce în Transcaucazia unde scoate o serie de ziare în toate limbile popoarelor transcaucaziene și publică „Anarhism și socialism" în care apără principiile gândirii marxiste.

In 1907 ia parte activă la Congresul al V-lea dela Londra, după care publică „Notițele unui delegat".

Intors în Rusia, se instalează la Bacu, unde, în timpul celei mai crunte reacțiuni, menține dârz spiritul revoluționar, organizând greve politice de mare amploare.

Până în 1917, când va fi definitiv eliberat de Revoluție, el este deportat de 7 ori și evadează de 6 ori. Când se află în libertate, Stalin conduce în cea mai adâncă ilegalitate lupta bolșevicilor contra menșevicilor la Petersburg. In 1910 e ales membru în Comitetul Central al Partidului și însărcinat cu conducerea Biroului C. C. din Rusia. Conduce ziarul „Zvezda" din Petersburg și fondează, după indicațiile lui Lenin, „Pravda".

Un rol mare l-au avut lucrările sale „Mandatul muncitorilor din Petersburg dat deputatului lor muncitor" și „Marxismul și chestiunea națională".

Revoluția îl găsește deportat în a-

(Continuare în pag. 2-a)

Despre Stalin

O mare fericire pentru noi a fost faptul că în fruntea Armatei Roșii și a întregului popor sovietic s'a găsit înțeleptul Stalin. Faptele de arme ale vitezei noastre armate vor intra în istoria noastră și în istoria universală legate de numele Generalissimului Stalin. Indrumați de Stalin, marele organizator și conducător, am pornit astăzi la construcția pașnică care ne va permite să ajungem la o adevărată înflorire a forțelor socialiste, îndreptățind cele mai bune nădejdi ale prietenilor noștri din lumea întreagă.

V. M. MOLOTOV

*

Uniunea Sovietică sub conducerea Marelui Stalin se inspiră din principiile fundamentale care au călăuzit-o totdeauna și o călăuzesc și astăzi în politica sa externă, urmărind să asigure tuturor popoarelor mari și mici condițiuni obiective pentru a putea hotărî ele singure de soarta lor și să reglementeze pacea ținând seama de aspirațiile naționale, economice și politice ale tuturor popoarelor doritoare de pace și libertate.

GH. GHEORGHIU-DEJ

*

Ascultându-l pe Stalin, urmărindu-i firul ideilor, noi nu căpătăm numai o lecție, mai mult decât atât, noi vedem că uriașa misiune a partidului bolșevic, a clasei muncitoare, a întregului popor sovietic constitue un exemplu pe care proletariatul francez și întreaga clasă muncitoare a Franței trebue să-l înțeleagă și să-l urmeze.

ANDRE MARTY

*

Stalin a fost omul care a ajutat lui Lenin să clădească Partidul Comunist, făcându-l un minunat instrument de emancipare umană.

HEWLETT JOHNSON
Decan de Canterburry

*

Gândirea și cuvântul lui Lenin nu s'au întrupat în nici un om, în măsura în care s'a întrupat în Stalin. Stalin e Lenin astăzi.

HENRI BARBUSE

In cinstea lui 30 Decembrie

Angajamentele muncitorilor dela „Țesătura"

pentru sporirea și îmbunătățirea produselor

Incă n'a prins bine a se lumina de zi, și în camera comitetului de întreprindere dela fabrica Țesătura, maiștri și muncitorii veniți mai devreme, discută diferite probleme în legătură cu mersul producției. De obicei, în biroul comitetului de întreprindere se discutau mai mult chestiuni de ordin tehnic, sau diferite revendicări economice. Dela un timp încoace însă, în discuțiile ce le poartă tehnicienii și muncitorii de la Țesătura, se observă din ce în ce mai mult o preocupare pentru întrecerile socialiste, pentru ridicarea producției și productivității muncii, pentru reducerea procentajului de deșeuri și îmbunătățirea calității produselor.

Pentru 30 Decembrie

Această schimbare de atitudine față de producție se datorește în special muncii de lămurire dusă de Organizația de Partid, care și-a mobilizat toți îndrumătorii antrenându-i în întreceri socialiste, pentru întâmpinarea cu noui succese în muncă, a sărbătoririi unui an dela instaurarea Republicii Populare Române.

Așa se explică faptul că pe zi ce munca de îndrumare se intensifică, tot mai mulți muncitori se antrenează în întreceri individuale, stimulând prin aceasta lupta pentru îmbunătățirea cantitativă și calitativă a producției.

Urmărindu-și cu atenție, angajamentele luate în cadrul întrecerilor pentru 30 Decembrie, muncitorii din majoritatea secțiilor, paralel cu toate punctele stipulate, duc bătălia pentru angrenarea în întreceri a celor ce se limitează doar la atingerea normelor fixate. In această privință experiența câștigată în trecutele întreceri desfășurată la Țesătura a dovedit că munca de lămurire și în special exemplul personal al celor mai buni muncitori, este unul din cei mai de seamă factori în organizarea întrecerilor socialiste.

Noi întreceri s'au pornit...

Astfel a fost suficient ca într'una din secțiile de țesătorie — unde întrecerile cam lâncezeau — muncitoarea Ana Topolinski să

LEONTE S.

(Continuare în pag. 2-a)

Partidul Muncitoresc Român
Organizația Județeană Iași

Tovarăși și Tovarășe
La 21 Decembrie 1948
Iosif Vissarionovici Stalin
conducătorul și învățătorul oamenilor muncii din întreaga lume **IMPLINEȘTE 69 DE ANI**
Sărbătorirea zilei de naștere a marelui nostru dascăl, se face în cadrul unei
MARI ADUNARI
care va avea loc în sala **TEATRULUI NAȚIONAL**
Azi 21 Decembrie 1948 ora 19
Va lua cuvântul
Tov. N. PETROVICI
Membru în Biroul Comit. Jud. P. M. R.
Va urma un **Festival Artistic**
Intrarea pe bază de invitații speciale

Pregătirea campaniei agricole de primăvară

S. T. M. Podul Iloaie a dat la reparat 36 tractoare precum și alte mașini agricole

In vederea pregătirii campaniei agricole de primăvară, Stațiunea de mașini și tractoare Podul Iloaie din Regionala S. M. T. Iași a început repararea mașinelor.

Astfel, la centrul mecanic Regional Iași s'au dat la reparat un număr de 26 tractoare. Deasemeni s'au dat la reparat chiar la Stațiune un număr de 10 tractoare, precum și toate plugurile, semănătoarele și batozele care necesitau reparații.

Conferința dela Regionala S.T.M Iași

La Regionala S. T. M. Iași (regională care cuprinde 12 județe: Dorohoi, Botoșani, Rădăuți, Câmpu-Lung, Suceava Baia, Neamț, Roman, Bacău, Vaslui, Fălciu și Iași), s'a ținut ieri o conferință la care au participat toți administratorii stațiunilor de mașini din Inspectorat.

S'a făcut analiza muncii în spirit critic și autocritic și s'a trasat planul pentru viitor.

Activitatea centrelor de lapte

Necesitatea intensificării acțiunii de lămurire la sate. Lipsuri în muncă

Prin înființarea centrelor de lapte și a caselor de naștere pe întreg cuprinsul județului nostru, s'au înregistrat progrese importante în domeniul asistenței mamei și copilului, asigurându-se condiții mai bune pentru desvoltarea copiilor.

In același timp, prin casele de naștere care sunt tot mai mult frecventate de către sătence, se poate oferi mamelor asistența medicală pe care încă nu au cunoscut-o până astăzi.

Așa se explică dece mortalitatea infantilă a înregistrat scăderi simțitoare în Nordul Moldovei, în ultimele luni și dece se tinde la o scădere și mai importantă a numărului copiilor morți în mediul rural.

Lipsuri în muncă

Se constată însă o lipsă simțitoare a cadrelor de specialitate care să activeze cu mai mult folos și cu mai multă pricepere în acest domeniu de activitate.

Noile reforme inițiate însă în învățământ și în activitatea sanitară, vor remedia cu timpul aceste lipsuri. Ceeace se poate observa însă până în prezent în activitatea depusă de aceste unități de asistență este că în aceleași condiții de muncă, cu aceleași posibilități și mijloace, treburile nu merg pretutindeni la fel.

Ba mai mult chiar. De multe ori lucrurile se petrec invers de cum ar trebui. Unele unități de asistență care lucrează în condiții mai bune ca altele, sunt întrecute de acestea din urmă.

In această categorie se situiază și circumscripția Podul Iloaie care deși având calea ferată la dispoziție și fiind în mod curent aprovizionată cu alimentele pentru centrele de lapte, a rămas în urmă cu activitatea față de alte circumscripții unde aprovizionarea se face numai cu ajutorul carelor, ele fiind situate mai departe de gară.

Munca de lămurire trebue intensificată la sate

In trecut, educația mamelor dela sate era complect neglijată. Sătencele nu erau deloc sfătuite cum ar trebui să-și crească copiii, care ar fi alimentația cea mai potrivită pe care ar trebui să le-o acorde pentru ca ei să se desvolte în cele mai bune condițiuni.

La lipsa aceasta de cunoștințe practice se adăuga desigur și faptul că țărănimea muncitoare care formează majoritatea populației satelor nu avea la îndemână nici mijloacele de alimentație necesare pentru copii. Pentru remedierea acestei

Z. SANDU

(Continuare în pag. 2-a)

Creionări

Libertatea lor...

Ziarele americane relatează un caz foarte semnificativ pentru înțelegerea stărilor din Statele Unite.

Acum 22 de ani, un anume Walter Stuart a fost condamnat la temniță pe viață, pentru crimă.

Inculpatul a tăgăduit orice vină, și nu existau dovezi de vinovăție, ci numai unele prezumții. Totuși, condamnarea a fost pronunțată.

Abea după 22 de ani, s'a putut stabili că s'a săvârșit o eroare judiciară.

Walter Stuart nu fusese vinovat, și în consecință a fost pus în libertate.

Decepționat și îmbătrânit, bietul om — victimă a justiției burgheze — a cutreerat străzile, în căutare de lucru.

Insă în America egoismului capitalist, a crizei și a șomajului, n'a izbutit să găsească o întrebuințare pentru a-și câștiga existența.

In cele din urmă, Walter Stuart s'a adresat autorităților, declarând că nu-i trebue „libertate" și că roagă să fie dus îndărăt la închisoare.

Iată încă o dovadă practică, a felului cum

Y.

(Continuare în pag. 2-a)

Colțul U. A. E. R.-ului

Activitatea în timpul vacanței de iarnă în clubul U. A. E. R.

În timpul vacanței de iarnă pentru a nu întrerupe legătura cu elevii, care rămân în Iași, ei vor fi antrenați în activitatea dusă pe toate tărâmurile în clubul U.A.E.R.

Acest club cu țelurile lui educative, recreative și distractive, constitue cel mai nimerit mijloc de a întrebuința timpul liber al vacanței.

Programul clubului va cuprinde: referate documentate și bine pregătite, lectură ce va fi practicată în biblioteca bine înzestrată a acestui club, sport de cameră, audiții de radio, programe artistice și concerte ale orchestrei UAER,

Luând parte activă la bogatul program al clubului, elevii vor petrece în modul cel mai plăcut și folositor vacanța de iarnă.

Elevii vor avea ocazia să simtă astfel încă odată grija atentă ce-o acordă Statul, învățământului de toate gradele.

Programul acestui club cuprinzând toate punctele amintite se va desfășura armonios în timpul celor 7 ore zilnic de activitate (9-13, 15-18.)

Concursul pe care profesorii ni-l vor da și colaborarea strânsă a elevilor cu corpul didactic ne asigură ducerea la bun sfârșit a acestei sarcini.

Frecventarea acestui club este sarcina fiecărui U.A.E.R.-ist, sarcina fiecărui membru al organizației noastre,

Comitetul Local a dus și va duce o muncă susținută ca activitatea în acest club să se desfășoare în cele mai bune condiții, asigurând condițiile tehnice și toate materialele necesare.

Comitetul Local îndeamnă pe toți U.A.E.R.-iștii ieșeni să frecventeze cu regularitate clubul UAER ce va funcționa în localul fostului Liceu Comercial de băieți și să depună o serioasă și intensă activitate în cadrul lui.

ȘTEFAN BURLACU
președintele Comitetului Local U.A.E.R.

Clubul sportiv unic al U. A. E. R.-ului

Desigur că elevele și elevii din orașul nostru au cetit în „Revista Elevilor" despre formarea unor asemenea cluburi ale UAER-ului, la București, Sibiu, Brașov și Tg Mureș. Urmând exemplele colegilor noștri, trebue să organizăm și noi la Iași un asemenea club. Acest club urmează să aibă un comitet de conducere ce va fi format din președinte, secretar, resp. organizatoric, tehnic, administrativ, educație și cultură, presă și propagandă. Toate cluburile asociațiilor pe școli vor deveni în acest caz afiliate acestuia, și se vor numi cercuri sportive.

Clubul unic va avea ca primă sarcină trasarea noului drum al sportului în masele școlare.

În R.P.R. sportul trebue apreciat nu numai ca o distracție, ci și ca un factor de cea mai mare importanță în educarea tineretului, având menirea să pregătească pe viitorul muncitor, intelectual sau manual care va trebui să devie un fruntaș în producție.

Într'adevăr sportul învață pe tânăr să fie cinstit în întrecere, îl învață ca pornirile sale să fie organizate în interesul colectivului din care face parte, îl învață să-și impue o disciplină liber consimțită, să poată căpăta un simț colectiv. În întreceri îl face să-i aprecieze pe cei din jurul său, să se aprecieze pe sine la justa valoare, putând să-și cunoască defectele și calitățile, învățându-l să fie modest. Clubul trebue să aibă un caracter de masă. El trebue să cuprindă pe toți cei dornici de a face sport și răspândi sportul în masele de elevi. Putem să dăm aici un exemplu foarte bun, de felul cum a fost înțeles acest caracter al sportului în U.R.S.S. Asociația „Dinamo", a mobilizat un numir de 2.000.000 membri, având cele mai mari stadioane în U.R.S.S. Clubul nostru trebue să antreneze câți mai mulți sportivi, lucru care dă un caracter de amploare competițiilor. În clubul U.A.E.R-ului trebue să domine morala nouă, a sportului.

O trăsătură fundamentală care deosebește sportul de astăzi de cel din trecut este nivelul său moral ridicat, este lupta contra profesionismului sub orice formă, este faptul că toți sportivii trebue să fie amatori.

Iată calea pe care va fi îndreptat sportul în clubul nostru. Așa dar, rolul clubului este de a da sportului atenția cuvenită astăzi pentruca într'adevăr el să devie un bun de mase în R.P.R.

VIERU DORIN
Membru în Comitetul Local U.A.E.R.

Concursul literar al ziarului „Opinia"

Pentru a da posibilitate unui număr cât mai mare de elevi să participe la concursul literar al ziarului nostru, am hotărât să prelungim data primirii materialelor până la 25 Ianuarie, urmând ca la 5 Februarie să publicăm rezultatul concursului.

Reamintim obiectivele concursului: El este deschis pentru elevii școlilor elementare și medii.

Concursul conține un premiu pentru o poezie inspirată din activitatea creatoare a muncii și unul pentru o schiță sau o nuvelă din activitatea de toate zilele e elevilor. În caz că se vor prezenta mai multe lucrări bune se vor acorda mai multe premii însemnate.

Unul din obiectivele întrecerilor noastre: FRECVENȚA

Clasa muncitoare din R. P. R. a cucerit puterea politică și economică și în frunte cu partidul său de avantgardă P.M.R., luptă pentru construirea socialismului. Studenții și elevii de azi, vor fi mâine inginerii, medicii, contabilii, profesorii țării noastre. Lor le revine sarcina de se a pregăti temeinic, pentruca ieșiți de pe băncile școlii să poată fi folositori patriei.

Tineretul studios pășind într'o școală nouă și mentalitatea lui trebue să fie nouă. Vechea atitudine de chiul, lipsa fără motive serioase, nu mai trebue să existe. Elevii trebue să-și îndeplinească sarcina principală pe care poporul muncitor le-o pune în față: aceea de a învăța. Învățătura nu poate fi însușită temeinic fără o frecvență cât mai bună.

Deaceea s'au organizat întrecerile între clase, în școli și între școli privind frecvența regulată.

Metodele de lucru a acestor întreceri nu se ascund pentruca întrecerea să nu se transforme în concurență. Pentru a porni o întrecere trebue să se creeze și condițiile favorabile, să se schimbe însăși felul de a munci, să se găsească noui metode de lucru pentru a ajuta tuturor colegilor. Lipsa dela școală, întârzierile, trebuesc combătute cu toată energia și sub diferite forme dela elev la elev, în sedințe, în adunări, în gazeta de perete.

Oglinda întrecerilor sunt graficele. Ele sunt necesare căci arată felul cum am înțeles sarcina deosebită ce ne stă în față: de a fi mereu prezenți, de a învăța și a lupta pentru construirea socialismului.

TEODOR ECATERINA
Secretar al Comitetului Local U.A.E.R.

Informații

— Joi, 16 Noembrie a. c., la orele 18, a avut loc prima ședință literară a U.A.E.R.-ului, unde s'au discutat producțiunile literare ale colegilor.

— Un patinoar se va deschide în această vacanța la liceul Nt. 2 de băeți.

— Actualmente sunt în curs de desfășurare campionatele de șah pe școli. Primii clasați dela fiecare școală își vor disputa întâietatea pentru deținerea titlului de campion școlar.

— În ziua de 23 Decembrie a. c. la ora 9 jumătate dimineața va avea loc în localul școalei tehnice administrative de băeți, într'un cadru festiv, deschiderea clubului UAER.

— Duminică 12 Decembrie a. c. în sala de festivități a liceului Nr. I de băeți a avut loc festivalul artistic, dat de către echipa artistică locală UAER.

— S'a început săptămâna aceasta campionatul de tenis de masă, între școli.

Iosif Vissarionovici Stalin

(Urmare din pag. I-a)

propierea cercului polar. Întors în Petersburg e numit conducător al „Pravdei".

În Mai 1917 e ales membru în Biroul Politic al Partidului.

Alături de Lenin, el conduce cu siguranță clasa muncitoare, aliată cu țărănimea muncitoare și popoarele oprimate pe calea eliberării ei.

Stalin a condus cele mai grele operațiuni pe fronturile de luptă împotriva capitaliștilor și a armatelor interviniste.

Ar fi suficient să amintim că eliberarea Țaritinului (Stalingradului) de astăzi n'a dat posibilitate albilor să înfrângă Revoluția.

Stalin l-a înfrânt pe Kolceak, pe Denikin, pe Wrangel. El a făurit Armata Roșie, el a creat corpul de comisari politici ai regimentelor, el a fost inspiratorul și educatorul lor.

Stalin a fost partizanul N.E.P-ului, în vremea când necesitatea unei atari politici era impusă de condițiile obiective, el a condus Statul Sovietic după moartea lui Lenin, ale cărui învățăminte le-a respectat cu sfințenie. Sub conducerea lui, și după indicațiile lui, s'a trecut la industrializarea țării, la colectivizarea agriculturii, la crearea marii familii a popoarelor sovietice.

Sdrobind curentele antileniniste ale troțkiștilor, zinovieviștilor și bucharinițtilor, Stalin a generalizat tot tezaurul leninist în lucrările sale „Bazele Leninismului" și „În jurul problemelor leniniste", el a arătat care este drumul industrializării socialiste, al colectivizării, el a dus mai departe teoria lui Lenin despre Stat, arătând condițiile de existență a unui Stat comunist chiar în încercuirea capitalistă.

Stalin a ridicat la lumină popoare înapoiate, el a făurit o intelectualitate și o cultură nouă. El e ctitorul noului societăți.

Pentru înarmarea politică și ideologică a tinerelor generații, Stalin a scris „Cursul scurt de istorie a Partidului Comunist (b) al Uniunii Sovietice".

Tot el a condus oștirile și a mobilizat toate energiile pentru înfrângerea nazismului și eliberarea popoarelor dinlăuntru și din afara granițelor Uniunii.

Astăzi Stalin conduce oamenii sovietici în lupta lor pentru construirea celei dintâi societăți comuniste. Astăzi Stalin conduce lagărul păcii și al democrației.

Învățător al proletariatului internațional, eliberator de popoare, ctitor al noului societăți, teoreticianul, conducătorul politic și militarul Stalin, iubit și admirat de toată omenirea progresistă, este un exemplu de modestie, de bunătate, de înțelegere, de devotament pentru clasa muncitoare.

În ziua când împlinește 69 de ani, dorința fierbinte, unanimă a celor ce muncesc din lumea întreagă este ca marele Stalin să trăiască mulți ani spre binele și propășirea omenirii.

Slavă genialului conducător de popoare și oști, marelui dascăl al proletariatului, învățătorului și îndrumătorului nostru, urmașului lui Vladimir Ilici, Generalissimul Iosif Vissarionovici Stalin!

PUNCTE

Cu ocazia zilei de 21 Decembrie, când marele conducător de popoare păsește în al șaizeci și nouălea an de viață, este închinat aproape întreg ultimul număr al revistei „Flacăra".

Poezille

închinate Generalissimului Stalin, scrise cu o căldură deosebită sunt semnate de poeții Nicolai Tăutu („Scrisoare constructorului mileniului trei") Vornic Basarabeanu („Slavă lui Stalin"), Iuliu Rațiu („Sărbătoarea"), Vintilă Ornaru („Deportatu"), Ioan Gh. Bodiei („La Kremlin") și Suzana Deiciu („Cântec pentru Stalin").

Cântecele popoarelor sovietice

publicate în traduceri realizate oglindesc de asemenea nemărginita dragoste a tuturor naționalităților din U.R.S.S. pentru Iosif Vissarionovici Stalin, genialul învățător și îndrumător al clasei muncitoare.

Succesul artiștilor plastici ieșeni

La expoziția oficială de Stat din Capitală, de un frumos succes s'au bucurat lucrările artiștilor plastici ieșeni, ce și-au găsit cu această ocazie prețuirea operelor lor ce oglindesc realitățile muncii și ale poporului muncitor din țara noastră.

Cenaclul literar ieșan

Viitoarea ședință a cenaclului literar ce a luat de curând ființă la Iași va avea loc Vineri 24 Decembrie orele 18 în amfiteatrul „Al. Philippide" dela Fac. de Litere.

Petru Dumitriu

publică în coloanele revistei „Contemporanul" o nuvelă de amplă respirație, „Bedros din Bazargic", plină de culoare și pitoresc.

Cărți pentru copii

Au apărut în Editura de Stat următoarele cărți pentru copii: „Mangusta" de Boris Jitkov, „Carnetul unui școlar" de Mair Radovan, „Păcală" de Siminel Ghiorghiu, „Teatru pentru copii" de Maia Radovan, etc., etc. cărți scrise de scriitori cunoscuți ca Cezar Petrescu și Ion Pas precum și de autori tineri ca Alex. Șahighian, Vlad Mușatescu, G. Gusti, etc.

Viitoarea premieră

a Teatrului din Iași va avea loc Sâmbătă 25 Dec. ziua I-a de Crăciun cu piesa sovietică „Andriușa cel isteț" în dir. de scenă a d-lui Ion Dracu.

Romeo și Julieta la Radio

De curând a fost transmisă la Radio București opera lui Shakespeare „Romeo și Julieta". Adaptarea textului pentru teatrul radiofonic aparține d-nei Ina Otilia Ghiulea, cunoscuta artistă ieșană.

„O scrisoare pierdută"

Capodopera lui I. L. Caragiale se joacă la București în ziua de 22 Decembrie pentru a patru suta oară. Cu acest prilej d. Zaharia Stancu, directorul Teatrului Național din București va rosti un cuvânt introductiv. Și Teatrul ieșan ar trebui să-și pună deasemenea problema reprezentării lui Caragiale în adevăratele lui sensuri.

Libertatea lor...

(Urmare din pag. I-a)

este înțeleasă libertatea în țările burghezo-capitaliste. E o libertate pe hârtie; ipocrită.

În realitate omul e înlănțuit de o aspră organizare economico-socială, fiind un obiect la discreția exploatatorilor. Singura „libertate" a omului muncitor e aceia de a trăi în mizerie și a muri de foame.

În țările cu adevărat democratice, este legiferat dreptul la muncă și se veghează realmente ca fiecare om să capete întrebuințare socială, conform cu aptitudinile lui.

În asemenea țări nu există exploatarea brațelor de muncă, nu există om flămând și șomer.

Liberat de inegalitatea și exploatarea economică, omul devine într'adevăr liber.

În țările capitaliste, libertatea a devenit o idee luată în deșert; iar omul apăsat și decepționat de tot soiul de constrângeri injuste, nu mai poate face deosebire, între viața în închisoarea, propriu zisă, sau viața în societate, — acea societate capitalistă care nu-i decât deasemenea o vastă închisoare pentru omul muncitor ...

Primul volum al Operelor lui I. V. Stalin

Editura P. M. R.

Editarea operelor lui I. V. Stalin este un important eveniment în viața ideologică a unui partid muncitoresc, pentrucă opera e tovarășului Stalin sintetizează uriașa experiență istorică a luptei partidului bolșevic pentru victoria revoluției socialiste și construirea societății socialiste.

Primul volum din Operele tovarășului Stalin cuprinde lucrări scrise în perioada dintre 1901 și Aprilie 1907, în perioada când, „ideologia și politica leninismului nu fusese deplin elaborată".

O parte din aceste articole au fost publicate în ziarul georgian „Brdzola" creat de tovarășul Stalin.

În ele, tovarășul Stalin apără unitatea teoriei și practicei revoluționare, în vederea acelui pas însemnat în istoria mișcării muncitorești care a fost îmbinarea mișcării muncitorești cu socialismul. Lupta muncitorilor căpătând un caracter politic tot mai pronunțat, tovarășul Stalin arată în alte articole că „social-democrația are nevoie de o organizație puternică și strâns unită și anume: organizația partidului strâns unită prin principiile fundamentale și prin concepțiile de ordin tactic".

Un loc de frunte îl ocupă lucrările consacrate apărării bazelor ideologice ale partidului marxist, și anume; două scrisori din Cutais „Răspuns „Social-Democratului" și „Pe scurt despre divergențele din partid".

Bazat pe cele arătate de Lenin, tovarășul Stalin demonstrează că proletariatul își însușește ușor ideile socialiste. Dar pentrucă el nu este în stare să elaboreze socialismul prin propriile lui forțe, îmbinarea mișcării muncitorești cu socialismul este posibilă numai prin introducerea teoriei științifice a socialismului din afară. Astfel, tovarășul Stalin ne arată cum gândirea revoluționară stând mereu de veghe, își pleacă urechea la mișcarea practică aruncând lumină asupra fiecărui pas al ei.

Lucrarea „Clasa proletarilor și partidul proletarilor" care deasemenea fac parte din vol. I al Operelor tovarășului Stalin, apără principiul leninist al construirii partidului, interesele vitale ale clasei muncitoare și partidului ei chemat a fi organizația combativă a proletarilor care luptă.

În articolul „Cum înțelege social-democrația problema națională", tovarășul Stalin definește fondul problemei naționale așa cum o înțelege proletariatul: „pentru victoria proletariatului în lupta pe care o duce este nevoe de unirea tuturor muncitorilor, fără deosebire de naționalitate". Tovarășul Stalin arată că trebue să li se explice proletarilor de diferite naționalități, importanța unității intereselor lor pentru victoria în lupta ce o duc.

Fundamentând ideia leninistă a transformării revoluției burgheze în revoluție democratică, tovarășul Stalin a arătat într'o seamă de lucrări cuprinse în vol. I că: „Forța principală a acestei revoluții este proletariatul dela orașe și sate, iar stegarul ei este partidul muncitoresc social-democrat". La congresul al IV-lea al P. M. S. D. R. în 1906, tovarășul Stalin, în discursul „Despre momentul actual" cuprins tot în vol. I a arătat în legătură cu divergențele din partid că nu e posibil decât: „Sau hegemonia proletariatului, sau hegemonia burgheziei democrate"—pentru că în partid problema se pune în felul următor: „În revoluția actuală, proletariatul conștient trebue să fie hegemon, sau trebue să se târască în coada democraților burghezi.

Vol. I se încheie cu lucrarea „Anarhism sau socialism" în care sunt lămurite bazele teoretice ale Partidului marxist—materialismul dialectic și materialismul istoric, problemele revoluției socialiste și ale dictaturii proletariatului, însemnătatea Partidului marxist, conducătorul politic al clasei muncitoare.

Lucrarea are 3 capitole; I. Metoda dialectică, II. Teoria materialistă, III. Socialismul proletar, care arată că marxismul nu este numai teoria socialismului, ci o concepție integrală asupra lumii, un sistem filosofic din care decurge socialismul proletar al lui Marx.

Demonstrând cu profunzime acest principiu privitor la legătuza indisolubilă dintre socialismul proletar și concepția materialismului dialectic asupra lumii, tovarășul Stalin a contribuit la opera de pregătire teoretică a partidului bolșevic, la opera de educare a cadrelor partidului.

Tovarășul Stalin a arătat în această lucrare că baza teoretică a socialismului științific este teoria materialistă a lui Marx și Engels, că baza tactică a socialismului științific este teoria luptei de clasă intransigentă, care e arma cea mai bună în mâinile proletariatului.

În perioada ce s'a scurs de când tovarășul Stalin și-a scris lucrările ce au intrat în primul volum al Operelor sale, clasa muncitoare din Rusia și partidul ei au străbătut un drum lung și glorios.

Astăzi, clasa muncitoare din Țara Sovietelor este forța conducătoare care îndrumează desvoltarea societății și realizează o operă constructivă, creatoare, la baza căreia stă teoria marxist-leninistă desvoltată și dusă mai departe de marele conducător Stalin care întrunește în persoana sa geniul de organizator cu cel de teoretician și gânditor, și care insuflețește lupta pentru continua înflorire a Patriei Sovietice.

INFORMAȚIUNI

Reorganizarea Comitetului sindical C.A.M.

In prezența unui delegat al Uniunii Sindicatelor C.A.M și a d-lui A. Vigderovici, secretarul consiliului sindical județean Iași, a avut loc de curând o ședință a Sindicatului CAM din Iași în cadrul căreia s'a reorganizat comitetul. Acesta are acum următoarea componență: președinte: Talic Valentina, vicepreș.: Vizitiu Aurel, Secretar; Stati D., organizatoric: Lascar D., economic: Drăgoi Alex., cultural: Alexandrescu Elena, femenin: Gorceag Ecat., tineret: Frost Elena, sport: Uriac Mircea, cadre: Teodorescu Ion, ad-tiv: Tarlef Petru, social: Cociș D-tru.

Comisia pentru încadrarea personalului dela Spitalele naționalizate

S'a instituit următoarea comisie pentru încadrarea personalului din spitalele naționalizate din cuprinsul Inspectoratului General Sanitar Iași: Dr. Vl. Bușilă, insp. g-ral Sanitar, Iași; Dr. N. Apostol, delegat al Ministerului Sănătății, Gh. Cristea, șeful serv. cadre, dr. Herman Nuță, delegatul Uniunii Sindicatului Sanitar din Județ.

Preschimbarea cartelelor

Direcția Comercială Județeană a decis prelungirea termenului de preschimbare a cartelelor de alimente pe trimestrul Ianuarie-Martie 1949 până la 24 Dec. 1948 inclusiv.

Dela Crucea Roșie

In cadrul unei ședințe care a avut loc Duminică la sediul Societății de Cruce Roșie, filiala Iași, ședință prezidată de d-na Anastasia Anastasescu, deputat și membră în comitetul de conducere a filialei, s'a trecut la reorganizarea unităților de Cruce Roșie din cadrul instituțiilor locale.

Păsări de rasă pentru țărănimea muncitoare

Ministerul Agriculturii a repartizat pentru județul Iași un prim lot de 200 de cucoși de rasa Rode Island, de prăsilă. Aceștia au și fost transportați la Iași, urmând a fi repartizați țăranilor muncitori, în vederea ameliorării stocului de găini.

Procuror de serviciu

Intre 20 și 27 Decembrie cor. va face de serviciu pe oraș dl. procuror M. Mironescu, cu domiciliu în Iași, strada Vasile Conta Nr. 22. Telefon 2108.

Vizarea facturierilor și bonierelor pe 1949

Administrația Financiară din Iași aduce la cunoștință comercianților din localitate să se prezinte cu facturierele și bonierele pentru a le viza pe anul 1949.

Angajări de profesori

Se fac următoarele angajări de profesori pentru anul II de lichidare al Școalei de moașe din Iași, din anul școlar 1948—1949:

Dr. Carare Neculai, pentru anatomie și fiziologie specială, dr. Mărțu D-tru, pentru patologie externă și mică chirurgie, dr. Goldemberg Nardusia, pentru patologie internă, dr. Bonciu A., pentru boli de copii și îngrijirea copilului bolnav, dr. Mărculescu Titus, pentru igiena mamei și a copilului (puericultura), prof. dr. Dobrovici V., pentru obstetrică, dr. Goldemberg Betty, pentru ginecologie, dr. Munteanu Mircea, pentru boli sociale (venerice), dr. Popovici Mihai, pentru boli contagioase.

Farm. Sava Aurelia, pentru farmacologie și administrarea medicamentelor, Tandoră Valentina, pentru nutriție și dietetică, dr. Ioan Artenie, pentru statistică vitală, insp. ocrot. Codreanu L., pentru asistență socială, asist. ocrot. Simonescu L., pentru gospodărie, dr. Georgeta Ionescu, pentru educație cetățenească.

*

Se fac următoarele angajări de profesori pentru anul I de lichidare a Școalei de surori infirmiere Iași, pentru anul școlar 1948—1949:

Dr. Jitaru Ioan, pentru 90 ore patologie chirurgicală, dr. Teodorescu Leonid, pentru patologie internă, dr. Goldemberg Bety, pentru obstetrică și ginecologie, dr. Trosc Viorica, pentru puericultură și pediatrie, dr. Popovici Mihai, pentru boli infecțioase.

Dr. Speranță Teodor, pentru dermato-venerice, doctor Rusu Gheorghe, pentru radiologie, dr. Briesse Florica, pentru neurologie și psihiatrie, d-ra Tandoră Valentina, pentru dietetică și nutriție, d-na Popovici Valentina, pentru tehnica îngrijirii bolnavilor, dr. Artenie Ioan, pentru statistică și legislație sanitară, Spânu Paraschiva, pentru gospodărie, dr. Duca Mihai, pentru educație cetățenească.

Judiciare

Fals în acte publice și întrebuințarea abuzivă a sigiliului

Dl. procuror G. Vuza dela Parchetul Tribunalului Iași, a cercetat cazul lui R. Focșa, domiciliat în Iași, strada Muzelor 12.

Focșa fiind numit în vara anului 1946 în funcția de notar al comunei Țutora, a preluat odată cu serviciul și stampila rotundă cu inscripția „Notariatul comunei Țutora". Această stampilă a fost necesară pentru legalizarea copiilor ce se aflau la Primărie.

După câtva timp dela instalare, Focșa și-a comandat încă o stampilă cu același inscripție. Stampila a adus-o la Iași folosind-o într'un fals. Anume, fiind solicitat de Th. Andronovici să-i dea stampila, Focșa i-a încredințat-o pe timp de trei zile. Andronovici a avut nevoe de sigiliu pentru a-și confecționa un buletin fals întrucât fiind urmărit cu un mandat de arestare pentru crimă de sabotaj, voia să dispară din localitate.

In adevăr după trei zile dela încredințarea ștampilei Andronovici întâlnindu-se cu Focșa i-a arătat că și-a întocmit un nou buletin pe numele Ion Mihăilescu din com. Țutora. Procurorul a trimis în judecată pe R. Focșa cu concluzii de arestare pentru întrebuințarea abuzivă a sigiliului adevărat și fals în acte publice.

Dosarul a fost înaintat unui cabinet de instrucție cu mențiunea de a se face cercetări în ceeace privește falsul pus în sarcina lui Th. Andronovici.

Abuz de încredere

A fost trimis în judecată Ion Grigoraș din comuna Focuri (jud. Iași). Acesta a luat dela consăteanul său P. Pleșa mai multe unelte agricole cu împrumut și deși a trecut termenul refuză să le restitue.

Vătămare

S'a întocmit rechizitoriu public împotriva numiților Alexandru Șt. Pricop și Ion Al. Pricop din comuna Letcani, care au bătut grav pe consăteanul lor Ștefan Petrăraș.

La Cartea Rusă

găsiți cărți din

Edițiile: PMR

CARTEA RUSĂ

Edit. de Stat

și C.G.M.

PIERDUT carnet de studentă Facultatea de Științe Naturale pe numele Drob Olga str. Florilor No. 9 A îl declar nul.

Secretarul general al Ministerului de Justiție la Iași

Dl. Bona, secretarul general al Ministerului de Justiție se află la Iași.

D sa a avut ieri o consfătuire cu personalul didactic al școlii juridice de un an.

Angajamentele muncitorilor dela „Țesătura" pentru sporirea și îmbunătățirea produselor

(Urmare din pag. I-a)

cheme în întrecere pe Pascaru Maria, pentruca toate țesătoarele de acolo, care lucrează la 3 și 4 războae, să-i urmeze pilda.

— „Eu o chem la întrecere pe Elena Potop și-mi iau angajamentul s'o depășesc până la 30 Decembrie", a făcut Pistol Elena.

Greu a fost numai începutul, că apoi chemările la întrecere s'au ținut lanț.

Ifrosi Safira, Cornea Elena, Pascaru Maria, Rusu Eugenia și alte fruntașe ale secției, care muncesc la câte 4 războae, cu făcut totul pentru a antrena în lupta împotriva rămânerilor în urmă, pe cele ce încă nu participaseră până atunci în întrecere.

— „Să nu ne lăsăm tovarășe, că ne-o iau înainte cei din secția vecină", li se adresa țesătoarea Andronic Alexandrina, propunându-și totodată să cheme în întrecere socialistă în cinstea lui 30 Decembrie tovarăși din secția alăturată.

Rezultate

In acest fel, o secție după alta,—deși cam tardiv,—la fabrica „Țesătura" muncitorii sunt angrenați în întreceri socialiste, urmărind ridicarea și îmbunătățirea produselor.

In acest sens, decă în secțiile de țesătorie nu se cunosc încă rezultatele, deoarece comitetul de întreprindere n'a înțeles încă necesitatea graficelor sau diagramelor, în schimb în secțiile de preparație, în special la apret se observă o serioasă îmbunătățire a calității muncii.

Iar dacă șeful tehnician al preparației, s'ar ocupa mai intens de bunul mers al producției, lăsând la oparte preocupările mărunte, fără îndoială că s'ar putea ajunge la un progres general.

Prin străduințele tuturor muncitorilor din fabrică, problema deșeurilor, a fost ca și remediată, prin reducerea procentajului cu 1 la sută față de luna precedentă.

*

Desigur că lipsuri mai sunt destule la fabrica Țesătura, însă mergând pe acest drum pe care au pășit acum și ascultând îndemnurile Organizației de Partid, muncitorii vor putea să lichideze o parte din lipsuri, până la 30 Decembrie, iar restul în întrecerile socialiste, ce se vor desfășura în cadrul muncii planificate.

Activitatea centrelor de lapte

(Urmare din pag. I-a)

stări de lucruri mai sunt încă multe de făcut și cu sprijinul maselor muncitoare din întreaga țară, dela orașe și sate, lucrurile vor căpăta cu timpul un alt aspect.

Deaceea, pentru moment, Ministerul Sănătății a înființat aceste centre de lapte prin care se distribuie atât pentru mamele gravide cât și pentru copii, importante cantități de alimente.

Această distribuire trebue să fie însoțită însă de o intensă acțiune de lămurire. Mamele trebue să fie sfătuite să vină în mod regulat la centrul de lapte să ridice pe lângă rațiile alimentare respective și complexul de vitamine (A, B, C și D) atât de necesar pentru o bună creștere a copiilor.

In această acțiune de propagandă sanitară sunt antrenate pe lângă organele Ministerului Sănătății și organele administrative locale, organizațiile politice și de masă etc.

In comunele Prisăcani, Voinești, Copou, Poeni, Grepnița, organele locale își fac datoria așa cum trebue și de aceea centrele de lapte înregistrează o frecvență care atinge în multe cazuri un procentaj de sută la sută.

Alte centre, cum ar fi cel dela Erbiceni de exemplu, au rămas cu mult în urmă, tocmai din cauza faptului că lucrurile nu au fost luate în considerație cu toată seriozitatea. O situație identică era și în circumscripția Tg. Frumos, dar aici în ultimul timp a început să se depună o activitate mai serioasă.

Printr'o activitate mai coordonată și mai susținută a organelor citate mai sus, trebue să se ajungă la îmbunătățirea centrelor de lapte pe întreg cuprinsul județului Iași.

Sport

C. F. R. Iași a fost eliminată din Cupa R. P. R. de tennis de masă

Surprinzătoare rezultate la proba individuală

Regionalele Cupei R. P. R. la tennis de masă, disputate Duminică dimineață în sala O. S. P. au însemnat o mare surpriză, atât din punct de vedere al rezultatelor înregistrate, cât și al jocului desfășurat de oaspeți, în speță Macaby Rădăuți.

Pe echipe, CFR-ul a fost eliminat din Cupă, iar la proba individuală, doi reprezentanți ai Iașului au fost deasemeni eliminați.

Iată deatfel rezultatele tehnice:

Grapștein (R)—Albin (I):2-0.

Heifferman (R) — Braescu (I): 2-1.

Singer (R)—Bogza: 2-1.

Heifferman (R) — Albin (I): 2-0.

Bogza (I)—Grapștein (R): 2-1.

Singer (R)—Brăescu (I): 2-1.

Rezultat final: 5-1 pentru Macaby-Rădăuți.

*

La individual s'au înregistrat următoarele rezultate:

Iticovici (I) — Stetinger (R): 3-0.

Bogza (I)—Grapștein (R): 3-0.

Singer (R)—Laufer (I): 3-0.

Heifferman (R) — Albin (I): 3-0.

Heifferman (R) — Singer (R): 3-0.

Bogza (I)—Iticovici (I): 3-2.

In urma acestor rezultate, s'au calificat pentru finalele dela București următorii jucători: Bogza și Iticovici (Iași). Heifferman și Singer (Rădăuți).

Știri sportive

Primul match de Hockey al sezonului, la Iași

H. C. Macaby—H. C. Electrica: 4-2 (0-0) (2-1)

Duminică după amează, patinoarul dela Strandul Iașilor a găzduit primul match de hockey al sezonului: Macaby CDE-Electrica. După un joc aprig disputat, alb-albaștrii au învins cu 4-2. Au marcat: Ginel Placinteanu (3) și Kaufman Micky (pentru Macaby): Tinel Ciudin (2) pentru Electrica. Au asistat circa 300 de spectatori. Au arbitrat corect dl. prof. V. Ultimescu. Echipele s'au prezentat în următoarele formații:

Macaby CDE: Moscu, Rick. Kauffman, Placinteanu, Marolescu.

Electrica: Gurcăneanu, Ciudin I, Avram, Gheorghian, Ciudin II.

In numărul viitor vom reveni cu o amplă cronică a matchului, precum și cu o serie de considerațiuni asupra hockey-ului ieșean, posibilități de afirmare și ridicare, etc.

Rezultatele galei de box de Duminică seara

Duminică seara a avut loc în sala O.S.P. (fostă „Sport și Muzica"), o mare gală de box, în cadrul căreia au evoluat cei mai valoroși pugiliști ai Iașului.

Dăm mai jos rezultatele tehnice, urmând a reveni într'un număr viitor, cu comentarii ample:

1) Mihaila d spune la puncte de Ionescu.

2) Stângaciu face match nul cu Anastasiu.

3) Maricuța învinge prin K. O. în repriza III-a pe Enache.

4) Buzac dispune prin K. O. în repriza II-a de Gâlcă.

5) Mul își însușite victoria la puncte în fața lui Ferestruoaiei.

6) Grecu termină nedecis cu Popa Vasile.

Maestrul Leonida Cotidis a făcut o demonstrație în compania lui Dincă Th.

Conferință sportivă

Duminică dimineața, în fața unui numeros public, a avut loc în sala cinematografului Sidoli, conferința d-lui prof. I. Hagi, care a tratat despre: „Sportul în Republica Populară Română".

După conferința d-lui prof. I. Hagi a rulat filmul „Rapsodia Caucaziană".

Până la ce dată se pot face afilierile la FRHG

La 25 Decembrie se închide termenul de afiliere și schimbare a legitimațiilor la Federația Română de Hochey pe gheață.

Pentru afiliere se depune o taxă de 500 lei, iar taxa pentru schimbarea unui carnet este de 60 lei.

Cinema Trianon

Prezintă astăzi

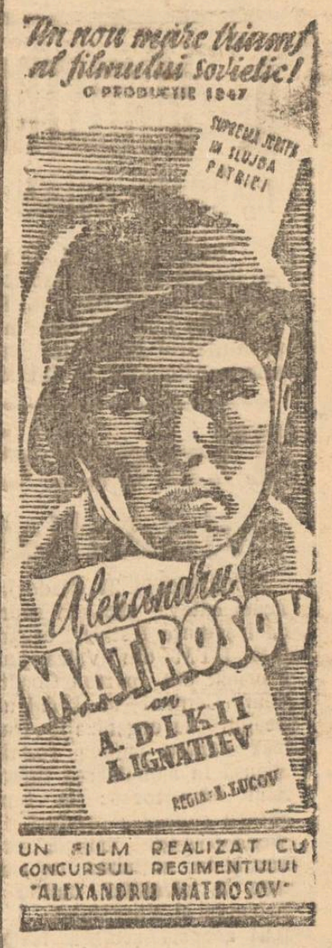

Completare Jurnal O. N. C.

Provincia

Înființarea unui curs de limba rusă la Vaslui

Din inițiativa membrilor de partid, funcționarii Prefecturii Vaslui au înființat un curs gratuit de limba rusă. S'au înscris până în prezent 35 cursiști. Cursurile au început la 13 Decembrie crt., fiind predate de către Ana Solomon și vor avea loc în fiecare Luni și Joi între orele 16—17. La acest curs se primesc înscrieri și de funcționari dela alte instituții.

Conferințe

In cadrul Filialei locale ARLUS, au avut loc zilele trecute, în amfiteatrul liceului teoretic mixt din localitate, conferințele: „Cooperația în URSS", ținută de d. profesor Petru Ciocan și „URSS. țara unde nu există vrăjbă între popoare", ținută de d. înv. Ștefan Prodan.

POST BUN

găsiți învățând DACTILOGRAFIA **(mașina de scris)**, ce se poate învăța în foarte scurt timp și convenabil de **oricine**, la **orice vârstă** și cu **oricâte clase de școală**, asigurându-vă astfel o profesie intelectuală bănoasă și de viitor.

Sunt cursuri speciale pentru începători și avansați. Cursul durează 3 luni, dar se poate învăța și în **15 zile.** — Se eliberează **Certificat** de absolvire.

Se poate învăța: STENOGRAFIA, CONTABILITATE, CORESPONDENȚA, LUCRĂRI de BIROU și LIMBI STRAINE, ca Rusa, Germana, Franceza, Engleza și Ebraica.

Se **scrie**, se **copiază** și se **traduce** orice acte în și din limbile de mai sus. Sindicaliștii au **reducere.**

Inscrieri se primesc **zilnic** la orice oră la „**Cursul practic** de STENO-DACTILOGRAFIE din str. Muzeelou Nr. 9 (vis a vis de Liceul „Oltea Doamna").

JUCĂRII LA „Cartea Rusă"

La Cartea Rusă

se fac

abonamente

la toate ziarele și revistele ce apar la Moscova

CINEMA PHOENIX S. A SOVROMFILM

Prezintă premieră

O realizare excepțională a studiourilor Sovietice din Kiev

Căi albastre

cu P. Kadaculkov, Romanov, I. Liubimov, S. Stolarov

Programul viitor **Când trandafirul înflorește**

Cinema SIDOLI S. A. SOVROMFILM

Prezintă un nou film sovietic 1948

IUBIREA MEA

cu C. SMIRNOVA, V. COBER, I. PEREVERZEV

Completare: Jurnal O. N. C. 51

De Crăciun, revelația stagiunii un minunat film sovietic

Când trandafirul înflorește

OPINIA

ULTIMELE ŞTIRI

D. MINISTRU VASILE LUCA
vorbeşte astăzi despre I. V. Stalin

BUCUREŞTI 21. (Rador). — Comitetul Central al Partidului Muncitoresc Român anunţă, că azi Marţi 21 Decembrie ora 16 d. a., în sala mare a Ateneului Român, d. Vasile Luca secretar al Comitetului Central al P.M.R., şi ministrul finanţelor, va vorbi despre I. V. Stalin, marele continuator al lui Marx, Engels şi Lenin.

Tineri din U.T.M.
evidenţiaţi în muncă

BUCUREŞTI 21 (Rador).— Acum câteva zile, în cadrul unei şedinţe festive, organizaţia UTM din Valea Jiului a primit din partea Comitetului Central al UTM-ului steagul de organizaţie fruntaşă pentru munca rodnică depusă în mobilizarea tineretului muncitoresc la lupta pentru ridicarea producţiei şi productivităţii muncii, precum şi în acţiunea de ridicare a nivelului politic şi ideologic al tineretului.

La această şedinţă festivă care a avut loc în sala Teatrului Muncitoresc din Petroşani, au luat parte d-na Maria Sârbu deputat din partea Comitetului Judeţean al P. M. R., Fazecaş din partea C. C. al U. T. M. şi un mare număr de tineri.

Au fost evidenţiaţi tineri care s'au distins în aplicarea planului de muncă al organizaţiei judeţene a U. T. M: Cornel Naiconi, Elena Federanici, Maria Pilar, Brighitta Nagy, Viorica Brebu, Braşoveanu etc.

Verificarea concertiştilor instrumentişti şi vocali

BUCUREŞTI 21 (Rador). — Ministerul Atrelor şi Informaţiilor a dat o decizie publicată în Monitorul Oficial de eri, prin care mandatul comisiei pentru calificarea soliştilor concertişti vocali şi instrumentişti instituită la acest departament, Direcţia muzicii, încetează pe data deciziei.

Se institue la acest departament, Direcţia muzicii, pentru verificarea soliştilor concertişti vocali şi instrumentişti, o nouă comisie cu următoarea compunere: Dumitru Botez, Valentin Gheorghiu, Marta Florescu, N. Secareanu, H. Bernfeld, Gabi Grubea, Gabriela Deleanu, Jeni Schiller ca secretară.

Congresul unor sindicate americane

NEW-YORK 21. (Rador). Congresul Sindicatelor din statul New York, afiliate la C.I.O., are loc în prezent.

La acest congres iau parte 800 delegaţi reprezentând aproape 1 milion membri.

Opoziţia de stânga la acest congres este reprezentată de aproximativ 200 delegaţi.

Secretarul C.I.O., Carey, a ţinut o cuvântare îndreptată contra lui Wallace şi a Partidului Progresist.

Când Carey a luat cuvântul, opoziţia a părăsit sala în mod demonstrativ.

In statul New York sindicatele C.I.O., sunt conduse de reprezentantul cercurilor de dreapta Hollander care a fost din nou reales în acest post.

Convocarea Marii Adunări Naţionale

BUCUREŞTI 21 (Rador) — Prezidiul Marii Adunări Naţionale comunică:

Se convoacă Marea Adunare Naţională pentru data de 27 Decembrie 1948 ora 10 dimineaţă în sesiune ordinară.

Americanii şi-au construit în Japonia o mare bază navală

TOKIO 21 (Rador). — Luând cuvântul la şedinţa comisiei pentru extremul orient, reprezentantul sovietic a declarat că comandamentul militar american din Japonia transformă fosta bază navală japoneză Yokosuka într'o bază navală modernă care va putea fi folosită de vase mari.

El a subliniat faptul că această măsură contravine hotărârilor dela Yalta şi Potsdam privitoare la dezarmarea şi demilitarizarea Japoniei.

In ziua următoare, purtătorul de cuvânt al departamentului de stat al Statelor-Unite a făcut o declaraţie presei în care a încercat să respingă faptul că Yokosuka este transformată într'o bază navală modernă. Dar ştirile publicate de presa americană contrazic afirmaţiile purtătorului de cuvânt al departamentului de stat. Astfel de pildă, unul din ultimele numere ale publicaţiei „News Week Magazine" conţine un articol intitulat: „Miracolele dela Yokosuka".

In articol se declară că fosta bază navală imperialistă dela Yokosuka, care se întinde pe o suprafaţă de o milă patrată, în peninsula Miura, reprezintă acum cea mai bine echipată bază a flotei Statelor-Unite în orient. Baza are 3 uriaşe docuri plutitoare (cel mai mare dintre ele este de 150 picioare pe 221) şi se găsesc acolo 30 macarale rulante. Turnătoriile şi celelalte ateliere cara se ocupă cu repararea vaselor au fost puse sub supravegherea personalului american.

Staţiunea hidroelectrică, una din principalele surse japoneze de electricitate, este în perfectă stare şi poate furniza suficientă energie electrică.

Avându-se în vedere aceste condiţii minunate, Yokosuka poate cu uşurinţă să adăpostească 2 purtătoare de avioane, 2 vase de linie 4 crucişătoare şi 16 distrugătoare.

Alte veşti confirmă că guvernul Mac Arthur violează hotărîrile luate de comisia pentru extremul orient cu privire la demilitarizarea Japoniei şi în loc de dezarmare, el construeşte această bază navală. Faptele menţionate mai sus arată valoarea declaraţiilor purtătorului de cuvânt al departamentului de stat care a încercat să nege aceste fapte.

Sporirea numărului de autovehicule R. A. T. A.

BUCUREŞTI 21 (Rador).— La data de 1 Ianuarie 1948 Regia Autonomă de Transport cu Autovehiculele RATA avea în circulaţie un pare de numai 184 autovehicule.

Prin întreceri socialiste organizate în atelierele RATA din întreaga ţară şi datorită eforturilor şi tehnicenilor, precum şi a importurilor din URSS parcul a crescut cu circa 400 la sută atingând cifra de 731 autovehicule în circulaţie.

Azi la TRIANON
Alexandru Matrosov

Joi 2 raţii, Vineri 3 raţii

Cum se distribue pâinea în vederea sărbătorilor

Pentru a veni în ajutorul populaţiei muncitoare, şi a înlesni aprovizionarea cu pâine în vederea sărbătorilor, brutăriile ieşene vor distribui pâinea după următorul program:

Mâine Mercuri pe bonul Nr. 22 (câte o raţie) Joi pe bonurile 23 şi 24 câte două raţii iar Vineri pe bonurile 25, 26 şi 27 (câte trei raţii).

In ziua de Vineri 24 Dec. brutăriile vor fi deschise toată ziua, fără întrerupere, până la ora 18.

Gerul se menţine puternic în Moldova

Institutul Meteorologic anunţă că aseară temperatura cea mai scăzută s'a înregistrat la orele 12 la Iaşi şi Bârlad unde s'a atins 23 grade.

Azi dimineaţă la orele 8 la I şi s'a înregistrat minus 21,6.

In regiunea Tecuci s'a înregistrat minus 22, pe Ceahlău minus 20, la Bacău minus 21, în Bucovina minus 13, la Galaţi minus 18, la Roman minus 19, Piatra Neamţ minus 15, Tg. Ocna minus 18, la Brusturoasa minus 17, la Rarău minus 12 grade.

Informaţiuni

SFAX (Tunis) 21. (Rador) Muncitorii care lucrează pe dragele din portul Sfax au intrat Luni în grevă pentru a protesta împotriva faptului că nu se aplică cele stabilite cu privire la nivelul salariilor.

MONTREAL 21 (Rador).— Ziarul Agence Economique et Financiere anunţă într'unul din ultimele sale numere că direcţia transporturilor canadiene a primit din partea căilor ferate canadiene o cerere de sporire a tarifelor feroviare cu 20 la sută.

Această cerere urmează unei alte cereri de acum câteva luni când se solicita sporirea tarifelor cu 15 la sută.

Ziarul adaugă că nu este probabil ca această urcare a preţurilor în domeniul transporturilor feroviare să fie ultima.

DOCTOR
A. ABERMANN
Medic de Spital
SPECIALIST în BOLI de COPII şi SUGARI
Iaşi, str. Gh. Dimitrov 30 (fost. I. C. Brătianu)
Consult 8-10 a.m. 3-6 p.m.

Salariaţi sanitari trimişi la odihnă în timpul iernei

BUCUREŞTI 21. (Rador).— La propunerea Uniunii Sindicatelor Sanitare, Confederaţia Generală a Muncii a hotărît să trimită la odihnă în cursul sezonului de iarnă, un număr de salariaţi din institutele sanitare care nu au putut pleca în sezonul de vară.

Prima serie va pleca la 5 Ianuarie la Predeal şi Borsec,

6 vagoane făină pentru copiii debili din Iaşi

In cadrul ajutoarelor masive expediate de Guvern pentru Iaşi, s'a primit recent din partea Ministerului Sănătăţii o cantitate de 6 vagoane făină pentru a fi distribuite copiilor debili şi mamelor gravide.

Intreaga cantitate de făină de mai sus va fi prelucrată în biscuiţi care se vor prepara prin adăugire de grăsime şi zahăr.

Biscuiţii astfel preparaţi vor fi distribuiţi în judeţ cât şi în oraş.

Imperialiştii americani voesc să pue stăpânire pe Orientul Mijlociu
Mărturisirile unui diplomat american

TEHERAN 21 (Rador). — Presa iraniană comentează pe larg interviewul acordat de Allen, fostul ambasador al Statelor Unite, corespondenţilor presei la Beyrut.

Ziarele din Teheran scrie că Allen a declarat că orientul mijlociu este „cea mai importantă regiune depe glob" şi că va avea fără îndoială un rol de primă importanţă în evenimentele internaţionale".

Allen a afirmat că un mare număr de întreprinderi americane doresc să încurajeze desvoltarea industrială a orientului mijlociu şi în special industria petroliferă".

In acest scop trebue alocate sume „mai importante decât cele alocate în cadrul ajutorului economic dat Europei occidentale".

Ţările din orientul mijlociu—a declarat Allen—trebue să accepte „legăturile tradiţionale", sau cu alte cuvinte ajutorul şi serviciile experţilor şi consilierilor străini.

Apoi Allen a lăudat calităţile experţilor americani, referindu-se în special la „imensele servicii" aduse de aceştia Iranului.

Comentând acest interview, ziarul "Mardom" subliniază concluzia ce se poate trage din declaraţiile lui Allen şi anume că monopoliştii americani investesc capitaluri în ţările din orientul mijlociu. Ziarul arată că influenţa economică pe care o au americanii, făcând investiţiile necesare exploatării resurselor naturale ale ţărilor din orientul mijlociu, este însoţită de „realizarea scopurilor politice" ale imperialismului american.

In legătură cu aceasta, ziarul „Mardom" atrage atenţia asupra interesului deosebit pe care l-a arătat Allen faţă de prezenţa consilierilor Americani în ţările din Orientul mijlociu.

Ziarul adaugă că aceşti consilieri sunt „agenţii imperialismului care subminează independenţa şi pace acestor ţări, încercând să le aservească intereselor lor".

Un meeting al U.F.D.R. la Iaşi
cu participarea unei delegate a Greciei libere

Eri după amiază a avut loc în sala cinematografului „Phönix", un măreţ meeting de solidarizare cu poporul grec, organizat de jud. U. F. D. R. Iaşi.

După intonarea Imnului Sovietic, Grec şi R.P.R., D-na Olga Fântână din partea U.F.D.R., Iaşi, deschide meetingul salutând prezenţa d-nei Vaghiu Vurna reprezentanta Greciei la Congresul F.D.I.F. dela Budapesta şi a d-nei Constanţa Georgescu delegata C.C. a UFDR.

Luând cuvântul d-na Vaghiu Vurna, după ce descrie câteva impresii de la Congres, arată suferinţele poporului grec şi lupta sa pentru libertate.

A urmat un festival artistic.

Abonaţi-vă „la Opinia"

Mari meetinguri pentru pace în Franţa

PARIS 21 (Rador). — In întreaga Franţă au loc meetinguri şi manifestaţii pentru pace şi libertate.

In cadrul meetingului care a avut loc la Limoges şi la care au luat parte peste 8000 persoane, a vorbit Maurice Thorez şi alţii.

Măsuri pentru stârpirea braconajului

BUCUREŞTI 21 (Rador). — Printr'o decizie, Ministerul Silviculturii a aprobat ca, începând dela 1 Ianuarie 1949, să se plătească celor care descoperă cazuri de braconaj, următoarele premii:

a) Pentru: vânat lei 10.000 pentru 1 cerb, lei 8.000 pentru o capră neagră, lei 3.000 pentru o căprioară, lei 4.000 pentru o dropie. Premiul se plăteşte indiferent de vârsta şi sexul speciei de vânat.

b) Pentru pescuit în apele de munte: lei 10.000 pescuitul prin otrăvirea apei, lei 8000 pentru pescuitul cu explozivi, lei 4000 pentru pescuitul prin răscolirea apei, pescuit cu sacul sau cu prostovolul.

Descoperitorului de braconaj la oricare alte specii de vânat decât cele două punctul a şi b., se va plăti un premiu de braconaj la pescuitul în apele de munte, practicat cu alte mijloace decât cele enumerate mai sus de lei 1500 de fiecare caz.

Dacă la descoperirea infracţiunii s'a ajuns în urma unui denunţ, atunci jumătate din premiu se va da denunţătorului, iar descoperitorul va lua cealaltă jumătate.

Deţinătorul dreptului de vânat sau pescuit al fondului respectiv, se poate constitui parte civilă cu dublul sumelor dela punctul a, şi b. de mai sus.

BIBLIOTECA UNIVERSITĂȚII IAȘI

ANUL 40 Nr. 689

ABONAMENTE

Lei 360 : : : : : : 3 luni
„ 5.000 Intreprinderi, autorități pe un an

Atelierele tipografice
IAȘI, Str. ȘTEFAN CEL MARE 50-52

4 Pagini 4 Lei

OPINIA

ZIAR POPULAR COTIDIAN

Joi 23 Decembrie 1948

Redacția
IAȘI, STR. ȘTEFAN cel MARE Nr. 51
Administrația
IAȘI, STR. CUZA VODA Nr. 59

TELEFONE:
Redacția . . (Nr. 1209
(„ 1210
Administrația . . . 2042
Serv. de noapte . . . 2088

Director C. R. GHIULEA

O nouă victorie a proletariatului

Proletariatul internațional a câștigat o nouă victorie prin unificarea partidelor muncitorești din Polonia într'un partid unic, înarmat cu teoria revoluționară marxist-leninistă, organizat pe bazele centralismului democrat.

La Congresul care s'a ținut cu ocazia acestui important eveniment în capitala Republicii Polone, delegații partidelor comuniste și muncitorești frățești au venit să aducă salutul și să sublinieze semnificația actului istoric ce se săvârșește.

Dl. Bierut a arătat că noul partid continuă tradiția revoluționară a Partidului Comunist Polon și că el va permite întărirea regimului de democrație populară și construirea socialismului.

In raportul său, secretarul noului Partid a adus prețioase contribuții privind definirea teoretică a regimului de democrație populară.

Combătând teoria după care democrația populară ar constitui un regim în care ar putea coexista elementele economiei capitaliste cu cele socialiste, dl. Bierut a arătat că democrația populară constitue un regim care reprezintă conducerea revoluționară a maselor populare îndrumate de partidul de avantgardă al clasei muncitoare, regim ce exercită într'un mod deosebit funcțiile dictaturii proletare în vederea construirii socialismului.

D-sa a analizat apoi condițiile care au facilitat istoriceşte apariția noului regim. Aceste condiții se referă la cele două puternice brese pe care Revoluția din Octombrie și victoria împotriva hitlerismului le-a făcut în frontul imperialismului,

Revoluția din Octombrie, în urma căreia s'a creiat prima putere a muncitorilor și țăranilor, a ridicat conștiința proletariatului.

I. L.

(Continuare în pag. 3-a)

Mereu „n'am rest"!

Sistemul „n'am rest" continuă atât la tramvae cât și la ghișeele de distribuire a pâinii, și la cinematografe.

Deși în repetate rânduri am cerut forurilor în drept să ia măsuri pentru remedierea acestei situații, totuși unii taxatori dela tramvae îți răspund „n'am rest", arătându-ți geanta goală. La pâine, în special restul de 50 de bani cuvenit celor care achită costul rației de 250 gr. (3,50 lei) nu se plătește cetățenilor. Și nu-i mare lucru de remediat aceste lipsuri.

Se pot schimba din vreme, eventual săptămânal, la Banca Națională, bancnote de 500-1000 lei în schimbul monetelor de 1 leu. Taxatorilor, la intrarea în tura de serviciu li se poate lăsa câte 500 lei mărunțiș, din încasările făcute cu o zi înainte. Astfel nu s'ar mai înregistra nemulțumiri.

Un vast plan de investiții pentru stațiunile de mașini și tractoare din cuprinsul Inspectoratului Iași

In cadrul pregătirilor ce se fac pentru campania agricolă de primăvară, stațiunile de mașini și tractoare din țară au un rol deosebit de important.

Sarcina acestor instituții de a pregăti din vreme buna funcționare a mașinilor și tractoarelor — devine evidentă.

După cum am arătat și în numărul de eri, stațiunea de mașini și tractoare din Podul Iloaei (din Inspectoratul Regional Iași) s'a îngrijit din timp să dea la reparat un număr de 36 tractoare, precum și toate plugurile, semănătoarele și batozele care necesită reparații.

Un plan de investiție a Stațiunilor

In consfătuirea care se ține la Regionala S. M. T. Iași administratorii stațiunilor de mașini și tractoare din cele 12 județe au expus în mod amănunțit care sunt nevoile fiecărei stațiuni în parte pentru dotarea și înzestrarea lor cu materiale nouă.

In urma expunerilor făcute, și în cadrul programului general de planificare în R. P. R. s'a organizat planul de dotare a stațiunilor de mașini în tot cuprinsul Inspectoratului.

Activitatea S. M. T. Pd. Iloaiei în campania din toamna aceasta.

In campania agricolă din toamna aceasta, stațiunea de mașini și tractoare Podul Iloaiei a arat țărănimii muncitoare cu pluguri și tractoare întinderea de 785 ha., a semănat 35 ha. și a discuit (a fărămițat pământul) 31 hectare.

In tot Inspectoratul construcțiile de remize sunt aproape terminate. In satul Budăi s'au construit trei remize (una pentru adăpostirea a 15 batoze, una pentru adăpostirea a 32 tractoare și una pentru adăpostirea mașinilor agricole).

Aceste remize sunt construite în proporție de 90 la sută.

Ce este și cui servește „naționalismul"

Marx și Engels au arătat în „Manifestul Comunist" că „istoria oricărei societăți de până azi (istoria transmisă prin scris) este istoria unor lupte de clasă". Primele dovezi *scrise* despre existența societății omenești coincid cu primele dovezi despre existența claselor sociale și a exploatării omului de către om. Suntem în epoca sclavagistă.

De atunci, trecând prin exploatarea de tip feudal — cu relații de producție între iobagi și nobili, lupta de clasă a căpătat forme din ce în ce mai accentuate.

In societatea capitalistă, noul mod de producție presupunea existența unei piețe interne cât mai largi, care absorbea mărfurile produse în întreprinderi. Deaceea, burghezia,—clasa socială care deține mijloacele de producție și exercită exploatarea asupra salariaților—a luptat împotriva fărămițării feudale, pentru închegarea unor state naționale, centralizate. Acestea ofereau securitatea necesară legăturilor comerciale și constituiau piața internă de care aveau nevoe întreprinderile capitaliste. Epoca apariției statelor moderne, naționale, reprezintă faza de ascensiune a capitalului comercial.

Pentru consolidarea acestor state în care ea însăși deținea poziția dominantă, burghezia a căutat să-și proecteze interesele ei de clasă exploatatoare în sentimentul de „unitate națională".

Așa au apărut în istorie mișcările naționale, agitațiile naționaliste, diversiunea rasistă. Naționalismul a constituit în faza de dezagregare a capitalismului, în stadiul lui imperialist, o armă în mâna exploatatorilor. Prin hipertrofierea sentimentului național, burghezia urmărea de fapt să șteargă, să înșele antagonismele de clasă înăuntrul fiecărui grup național. Mizeria tot mai cruntă a celor exploatați, trebuia astfel abătută, înăbușită. Șovinismul era cultivat în școală, în presă, în literatură. Ura de rasă era o albie artificială în care se descărcau violențele celor apăsați în realitate din cauza exploatării capitaliste.

Acest criteriu de clasificare a intereselor oamenilor după apartenența la un anumit grup național, era unul falș, artificial, tot așa de artificial cum ar fi, de exemplu acela de a împărți florile după culori, sau de a ierarhiza popoarele după rase. Ce poate avea comun un muncitor evreu dela „Țesătura" cu Max Auschnit, sau cu Erlich, fostul patron? Și ce interese comune îi poate uni pe țăranul Ion Eremie, pălmaș dintr'un sat din preajma Iașului, și pe fostul moșier, stăpân peste întinderi de sute de hectare? Orice apel la „solidaritatea" unor conaționali, sună falș... Pe bună dreptate scria Lenin: „Muncitorul care pune unitatea politică cu burghezia națiunii sale mai presus de unitatea

N. BARBU

(Continuare în pag. 2-a)

Generalul american Stilwell despre China și dictatorul „Cacahuet"

— Aspecte din China Kuomintangului. — Un dictator chinez — Despre forțele populare

Generalul Ioseph W. Stilwell era un bătrân militar pe care guvernul Statelor Unite l-a trimis în Extremul Orient, puțin timp după dezastrul de la Pearl Harbour, cu titlul mai mult teoretic de comandant al forțelor aliate din Birmania, și cu acela și mai iluzoriu de șef al statului major al lui Ciang-Kai Shek.

Sosit în India zece zile după căderea Rangoonului, el nu a putut evacua Birmania, organizând o retragere senzațională cu o mână de oameni prin jungla sălbatecă.

La armata lui Ciang

După această retragere, și-a început funcția de șef al marelui stat-major al lui Ciang-Kai-Shek.

Timp de trei zile, generalul Stilwell a dus o luptă continuă împotriva camarilei care tindea să ia puterea în China, dar care nu lua nici o clipă în serios războiul împotriva japonezilor.

Bătrânul militar, care nu avea un cap politic s'a interesat de aproape prea mult de unele „chestiuni", și-a făcut prea tare unele constatări neplăcute pentru grupul lui Ciang.

Dar în cele din urmă Stilwell a fost doborât. Departamentul de Stat l-a rechemat brutal.

Căzut în disgrație, el trăia plin de amărăciune în Statele Unite unde până și libertatea particulară îi era amenințată.

O sinucidere și unele însemnări indiscrete

Militar înainte de toate generalul Ioseph W. Stilwell s'a sinucis.

După moartea sa notele și scrisorile pe care le-a lăsat au fost adunate într'un volum a cărui publicare a stârnit un mare scandal în Statele Unite.

Se află descrise în această carte nu numai descrieri de operații militare ci și o vie galerie de șefi militari și politici chinezi, începând cu Ciang însuși pe care Stilwell îl numește „Cacahuet" și cu d-na Ciang „Madamisfina" după porecla lui Stilwell.

Prin re notațiile sale

Șt. P.

(Continuare în pag. 3-a

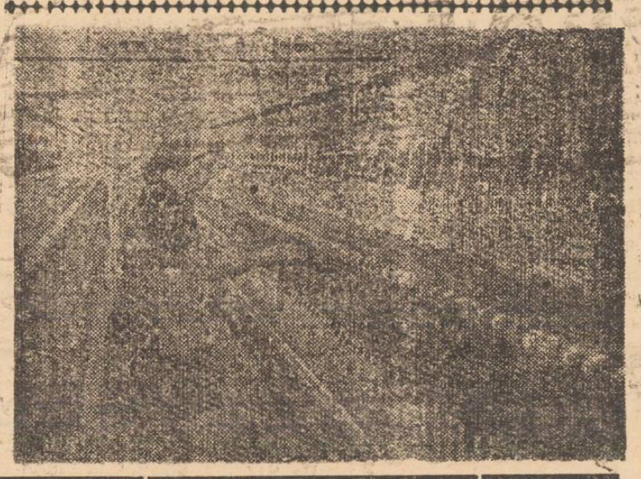

Insemnări zilnice

Paul Langevin

S'au împlinit doi ani dela moartea lui Paul Langevin, marele savant francez, devotat clasei muncitoare.

De-alungul vrețit sale a dus o neînfricată luptă în rândurile Partidului Comunist Francez, contra exploatării burgheze și a imperialismului.

Langevin este unul dintre creatorii teoriei nucleare în astronomie. El concepea progresul în știință ca un motor în plus în lupta pentru progres.

Prin îmbinarea perfectă între înalta sa valoare științifică și lupta pe care a dus-o pentru viitorul omenirii, el constitue imaginea adevăratului savant progresist.

Consiliul de Securitate

a fost convocat urgent, acum două zile, de către președintele său, delegatul Belgiei. La ordinea de zi, examinarea agresiunii olandeze împotriva Indoneziei, care s'a produs cu câteva zile în urmă.

Prin această acțiune Olanda a călcat armistițiul care fusese încheiat în Ianuarie.

Este demn de subliniat faptul că și partidul indian al congresului a votat o moțiune prin care se declară că sprijină pe republicanii indonezieni.

In acest timp, generalul Suvira, comandantul armatei indoneziene a declarat: „Vom continua să luptăm pentrucă dreptatea este de partea noastră: Suntem pentru a doua oară în fața unei agresiuni olandeze.

Editorul lui Hitler

Max Aman, editorul „operei" lui Hitler „Mein Kampf" a fost condamnat acum trei zile de un tribunal de denazificare.

Editorul cărții lui Hitler era proprietarul celei mai mari case de editură din Germania. Prin sentința Tribunalului, el a fost condamnat la zece ani închisoare și confiscarea averii, evaluată la 500.000 dolari.

Hess cere revizuirea procesului!

Tribunalul special din Japonia a hotărât că provocarea războiului de agresiune înainte de 1939 nu este o crimă. Dr. Alfred Seidl, avocatul lui Hess, s'a și grăbit să folosească sentința dela Tokio ca jurisprudență, cerând comisiei aliate de control din Berlin o cerere de revizuire a procesului clientului său. Amintim că Hess a fost condamnat în primul proces dela Nuernberg la închisoare pe viață și își execută pedeapsa în închisoarea Spandau dela Berlin.

Nu-i exclus ca imperialiștii îmblânziți de dovezile de „atașament" și „fidelitate" pentru America lui Truman-Marshall venite din partea Germanilor educați de Hitler și Hess să intenționeze a-i reabilita pe fostul trimis al „führerului" în Anglia.

Stalin în deportare, la Turuhansk

de Vera Schweizer

De multă vreme nu mai primiserăm exilații nici o veste dela Lenin. Fără știrea jandarmilor, porneam la drum, în toiul iernii, împreună cu Suren Spardarian. Ne îndreptam spre Curcika, ca să-l vedem pe Stalin. Trebuiau rezolvate o serie de probleme în legătură cu procesul în contra fracțiunii bolșevice din Dumă (care tocmai avea loc atunci) și cu chestiuni interne ale Partidului.

Era tocmai în perioada nopții polare. Zilele și nopțile se contopeau într'o noapte fără sfârșit și gerul era necruțător. Goneam fără oprire pe sănii trase de câni, dela Monastârskoe până la Curcika pe valea fluviului Jenisei în jos — 200 km. peste imense întinderi înzăpezite și pustii.

In fine, am ajuns la Curcika. Pe mal, acolo unde micul râuleț Curcika se varsă în marele fluviu Jenisei, se aflau, la distanțe mari, una de alta, câteva colibe de lemn. In imediata apropiere a malului apei, pe o mică colină, o casă de lemn, complect acoperită de zăpadă. Acolo trăia Stalin. Văzând în fața lor o casă, câinii începură să alerge din toate puterile. Tov. Stalin ne eși în întâmpinare. Sătenii ne priveau curioși-călători polari.

Iosif Visarionovici ne primi cu bucurie și căldură. In casă—o mică odăiță pătrată—, un pat de scânduri într'un colț, cu o cuvertură subțire, păturită cu grijă, pe peretele opus unelte de pescuit și vânat-plase, cârlige, pe care Stalin și le construise singur. Lângă geam, o masă lungulață cu teancuri de cărți, deasupra mesei atârna o lampă de petrol. In mijlocul camerei era o sobiță cu un burlan de fier, care dădea în antreu. In cameră era cald, fiindcă proprietarul prevăzător își pregătise destule lemne pentru iarnă. Până a ne fi scos caldele haine polare, Iosif Visarionovici dispăruse undeva. Trecură câteva minute. Deodată îl văzurăm prin geam, reîntorcându-se dela fluviu, cu un pește mare atârnând peste umăr. Suren îi eși înainte și împreună cărară în casă peștele viu, care cântărea vreo 50 de kilograme. Peștele abea încăpea pe masă. Suren și cu mine ajutarăm lui Iosif Visarionovici să-l spintece cu multă îndemânare.

„Ce e nou în Rusia, cum îi merge lui Ilici?" întrebă Stalin.

Suren îi povesti tot ce știa despre războiu, despre activitatea organizațiilor ilegale, despre legăturile cu străinătatea. Deosebit de amănunțit i-a vorbit despre războiu. Stalin era încântat despre felul în care Lenin aprecia evenimentele.

„Urletele menșevicilor în legătură cu războiul și declarațiile lor despre „apărarea Patriei" sunt pur și simplu desgustătoare" spuse Suren Spandarian. „Menșevicii se îngrijesc de victoria Rusiei mai mult decât funcționarii de stat țariști, ca și cum ei ar avea mai multe avantagii de pe urma ei, decât însuși Romanov" exclamă el agitat.

„Cine știe", răspunde Sta-

(Continuare în pag. 2-a)

Creionări

Încă un document despre „democrația" americană

„Comisia pentru cercetarea activității anti-americane" își continuă rolul în Statele Unite. Cine e numai bănuit că ar avea idei progresiste, cine critică politica războinică a d-lui Marshall, cine e văzut în mână cu o publicație democrată, e îndată judecat de „comisie" și îndepărtat din slujba ce o ocupă.

D-na Katherine King din New-York a trimis revistei „Timpuri Noi" o scrisoare în care arată felul cum a fost anchetat un tânăr inginer din industria aeronautică.

Deși „Comisia" ține ședințe secrete, s'au putut înregistra o serie de întrebări ale anchetatorilor și răspunsurile inginerului. Iată părțile mai caracteristice ale 'dialogului „judiciar".

— Dumneavoastră aprobați programul Președintelui, în ce privește libertățile cetățenești?

— Da, îl aprob.

— Credeți că rasele trebue să fie despărțite unele de altele?

— Nu.

— Dar soția d-stră?

— Nici ea nu crede.

— Ce credeți despre izolarea negrilor în sânul armatei?

— Ca să vorbesc pe față, aste nu-mi place.

— D-stră ați fi deci capabil să invitați un negru la d-stră acasă?

— De ce nu? Culoarea pielei n'are nici o importanță.

— Sunteți membru al partidului comunist?

— Nu.

— Dar soția d-stră?

— Nici ea.

— Cum apreciați planul Marshall?

Inginerul a mărturisit deschis că, după credința

R.

(Continuare în pag. 2-a

„Alexandru Matrosov"

In fiecare dimineaţă, în plutonul întâiu al companiei întâia din batalionul I al regimentului „Alexandru Matrosov", este strigat la apel acest nume. Şi de fiecare dată se răspunde:

— Eroul Uniunii Sovietice, soldatul Alexandru Matrosov, a căzut în lupta pentru libertatea şi independenţa patriei noastre.

Ce faptă eroică a săvârşit Alexandru Matrosov, pentru ce a rămas înscris pe veci în listele regimentului şi de ce acesta îi poartă numele?

In anul 1941, sosesc la Ufa eşaloane de refugiaţi. Tânărul Alexandru Matrosov, care nu are decât 17 ani, ia în grija sa un copil ce şi-a pierdut părinţii. Faptul că el locuieşte la şcoală, nu contează. Câştigă destul de bine ca să poată întreţine copilul. Acesta va locui la mătuşa Paşa, femeia de serviciu a şcolii.

Lucrând la şcoala de meserii, Matrosov execută comenzi militare. Dar munca aceasta nu-l satisface. Împreună cu prietenul său Ilin, cere insistent să plece ca voluntar pe front.

Insfârşit, dorinţa îi este satisfăcută.

In drum spre front, Matrosov face cunoştinţă cu o fată, infirmiera Maşa, cu care se împrieteneşte.

Ajuns pe front, Matrosov este rănit chiar în primul atac. E evacuat la un spital din zona internă.

Însănătoşindu-se, Matrosov revine la regimentul său. Curând după aceea i se încredinţează o sarcină militară serioasă: pleacă în recunoaştere împreună cu un grup de tovarăşi. Pentru a pătrunde în poziţiile duşmanului, trebue să treacă printr'o reţea de sârmă ghimpată. Matrosov, emoţionat, atinge sârma şi astfel este descoperit de inamic. Se deschide un foc furios de mitralieră. Tovarăşii lui Matrosov se retrag, iar el rămâne singur, încurcat în sârmă. Pentru a-şi salva tovarăşii, Matrosov atrage asupra sa focul inamic.

Recunoaşterea a reuşit. Dar tânărul e dezolat. Din cauza lui, era cât pe-aci să piară tovarăşii lui cari îl slăvesc ca pe un erou. El se duce la comandantul său, căpitanul Şerbina, căruia, stingherit şi emoţionat, îi povesteşte cum s'au petrecut faptele. „Ţi-a fost frică?" îi întreabă Şcerbina.

„Mi-a fost", răspunde sincer Matrosov. „Era natural să fie aşa în prima recunoaştere, — spune comandantul—nu acela care nu se teme de nimic este brav, ci acela care ştie să înăbuşe această frică. Tu ai înăbuşit-o. Chiar eu am scris despre tine în ziar, ştiind că la început te-ai speriat. Şi am aşteptat să vii la mine şi să-mi povesteşti cum au decurs faptele.

Astfel, Matrosov e devenit un adevărat soldat.

Se pregăteşte ofensiva. Regimentul lui Matrosov participă şi el. Dar cu puţin înainte de începerea atacului, se descoperă un fort german mascat. Acţiunea lui poate împiedica reuşita atacului.

Artileriştii nu izbutesc să distrugă fortul mascat. Toţi cei trimişi pentru a-l distruge, mor. Atunci e trimis Matrosov.

Matrosov îşi dă seama de importanţa misiunii sale: dacă nici el nu va reuşi, situaţia întregului batalion, întreaga ofensivă în acest sector, va fi pusă în primejdie. Matrosov se târăşte spre fort, ajunge aproape de ţintă şi aruncă una câte una granatele sale. Dar din fort focul continuă. Rămâne o singură soluţie: să acopere cu propriul său corp ambrazura fortului, silindu-i astfel pe inamic să tacă. Corpul lui, ciuruit de gloanţe de mitralieră, este găsit acolo de către luptătorii care îl atacă pe nemţi.

Incă un document
despre „democraţia" americană

(*Urmare din pag. I-a*)

lui, planul Marshall este un procedeu de înrobire economică şi politică a popoarelor. Anchetatorii au continuat cu întrebările:

— Ce credeţi despre situaţia dela Berlin?

— E un „război rece" contra Rusiei.

— Ce ziare cetiţi?

— „New York Times", „New York Herald Tribune" şi „P.M.".

— Dar „Daily Worker" cetiţi?

— Cineva a dat soţiei mele un număr din „Sunday Worker". Nu sunt comunist. Dar ce dracu, mi se pare că trăesc într'o ţară liberă!

Dar bietul inginer avea o părere greşită. Dovadă că a fost îndată îndepărtat din slujbă...

Şi d-na Katherine King adaugă:

„Cinismul „judecătorilor" americani depăşeşte orice margini. Filosofia lor actuală se rezumă la această formulă simplistă: „Gândeşte cum vreau eu; citeşte ceia ce eu îţi îngădui să citeşti; exprimă părerile politice pe care le aprob eu. Altminteri, te dau afară din slujbă, şi nu vei mai putea găsi de lucru".

„Şi oamenii aceştia îndrăznesc totuşi să vorbească de libertăţi democratice!".

PUNCTE

„Contemporanul"

publică în ultimul său număr un fragment din lucrarea lui Iosif Visarionovici Stalin „Anarhism şi socialism", lucrare ce se găseşte în volumul I al Operelor sale, ce va apare zilele acestea în traducerea românească.

Acest fragment

arată metoda pedagogică pe care marele Stalin o foloseşte pentru a explica chestiunile cele mai complicate ale gândirii marxiste: raportul dintre infrastructură şi suprastructură, trecerea dela cantitate la calitate, etc., dovedeşte importanţa pe care o prezintă volumul editat de P. M. R.

In acelaşi număr al „Contemporanului"

d. Mihai Meria aduce preţioase contribuţiuni pentru înţelegerea „Insemnărilor unui medic de plasă" a doctorului Ulieru, arătând concepţiile doctorului, condiţiile în care a trăit şi activitatea sa publicistică, anterioară apariţiei fragmentelor strânse astăzi în volum.

Un portret

edificator al poetului decadent englez T. S. Eliot, recent distins cu premiul Nobel, este scris de poetul Petre Solomon, care subliniază influenţa nefastă a premiatului.

D. N. Tertulian

făcând un bilanţ al discuţiilor pe care le-a provocat în Occident raportul lui Lîssenko, denunţă caracterul politic al atitudinii celor ce au luat poziţie împotriva lui Lîssenko.

D. A. Kiriţescu

ocupându-se într'un articol de perspectivele ce se deschid comediei insistă asupra bogăţiei de subiecte care solicită pe creatori.

Discutând

cele trei piese româneşti care se joacă acum la Bucureşti („Nae şi fantomele" de Tudor Şoimaru — la Teatrul Savoy, „A murit Bubi" de Tudor Muşatescu — la Teatrul Maria Filotti şi „Insula Cauciucului" de Ştefan Horia — la Teatrul Armatei) face juste observaţii privind scăderile ideologice şi de montare ale acestor lucrări dramatice.

Petre Dragoş şi N. Câmpeanu

Ţesătoarea

Intrecerile socialiste sunt în toiu. Orice muncitor conştient ştie că prima lui grijă trebue să fie producţia. Stăpâni pe destinele lor, oamenii muncii ştiu că mărind eforturile, muncesc pentru ei, pentru lichidarea lipsurilor şi pentru pregătirea unui viitor mai bun.

Deaceea, atingerea şi chiar depăşirea programului este grija cea mai mare a tovarăşului Zorleanu, secretarul comitetului de partid dela fabrica de ţesătorie.

Programul nu va fi însă atins dacă fabrica va continua să lucreze ca şi până acum. Prin mintea lui trec chipurile miilor de oameni ce aşteaptă înşiraţi în faţa magazinelor pânza, pânza bună şi ieftină. Şi toţi parcă-i cer socoteală.

„Avem războaie puţine", gândeşte Zorleanu. „Numai dacă lucrătoarele ar putea să lucreze la patru războaie, în loc de două ca până acum şi astfel să avem două schimburi pe zi, numai atunci am putea realiza programul". Şi lucrătoarele vor să lucreze mai mult. Cuvintele secretarului şi ale tovarăşului director trezesc un ecou puternic în sufletul lor. Vor porni cu avânt la muncă. Doar nu muncesc ca să-şi îngraşe patronii!

Dar drumul încă nu-i neted căci în ateliere au mai rămas, strecuraţi printre lucrători, vechile slugi ale patronului. Ele cred că li s'au uitat păcatele, şi se dau acum drept „apărători" ai muncitorilor. Îmbrăcând această înfăţişare ele îndeamnă pe muncitori să nu muncească prea mult, caută să samene neîncredere faţă de conducători, să îndepărteze pe muncitori dela hotărîrea de a mări producţia.

Atunci, (o tovarăşă) vorbi cu căldură celor ce ascultau nedumeriţe cuvintele uneltei fostului patron:

„Noi trebue să muncim, căci muncim pentru noi. Acuma nu mai e un patron care să ne fure. Şi în loc de o cămaşe vom avea două, trei sau cinci. Toţi vom avea mai mult şi toţi vom trăi mai bine".

De a doua zi, câteva muncitoare începură să lucreze la patru războaie. Celelalte le priviră cu curiozitate întâi, apoi începură să facă la fel. Fabrica intră pe un făgaş de viaţă nouă, deschizându-şi drum către o viaţă nouă, lucrătoarele îşi croiau şi lor una mai bună.

Această povestire a d. Petre Dragoş şi N. Câmpeanu nu reflectă numai viaţa într'o anumită fabrică. Pretutindeni se ridică din rândurile clasei muncitoare, în urma activităţii partidului, muncitori care nu se mai mulţumesc să îndeplinească automat munca ce le revine.

Odată cu creşterea cunoştinţelor lor politice, cu adâncirea conştiinţei lor de clasă, ei îşi pun în mod concret şi cu mijloace ştiinţifice problema ridicării producţiei şi deci a ieftinirii produsului, prin creşterea productivităţii muncii, prin realizarea economiilor.

Fiecărui muncitor şi muncitoare drumul deschis de Ludovic Andrica dela Aninoasa şi de Petre Banu dela S.R.T. Turnu-Severin îi stă liber în faţă.

Duminica sportivă în comentarii

Duminică a fost pe drept cuvânt, o zi de intensă activitate sportivă. Deşi ne aflăm în plină iarnă— sezon mort—cum îi zic unii, totuşi numărul manifestaţiilor sportive desfăşurate Duminică a întrecut pe acelea care se dispută de obicei vara. Fiindcă în afara de activitatea sportivă propriu zisă, Duminica care a trecut a mai purtat pecetea unei activităţi educativ-sportive, dintre cele mai remarcabile. Astfel, conferinţa d-lui prof. I. Hagi, ţinută în faţa unui public care a umplut până la refuz sala cinematografului Sidoli a fost un fericit prilej de ridicare şi educare a sportivilor ieşeni.

Conferinţele de genul celei ţinute Duminică, împletite cu acele de ordin politic şi ideologic trebue ţinute cât mai des. Iniţiativa Secţiei de Presă şi Propagandă a Judeţenei O.S.P. — lăudabilă din toate punctele de vedere — va trebui să se îndrepte către cât mai multe conferinţe publice.

*

Duminică s'a disputat primul match de hockey al sezonului. A fost un joc viu, mult aplaudat de cei peste 300 de spectatori care n'au mai urmărit o astfel de partidă, tocmai din 1946. Ghiaţa a fost bună şi se poate spune că n'am mai avut niciodată un astfel de patinoar, aceasta din punct de vedere al condiţiilor tehnice şi al confortului.

Cabana e bine amenajată şi suficient încălzită. Ghiaţa a fost curăţită de zăpadă. din vreme. Mantinela destul de bună. Echipele s'au prezentat cu echipament aproape complect. In ceeace priveşte matchul propriu zis, el a fost anost în prima parte, pentruca în reprizele II-a şi a III-a să se însufleţească.

Dintre jucători au plăcut: Ginel Plăcinţeanu, A. Kauffman şi Manolescu (Macaby); Ciudin I şi Giurcăneanu (Electrica). Plăcinţeanu a fost motorul şi creierul atacului alb-albaştrilor.

A fost ajutat în deaproape de Manolescu, atacantul echipei de foot-ball CFR. Acesta însă este mereu în urmă şi înfrânează astfel acţiunile. Micky Kauffman un zid al apărării a făcut linie cu prof. Rick.

Au lipsit: Schreiner, Teiu Botez, dr. Voinea, fraţii Verea şi Filip Laufer.

In cercurile oficiale ieşene se ventilează ideia trimiterii unei echipe ieşene la campionatele naţionale dela Tg. Mureş, care vor avea loc în Ianuarie 1949.

*

Dar Duminica, care a trecut a fost şi o zi a surprizelor.

Intr'adevăr, eliminarea CFR-ului din Cupa RPR de tennis de masă nu poate fi categorisită decât drept o mare surpriză.

Jocul de luptă al oaspeţilor — fără prea multe dantelării — a învins pe cel al ieşenilor, de o manieră care nu mai comportă comentarii. La individual au fost eliminaţi Albin şi Laufer, doi favoriţi certi, care se şi vedeau la finalele de la Bucureşti.

La fete, Iaşul a câştigat în lipsă de adversar.

Şi acum, o remarcă asupra organizării:

1) Sala n'a fost încălzită

2) Arbitrii au fost desemnaţi ad-hoc.

In sala O. S. P. (fostă Sport şi Muzică") s'a desfăşurat o interesantă reuniune pugilistică. Organizarea a fost dintre cele mai bune, meritul revenind harnicului district de specialitate.

Disputele au fost înverşunate, două întâlniri terminându-se prin K. O.

O mare parte dintre boxeurii care au evoluat Duminică seara sunt debutanţi. Ei au arătat totuşi calităţi certe, care întrevăd demni reprezentanţi ai „artei nobile". Deasemeni s'a mai remarcat un lucru: majoritatea boxeurilor ştiu a ţine garda, lucru neîntâlnit înainte, la pugiliştii chiar cu pretenţii. Dintre combatanţi, am remarcat pe Maricuţă, un veritabil talent, care — deşi debutant — a lăsat o impresie dintre cele mai frumoase. Este un puncheur de calitate, care poate deveni un semi-mijlociu cu veleităţi la titlul naţional. Au plăcut deasemeni: Bufac, Muf şi Grecu Ilie.

*

Seara la ora 17, „Secţia de Presă şi Propagandă a OSP a difuzat „Ora Sporturilor".

*

Iată — aşa dar — o zi de sport intens, în plină iarnă. O zi pe care o dorim cât mai des repetată.

I. ŞTIRU

Ce este şi cui serveşte „naţionalismul"

(Urmare din pag. I-a)

deplină cu proletarii tuturor naţiunilor, procedează împotriva intereselor sale".

La noi, forţata conjugare a ţăranului muncitor, a ostenitorului din uzină sau chiar a micului salariat de stat cu interesele burgheziei, s'a manifestat în forme care ilustrează artificialitatea, şi descopere substratul acestei pretinse legături între exploatatorii şi exploataţii aceleiaşi naţiuni. Nicicând ţăranul român muncitor nu a găsit că are aceleaşi năzuinţi cu boerul, iar acesta din urmă, deşi lăcrăma la diferite prilejuri festive şi se arăta îngrijorat de soarta ţărănimii, a cărei mizerie o punea pe seama „străinilor", nu pierdea nici o ocazie de a se asocia cu moşierii sau financiarii „străini" (evrei, maghiari, etc.) pentru a înăspri exploatarea şi a-şi majora beneficiile. „Les affaires sont les affaires" este o zicală foarte des întrebuinţată de burghezie... Doar în urma acestor afaceri creşteau veniturile burgheziei pe care nu arareori le plasa la băncile de peste graniţă...

Ani după ani, masele poporului au fost înşelate astfel.

Impotriva acestei demagogii naţionaliste a luptat singur încă dela înfiinţarea sa cu perseverenţă şi curaj, Partidul Comunist Român, care pe baza învăţăturii marxist-leniniste a denunţat falsitatea „teoriilor" naţionaliste şi a arătat drumul pe care trebue să meargă proletariatul din ţara noastră, indiferent de naţionalitate.

Rezoluţia Biroului Politic al C.C. al P.M.R. în chestiunea naţională, examinează manevrele pe care le mai perpetuiază burghezia cultivând şovinismul sub forma antisemitismului şi a sionismului.

Deaceea oricărui cetăţean luminat îi revine sarcina de a lămuri masele în spiritul rezoluţiei „combătând energic şovinismul din rândurile populaţiei româneşti", ca şi din rândurile populaţiei evreeşti, unde această născocire a capitalismului acţionează în prezent sub masca sionismului.

Ideea nediferenţierii de clasă a populaţiei evreeşti şi a „destinului" ei unitar trebue denunţată ca falşă şi neştiinţifică, după cum trebue demascat şi mai departe „românismul" — ca linie ce ar reprezenta comunitatea nediferenţiată a Românilor, şi celelalte „...isme" care ameţesc minţile celor uşor de înşelat. Dealtfel perfecta solidaritate de clasă se manifestă printre vârfurile burgheziei româneşti şi evreeşti.

Horia Sima a fost finanţat de Max Auschnit. Acest lucru nu trebue uitat nici de Evreii şi nici de Românii care au trăit şi au fost victimele trufaşei barbarii a legionarilor.

„Impotriva muncitorilor — a spus Lenin — s'au unit capitaliştii de toate naţiunile şi de toate religiile, iar pe muncitori caută să-i desbine şi să-i slăbească prin discordii naţionale".

Să acţionăm deci în spiritul Rezoluţiei Biroului Politic al C.C. al P.M.R. în chestiunea naţională care ne cere să cimentăm „unitatea de luptă a poporului muncitor pentru lichidarea influenţei naţionaliste, şoviniste, antisemite a claselor exploatatoare.

Stalin în deportare,
la Turuhansk

(*Urmare din pag. I-a*)

In liniştit, „poate că au, într'adevăr, mai mult. Un lucru e clar, menşevicii s'au compromis definitiv în faţa clasei muncitoare. Muncitorii ştiu astăzi mai bine ca altădată, că menşevicii trădează interesele vitale ale muncitorilor şi că le vor trăda mereu".

Când Suren îi povesti lui I. V. Stalin amănunte despre procesul împotriva fracţiunei din Dumă şi despre trădarea lui Kamenev, Stalin replică:

„Nu poţi să te încrezi în acest om—Kamenev este în stare să tradeze Revoluţia".

Convorbirea dura de mult. Vorbeam despre Sergo Ordjonikidze, care se afla arestat atunci, în fortăreaţa Schlüsselburg; despre Innocentie Dubrovinski, care se înnecase în Jenisei şi despre alţi tovarăşi.

Stalin vorbea cu multă căldură despre Sergo Ordjonikidze.

„Sergo este cu totul absorbit de muncă", spuse el, puţini au făcut pentru Partid atâta, cât a făcut el".

Iosif Visarionovici ne vorbi în termeni elogioşi despre activitatea lui Sergo Ordjonikidze în legătură cu pregătirea conferinţei dela Praga.

Despre Dubrovinski, îvorbea ca despre un foarte talentat organizator al Partidului, ca despre un om pur ca cristalul şi posedând bogate cunoştinţe teoretice.

Pe Stalin îl întâlnisem pentru prima dată la Petrograd, în anul 1909, în casa lui Poletaiev, un vechiu bolşevic şi membru al celei de a 3-a Dume. Aco'o, la o şedinţă, ridicase Stalin chestiunea scoaterii unui ziar „Zvesda" („Steaua"). De atunci îl vedeam des, şi întotdeauna vorbea cu multă dragoste şi căldură despre Ilici şi cu multă admiraţie despre extraordinara lui inteligenţă, despre puterea voinţei sale şi despre capacitatea sa de muncă supraomenească.

Stalin verifica întotdeauna ideile sale proprii despre perspectivele revoluţiei proletare, în raport cu ideile, tactica şi linia marelui lui profesor Vladimir Ilici Lenin.

Şi de data aceasta la întâlnirea noastră dela Curcika, el se interesa în special de Vladimir Ilici.

In timpul convorbirii, aruncându-mi privirile prin camera lui Stalin, am putut observa că, întreaga atmosferă a interiorului, lăsa să se vadă, cât de intens lucra el. Masa era plină de cărţi şi ziare. Pe atunci Stalin studia „Capitalul". Paginile genialei opere a lui Karl Marx erau pline de note marginale, făcute de Stalin. El relua mereu studiul acestei opere. Ca şi lui Lenin, lui Stalin, îi plăcea să-l consulte mereu pe genialul lor învăţător, Marx.

Pe masă mai era şi o carte de Roza Luxemburg, în limba germană, pe care Iosif Visarionovici o traducea în ruseşte. In exil Stalin continua să lucreze la al doilea volum al cărţii sale „Marxismul şi chestiunea naţională". Prima parte a cărţii o scrisese în străinătate, unde fusese găzduit de Lenin. Vladimir Ilici aprecia mult opera lui Stalin şi îl considera drept un excelent cunoscător al problemei naţionale.

Nadejda Constantinova Krupskaia a scris următoarele în legătură cu aceasta: Lenin cunoştea foarte bine ideile lui Stalin cu privire la problema naţională. Incă la Cracovia, în ajunul războiului mondial, amândoi discutaseră mult despre această problemă. El cunoştea fermitatea convingerilor lui Stalin, capacitatea lui de a se orienta în problemele complicate ale luptei, care se desfăşura de a se ocupa în mod practic de o anumită chestiune.

Lenin scrisese următoarele lui Maxim Gorki în legătură cu „Marxismul şi chestiunea naţională" a lui Stalin: „In ce priveşte naţionalismul, sunt în totul de acord cu d-ta, că trebue să ne ocupăm mai serios de aceasta. Un georgian excelent s'a pus pe lucru şi scrie pentru revista „Prosveşcenie" un articol amănunţit pentru care a adunat toate materialele austriace şi altele".

Când a apărut cartea lui Stalin, Lenin i-a făcut o critică favorabilă în articolul „Despre programul naţional al P.M.S.D.R". Vorbind despre cauzele care au adus problema naţională pe primul plan, el scrie: „In ultimul timp această stare de lucruri şi bazele programului naţional al social-democraţilor au fost deacum elucidate în literatura marxistă teoretică (în primul rând trebuie considerat articolul lui Stalin).

Opera lui Stalin despre problema naţională a jucat un rol imens. Ea a devenit programul înfăptuirii politicii naţionale a lui Lenin-Stalin în URSS. „Numai bolşevicii", ne spune în „Istoria P.C. (b) al U.S.-Curs scurt, aveau un program marxist cu privire la problema naţională, care a fost expus în articolul tov. Stalin „Marxismul şi chestiunea naţională" şi în articolele lui Lenin „Despre dreptul naţiunilor la auto-determinare" şi „Observaţii critice la problema naţională".

In tot timpul cât a scris cartea sa „Marxismul şi chestiunea naţională", Stalin îl consulta mereu pe Lenin. In iarna anului 1913, el adresa din Curcika o scrisoare lui Allilniev, la Petrograd, la care alătură un articol despre problema naţională, cu rugămintea de a fi transmis cât mai repede, în străinătate, lui Vladimir Ilici.

Abonaţi-vă la OPINIA

INFORMAȚIUNI

Curățirea zăpezii și a gheții

Primăria Municipiului Iași a emis o Ordonanță prin care se prevede ca toți locuitorii din cuprinsul orașului proprietari sau chiriași, precum și instituțiile publice sau private sunt obligați să cureță de zăpadă și de ghiață trotuarele și rigolele în dreptul caselor și curților lor.

Curățirea gheței se va face cu precauțiune, pentru a nu se strica pavajul.

Deasemeni toți locuitorii precum și instituțiile de orice fel sunt obligați a curăți zăpada de pe acoperișul imoobilelor care dau spre străzi sau piețe publice.

Este interzis a arunca pe străzi zăpada din curți.

Toți aceia care nu se vor conforma dispozițiunilor vor fi sancționați potrivit articolului 24 cod penal cu amendă dela 100-4000 lei și închisoare polițienească de la 1-30 zile.

Inscrierile la Institutul de Artă

Candidații reușiți la Facultățille de Muzică, Teatru, Arte Plastice urmează să ceară înscrierea lor la Institul de Arte.

Inscrierile se fac la biroul care funcționează la fostul Conservator de Stat din Calea 23 August, până Joi 23 Decembrie crt. ora 12.

Cum se vor putea procura bibliotecile tip pentru Ateneе și Cămine

In urma comunicării făcute Sfatului județean de către Ministerul Artelor și Informațiilor, Căminele culturale care au nevoie de biblioteci pot să și le procure înaintând o adresă Sfatului, însoțită de o sumă de bani, reprezentând minimum 1000 lei adică un sfert din costul bibliotecii-tip de 100 volume.

Sfatul va comunica numele căminului la București odată cu trimiterea banilor spre a se expedia biblioteca, în satul sau comuna respectivă.

Restul de bani, până la complectarea sumei de 4000 lei, va fi achitată de căminele ce au primit bibliotecile, în rate.

O nouă filială a magazinului „Iașul"

Magazinul de Stat „Iașul" și-a inaugurat o filială la Pașcani.

Inaugurarea s'a făcut în cadrul unei solemnități la care au fost prezente autoritățiie locale, reprezentanții P. M. R., ai organizațiilor profesionale și sindicatelor.

Aparatele de radio ale căminelor culturale ce sunt stricate se repară gratuit

Pentru a veni în ajutorul căminelor culturale care au aparate de radio, dar care nu se folosesc deoarece sunt stricate, Ministerul Artelor și Informațiilor a decis ca aparatele să fie expediate la București pentru a li se face gratuit reparațiile trebuitoare.

Săpun de toaletă pentru salariați

La Magazinul de Stat „Moldova" și cooperative a început să se distribue salariaților ieșeni, săpun de toaletă, câte 100 gr. de persoană.

Săpunul se distribue pe cartelele A. B. C. cu bonul 10 Diverse.

Regionala Iași
Loto săptămânal

Tragerea din 20 Decembrie

au fost extrase din urnă următoarele numere:

59 47 43 57 84

Suma de lei 143.081 a fost câștigată de un singur buletin, având seria I Nr. 34.159 cu combinația 47.84-57.

JUCARII LA „Cartea Rusă"

Cel mai mare câștig la Iași
Lei 143.081
a ieșit din colectura
Oficială

str. Lăpușneanu (lângă palatul telefoanelor) câștigător subofițerul **Chelaru C.** cu bulet. Nr. 34159 având combinația 47.84.57 cetățenii sunt invitați a asista la plata câștigului Joi 23 Decembrie ora 10

Importante realizări la fabrica „Victoria" din localitate

Lichidarea „cimitirului" de fier vechiu. Inovații

In luna Mai crt., în curtea fabricei Victoria, se aflau importante cantități de fier și oțel vechiu, provenite din mașini diferite, distruse în timpul războiului.

Cum aceste rămășițe constituiau un material bun de prelucrat și întrebuințat în scopuri de realizări folositoare întreprinderii, Organizația de Partid și Comitetul de fabrică au sesizat la timp acest fapt, lămurind muncitorii și tehnicienii de cele ce se puteau înfăptui din aceste deșeuri.

Și muncitorii au pornit să transforme fierul vechiu în lucruri folositoare. Astfel, un mecanic, a găsit prilejul de a confecționa niște piese numite port-fier ce nu se mai găseau în comerț, realizând fabricei o importantă economie în bani și timp.

Mai târziu, muncitoarele Daraban și Miron, au reușit să introducă un sistem de agrafe mai rezistente decât acelea ce se întrebuințau până atunci, pentru urzitoarele la care lucrau.

Acelaș mecanic, a reușit să repună în funcțiune 9 fuse, care nu produceau nimic de patru ani, confecționând tot din resturi de oțel vechiu, piesele numite îndrumătoare de port-fir.

Moraru Bartolomeu, maestru filator, a reușit să introducă un nou sistem de capace pentru carde, pe lângă cele existente încă utilizabile. Ajutat de muncitorul Feldștein, a mai reușit să construiască tot din fier vechiu, o presă pentru agrafele menite să prindă la loc curelele ce se rupeau.

Și în sfârșit, iată că opera începută de Hoffman Ștefan, care constă dintr'un țiereștrău circular necesar întreprinderii, pentru confecționare de șipci și scânduri, a fost terminată de colectivul atelierului mecanic, realizându-se o economie de 40.000 de lei.

In modul acesta, masa muncitoare dela fabrica Victoria, conștientă prin faptul că și-a însușit toate îndrumările Organizației de Partid, a știut să lichideze cu „cimitirul de fier vechi" din curtea întreprinderii, în scopuri atât de utile muncii de producție.

Abramovici Beniamin
Corespondent

Generalul american Stilwell despre China și dictatorul „Cacahuet"

(Urmare din pag. I-a)

personale se poate remarca principalele motive care duc la faliment regimul Kuomintangului, cartea lui Stilwell fiind în momentul de față o operă aproape profetică.

Dictatorul chinez

Puțin timp, după ce Stilwell sosise în China, Ciang i-a prezentat un soi de ultimatum sub amenințarea de a trăda cauza aliată, începând chiar negocierile cu Japonia.

Stilwell notează: *„Intâlnesc aici simpatie pentru naziști. Același tip de guvernământ, același gangsterism. Ciang-Kai-Shek ar prefera să vadă Birmania ieșind din război învingătoare, decât să știe o Rusie puternică!"* (10 Iunie 1942).

Washingtonul plătește scump fiecare pretins efort războinic a lui Ciang.

Despre această armată Stilwell scrie: *„o bandă a cărei singură preocupare este de a-și menține puterea. Banii, influențele, poziția, acestea sunt singurele lor scopuri"*. (Ianuarie 1943).

Iată ce spune sincerul general, despre generalul căruia cercurile imperialiste îi creaseră prin diferite moduri și mai ales printr'o reclamă cinematografică o popularitate de vedetă:

„Un dictator olimpian, care își lasă trupele să crape de foame și care în fond este cel mai mare imbecil din lume!" (28 Iunie 1943).

Situația în China Kuomintangului

Iată mai departe relatările lui Stilwell: „Ciang Kai-Shek este șeful unui guvern totalitar care se sprijină pe un fel de Gestapo și spionaj politic, având organizat un corp de 100 de mii S.S. Urând de moarte tot ceeace este comunist, el adună materiale (furnizate de aliați pentru a combate pe japonezi) tinzând să ocupe noi teritorii când japonezii se vor retrage

Iată ce mai scrie un american, și pe deasupra un militar și un „roș" cum sunt botezați de Wall Street democrații și simpatizanții lor, despre Kuomintag și forțele populare de eliberare.

„Kuomintangul: corupție, haos, impozite enorme, bursă neagră, comerț cu inamicul, exploatare, teroare, îmbogățirea unora în dauna celor mulți.

Program comunist: reducerea impozitelor, a taxelor, creșterea producției și a nivelului de trai, participare la responsabilitățile guvernamentale, libertăți. Și ei pun în practică ceeace preconizează.

Ciang este înspăimântat de răspândirea ideilor comuniste și de creșterea forțelor populare, căci pe cei care îi guvernează nu pot aștepta de la el decât mizerie, șomaj, nedreptăți! (pag. 316).

*

Notele lui Stilwell, una din numeroasele victime ale manevrelor Wall-Streetului au răspândit în urmă cu ani, adevărul cu privire la „Cacahuet", adevăr pe care-l cunoșteau prea bine și regretatul președinte Roosvelt, și pe care îl demonstrează astăzi victoriile strălucite ale armatei populare în frunte cu Mao-Tse Dun.

Și notele lui Stilwell au prezis cu un ceas mai devreme eliberarea Chinei!

O nouă victorie a proletariatului

(Urmare din pag. I-a)

Existența Armatei Sovietice eliberatoare în țările pe care le-a eliberat n'a permis claselor exploatatoare să-și mențină puterea și a facilitat schimbarea vechiului aparat de Stat corupt. D-sa a arătat apoi că datorită sprijinului economic acordat de Uniunea Sovietică regimurile populare s'au putut menține, neflind nevoite să contracteze acorduri cu puterile occidentale, acorduri ce ar fi împietat independența economică și politică a țărilor respective.

Desvoltarea democrațiilor populare în drum spre socialism se desfășoară în cadrul unei ascuțite lupte de clasă, pentru limitarea mai întâi, și lichidarea apoi a elementelor capitaliste ce mai persistă în sate și orașe.

Raportul d-lui Berut constitue un document teoretic și un îndreptar practic valabil pentru toate țările de democrație populară, aceasta cu atât mai mult cu cât d-sa analizează științific greșelile comise de clica trădătoare ce conduce Jugoslavia. Prețioase au fost deasemeni contribuțiile fostului conducător al Partidului Socialist care a demonstrat pericolul pe care-l reprezintă social-democrația de dreapta, agentură a imperialismului.

Poporul muncitor din R.P.R. se bucură din tot sufletul de victoria dobândită de proletariatul polon, prin făurirea partidului său unic, victorie care marchează un pas hotărîtor în construirea socialismului în Republica Polonă.

La Cartea Rusă

găsiți cărți din

Editurile: PMR
CARTEA RUSĂ
Edit. de Stat
și C.G.M.

PIERDUT buletinul populației pe numele Wechsler Fani str. Dobrogeanu Gherea No. 16. Il declar nul.

Cinema SIDOLI

S. A. SOVROMFILM

Prezintă un nou film sovietic 1948

IUBIREA MEA

cu C. SMIRNOVA, V. COBER, I. PEREVERZEV

Complectare: Jurnal O. N. C. 51

De Crăciun, revelația stagiunii un minunat film sovietic

Când trandafirul înflorește

CINEMA PHOENIX

S. A SOVROMFILM

Prezintă premieră

O realizare excepțională a studiourilor Sovietice din Kiev

Căi albastre

cu P. Kadacuiicov, Romanov, I. Liubimov, S. Stolarov

Programul viitor **Când trandafirul înflorește**

PROVINCIA

La liceul teoretic mixt din Vaslui au luat ființă cercuri de studii pentru elevi

La liceul Teoretic Mixt din localitate, au luat ființă pentru elevi, cercuri de studii fizico-matematici, științe naturale, literare, Arlus, etc.

Fiecare cerc este condus de un comitet de elevi, care au directa îndrumare a profesorilor de specialitate.

Astfel, elevii își vor completa prin cercurile de studii înființate în mod organizat și serios, cunoștințele primite în cadrul orelor de curs.

Cum își vor petrece vacanța elevii din Vaslui

Potrivit dispozițiunilor primite de C.C. al U.A.E.R., elevii din Vaslui își vor petrece vacanța în modul următor:

Intre 24 Decembrie și 2 Ianuarie, se va deschide un club asemănător celui din vacanța anului școlar trecut, unde elevii vor avea prilejul să asculte prelucrările în cadrul cercurilor de studii, să citească cărți bune sau să facă sport.

Preocuparea de frunte în acest club va fi acel de ridicare a nivelului ideologic și politic al elevilor. Pentru aceasta se va prelucra cu regularitate articolele de fond din ziarul „SCANTEIA" și se vor studia operele lui Marx, Engels, Lenin și Stalin.

In afară de acestea, elevii vor pregăti festivaluri artistice, vor menține o strânsă legătură cu celelalte categorii de tineret.

Conducerea și coordonarea activității clubului va fi încredințată unui comitet format din cinci elevi. Comitetul va ține o strânsă legătură cu un profesor delegat de către Ministerul Invățământului.

Elevii din satele județului Vaslui, vor trebui să activeze în cadrul Organizației Tineretului Sătesc.

Festival artistic prezentat de către echipa artistică a U. F. D. R.

Zilele trecute, echipa artistică a UFDR-ului a prezentat în sala teatrului de Stat I. C. Frimu, un frumos festival.

S'au executat coruri, recitări, dansuri și piesa „Capra Zamfirei" de Gh. Negurițâ.

Publicul care a ținut să fie prezent la acest festival în număr foarte mare a răsplătit munca ufederiștelor prin vii aplauze.

In deschidere, d-ra Victoria Cojăcărașu, a vorbit despre asistența mamei și a copilului în Uniunea Sovietică.

Fondurile strânse la acest festival sunt destinate ajutorării copiilor săraci din orașul nostru.

Distribuirea de îmbrăcăminte de protecție a personalului silvic din jud. Vaslui

Direcția Silvică din orașul nostru a primit prima tranșă de 60 rânduri de îmbrăcăminte de protecție, care au și fost împărțite brigadierilor silvici din județul nostru.

Rezultatul întrecerilor școlare, la liceul teoretic mixt

In cadrul întrecerilor care au avut loc, la liceul teoretic mixt din orașul nostru, clasa X-a A, a reușit să se claseze prima, totalizând numărul cel mai mare de puncte.

Intrecerile continuă între clase și au ca scop: o mai bună însușire a învățăturii lichidarea absențelor precum și întărirea disciplinei.

IONEL POPOVICI

Abonați-vă „la Opinia"

Cinema Trianon

Prezintă astăzi

Complectare Jurnal O. N. C.

ATENȚIUNE

De Crăciun se redeschide noul cinematograf

Timpuri noi

în sala fostului cinematograf **„Popular"** cu un nou gen de spectacole cinematografice. Filme de scurt metraj, actualități, documentare, desene animate și Jurnale

In prima săptămână vor rula:

— **U. R. S. S. de azi Nr. 22**
— **Dombas**
— **Belinski**
— **Colhida**

INTRAREA GENERALĂ LEI 15

Magazinul de Stat CIOCANUL

a înființat o secție cu articole chimicale ca: **anilinuri, vopsele** (în cutii), diverse culori și calități, culori de pământ și oxiduri, uleiuri, lacuri, sodă caustică și de rufe, etc.

Toate articolele se vând la prețuri oficiale.

Intreprinderile Municipiului Iași
E. T. A. C. S.
Angajează imediat

ȘOFEURI ȘI DOUA DACTILOGRAFE CU PRACTICA

Doritorii se vor prezenta la Direcțiunea din str. Uzinei No. 38

OPINIA

ULTIMELE ȘTIRI

Consolidarea relațiilor dintre România și Cehoslovacia

Ratificarea tratatului de prietenie româno-ceh, de Parlamentul din Praga

PRAGA 22 (Rador). — In ședința de Marți, Adunarea Națională Cehoslovacă a ratificat în unanimitate tratatul de prietenie, colaborare și asistență mutuală româno-cehoslovac, semnat la București, la 21 Iulie 1948.

In declarația sa, raportul a arătat că tratatul româno-cehoslovac va contribui la apărarea păcii și bunei stări a acestor două țări. El și-a început declarația printr'un salut adresat poporului român și guvernului Republicii Populare Române.

A luat apoi cuvântul ministrul de Afaceri Străine al Cehoslovaciei dr. Vladimir Clementis care a subliniat că între Cehoslovacia și România au existat legături de prietenie și în trecut, însă prietenie după concepția reprezentanților claselor conducătoare din acea vreme și nu o adevărată prietenie așa cum o înțeleg popoarele român și cehoslovac.

După cel de al doilea război mondial, prietenia dintre cele două țări a căpătat forme mai concrete și acum acest tratat consolidează relațiile dintre cele două țări.

Ca și în celelalte tratate asemănătoare încheiate de Cehoslovacia, tratatul cu RPR are ca scop garantarea securității și liniștei necesare pentru reconstrucția pașnică a economiei cehoslovace și apărarea împotriva unei noi agresiuni germane.

Ministerul Afacerilor Străine Cehoslovac a reamintit apoi conferința dela Varșovia a celor 8 Miniștri de Externe, la care a participat și d-na Ana Pauker, Ministru de Afaceri Străine al RPR și în cursul căreia s'a arătat limpede care este calea ce trebue urmată pentru a înlătura renașterea unei Germanii reacționare, imperialiste și agresive.

In încheiere dl. Clementis a urat poporului român succes în munca lui de construcție a socialismului.

Discursul Ministrului de Afaceri Străine al Cehoslovaciei a fost îndelung aplaudat de întreaga adunare.

TRATATIVELE dintre miniștrii de externe ai Franței și Italiei

CANNES 22. (Rador) — France Presse anunță că în zilele de Luni și Marți au avut loc la Cannes întrevederi între Ministrul de Externe italian, Sforza și Ministrul de Externe francez, Schuman.

Redactorul diplomatic al agenției „France Presse" scrie că conversațiile dintre Sforza și Schuman au drept scop să stabilească „orientarea Italiei".

Guvernul italian se străduește să joace un rol mai activ în blocul occidental, socotind între altele că va obține astfel „o poziție mai puternică" atunci când chestiunea coloniilor Italiene va veni din nou în discuția O. N. U-lui, în Aprilie 1949 la Lake Suceess.

Desvăluind care va fi prețul pe care va trebui să-l plătească Italia, spre a obține în această privință sprijinul blocului accidental, redactorul diplomatic al agenției France Presse scrie:

„Numai în măsura în care, făcând parte din sistemul de apărare occidental, Italia ar pune la dispoziția acestui sistem bazele de care dispune în fostele sale colonii; numai atunci ar putea fi luată în considerare adeziunea sa la „pactul atlantic"!.

MARELE SUCCES al planului cincinal stalinist

Avântul general al muncitorimii din U. R. S. S.

MOSCOVA 22 (Rador). — Tass transmite:

Din toate republicile Uniunii Sovietice sosesc la Kremlin telegrame și scrisori adresate de muncitorii din industrie, transport și agricultură, Generalissimului I. V. Stalin, prin care aceștia fac cunoscute conducătorului partidului și poporului, victoriile obținute de marele lor efort de îndeplinire înainte de termen a prevederilor planului cincinal postbelic.

Muncitorii din marile industrii din orașele Gorki, Celiabinsk, Harcov, etc. vorbesc despre realizările lor în legătură cu îndeplinirea cu mult înainte de termen a programului anual. Muncitorii din regiunile Rostov, Stalingrad, Voronej, Poltava, Crimeea, precum și din alte regiuni de stepă și stepă împădurită, fac cunoscute realizările lor.

In ziua de 6 Decembrie, personalul marelui combinat de cărbune „Moskvangol", și-a îndeplinit planul de producție pentru anul 1948, adică cu 25 de zile înainte de termen.

O cantitate de 850.000 tone cărbuni a fost scoasă de către minierii dela Moskvangol în plus peste plan, ceeace înseamnă că ei au îndeplinit prevederile planului cincinal în ceace privește producția de cărbune, de 2 ani și 9 luni.

Printre marile realizări ale technicienilor și muncitorilor în domeniul industriei electrice ziarul „Izvestia" subliniază faptul că în 1948 s'a făcut în Uniunea Sovietică un număr record de instalații electrice; el arată că sarcinile care au stat în fața industriei de energie electrică au fost îndeplinite cu succes și că s'a depus un efort considerabil în vederea reconstruirii sau complectării stațiunilor de energie electrică existente.

Toate acestea, dovedesc în mod categoric că activitatea muncitorilor sovietici, în vederea îndeplinirii planului cincinal stalinist, dă roade din ce în ce mai strălucite în toate domeniile de activitate industrială.

Agresiunea imperialistă olandeză asupra republicii Indonezia

LONDRA 22 (Rador). — Criticând aspru agresiunea imperialistă a armatelor olandeze împotriva Republicii Indonesiene, ziarul „Daily Worker" scrie că nu mai încape nici o îndoială asupra faptului că această agresiune se duce după un plan elaborat încă în timpul sesiunii dela Paris a Adunării Generale O.N.U.

„Lovitura sângeroasă dată poporului indonezian — scrie ziarul — a fost pregătită în timp ce reprezentanții oficiali ai guvernului olandez, luau cuvântul în Adunarea Generală, anunțând în mod ipocrit și mincinos, că apără „democrația și civilizația creștină".

In același timp — scrie „Daily Worker" guvernul indonezian a făcut tot posibilul pentru a determina actuala atitudine a imperialiștilor olandezi. El a cedat întotdeauna, începând cu campania sălbatecă împotriva comuniștilor indonezieni.

Asemenea politică nu numai că nu a împăcat, ci a aţâţat pe imperialiștii olandezi.

Acum olandezii și-au pus în gând să distrugă Republica Indoneziană.

Conferința dela Ministerul Sănătății în legătură cu planul de muncă pe anul 1949

BUCUREȘTI 22 (Rador)— In prezența d-lui prof. dr. V Mârza, Ministrul Sănătății, d-lui Sălăjan, Ministru adjunct, și Ofelia Manole, Costăchel și Dimitriu, secretari generali, s'a deschis la Ministerul Sănătății conferința cu directorii, inspectorii generali și regionali din țară.

Obiectul conferinței a fost planul de muncă pe anul 1949.

Deschizând conferința, tov. profesor dr. Vasile Mârza a arătat importanța planului de muncă pe viitorul an, insistând asupra planificării muncii în sectorul sanitar.

Sărbătorirea la Iași a celei de a 69-a aniversări a lui I. V. Stalin

Entuziasta adunare dela Teatrul Național

Eri în sala Teatrului Național conducătorii oamenilor muncii din orașul nostru, fruntașii în producție, conducătorii autorităților noastre populare, intelectualii progresiști de seamă s'au adunat pentru a sărbători ziua de naștere a marelui Stalin, conducătorul omenirii progresiste, călăuza tuturor oamenilor muncii în drumul pentru eliberarea lor.

Din toate colțurile teatrului uralele nu mai conteneau.

Participanții își manifestau dragostea nețărmuită pentru eliberatorul țărilor de democrație populară, pentru cel care le-a deschis drumul și, prin opera sa, îi călăuzește spre construirea unei societăți superioare, din care să dispară orice urmă a exploatării omului de către om, pentru conducătorul lagărului păcii și al democrației.

In entuziasmul de nedescris al asistenței a luat cuvântul d. I. Petrovici, care a prezentat viața și lupta *învățătorului mașselor de milioane din lumea întreagă*, viața și lupta *teoreticianului, strategului, organizatorului și conducătorului* marele I. V. Stalin.

Ropotele de aplauze furtunoase, care întrerupeau conferința, inlustrează din plin dragostea ce o poartă poporul muncitor dela noi, Generalissimuiui Stalin.

A urmat un reușit program artistic, prezentate de echipele muncitorești dela Atelierele C.F.R. Ilie Pintilie și E.T.A.C.S.

Alături de numele lui Lenin

Intregul nostru secol poartă numele lui Stalin

Conferința d-lui ministru Vasile Luca

BUCUREȘTI 22. (Rador). — Eri după amiază a avut loc în aula mare a Ateneului Român, în cinstea aniversării lui Iosif Vissarionovici Stalin, o adunare festivă organizată de Comitetul Central al Partidului Muncitoresc Român.

A conferențiat d. Vasile Luca, secretar al C. C. al P.M.R., despre „I. V. Stalin, marele continuator al operei lui Marx, Engels și Lenin, genialul învățător al oamenilor muncii din întreaga lume".

Erau de față conducătorii partidului în frunte cu d. Gh. Gheorghiu-Dej, secretar general al C. C. al P. M.R., Ana Pauker, Vasile Luca, Teohari Georgescu și Lotar Rădăceanu secretari ai C. C. al P. M. R., membrii Prezidiului Marei Adunări Naționale în frunte cu prof. C. I. Parhon, președintele, membrii guvernului în frunte cu dr. Petru Groza, primul ministru.

Deasemenea au participat membri ai corpului diplomatic în frunte cu Ambasadorul U.R.S.S. S. I. Kavtaradze și numeroase personalități din viața politică și culturală a țării, reprezentanți ai armatei, muncitori și muncitoare, etc.

Festivitatea a fost deschisă de dl. L. Răutu, membru al C. C. al P. M. R.

*

Luând cuvântul, dl. Vasile Luca a arătat că numele lui Stalin este adânc săpat în inima și conștiința popoarelor din Uniunea Sovietică. Stalin este numele pe care-l rostesc cu dragoste și speranță oamenii muncii de pe întregul glob pământesc.

Alături de marele Lenin, întregul nostru secol poartă pecetea numelui lui Stalin. Secol ce descide o nouă eră în istoria omenirii: era dobândirii regimului capitalist, era revoluțiilor proletare, a construirii societății socialiste fără de clase antagoniste și fără de exploatarea omului de către om; secol al socialismului și al comunismului.

Toată viața și activitatea lui I. V. Stalin este strâns legată de istoria eroicilor popoare sovietice, de Partidul Bolșevic, de mișcarea muncitorească internațională de luptă internațională de eliberare a popoarelor împotriva jugului imperialist, de lupta și activitatea dascălului și prietenului său Vladimir Ilici Lenin, a cărei operă o continuă și o dezvoltă cu măestrie în noile condiții de construire a socialismului și comunismului.

Vorbitorul a subliniat marea importanță a apariției în românește în editura PMR a primului volum din „Opere" de I. V. Stalin, cuprinzând lucrări din perioada anilor 1901—1907 care scot în evidență imensul aport teoretic al lui I. V. Stalin la punerea bazelor partidului clasei muncitoare,

In acea vreme ocupă un loc de frunte în lucrările tov. Stalin problemele legate de chestiunea bazelor ideologice ale partidului marxist de tip nou ce trebuia creiat în vederea revoluției ce se anunța.

I. V. Stalin dovedește necesitatea contopirii mișcării muncitorești cu socialismul, arătând concret calea pe care se poate realiza această contopire.

Alături de Lenin, Stalin a elaborat bazele organizatorice ale partidului. I. V. Stalin a contribuit la pregătirea închegării organizatorice a partidului de tip nou, partidul leninist-stalinist.

Omagii pentru I. V. Stalin

BUCUREȘTI 22 (Rador). — Iată telegrama de felicitare adresată Generalisimului Stalin cu prilejul aniversării zilei de naștere de către Comitetul Central al P. M. P.:

Tovarășului Stalin
Moscova Kremlin.

Cu prilejul zilei d-tale de naștere, Comitetul Central al Partidului Muncitoresc Român îți transmite, scumpe Iosif Vissarionovici, calde felicitări și urări de sănătate și viață lungă.

Pentrù comuniști nu există titlu de glorie mai mare decât acela de elevi ai lui Lenin și Stalin. Partidul nostru se străduește ca membrii săi să se dovedească demni de acest titlu de glorie, luptând și muncind pentru construirea socialismului în țara noastră, pe drumul trasat de marele Lenin și marele Stalin.

In numele Comitetului Central al Partidului Muncitoresc Român.
Gheorghe Gheorghiu-Dej.

* * *

Generalissimului Iosif Vissarionovici Stalin,
Kremlin-Moscova

Cu prilejul zilei d-voastră de naștere, oamenii muncii din Republica Populară Română încadrați în Confederația Generală a Muncii, însuflețiți de dragoste nemărginită față de conducătorul iubit, învățătorul și prietenul proletariatului din lumea întreagă, vă urează scumpe Iosif Vissarionovici, o viață îndelungată.

Cu privirile ațintite către marele Stat socialist pe care-l conduceți, muncitorimea din țara noastră își arată recunoștința pentru activitatea d-voastră neobosită pe care ați pus-o în slujba mărețului ideal al clasei muncitoare de pretutindeni, a înfrățirii popoarelor sub steagul internaționalismului proletar și al păcii.

Luând exemplu dela Marea Uniune Sovietică și uimitoarele ei realizări și urmând învățăturile d-voastră, oamenii muncii din Republica Populară Română, merg cu hotărâre pe drumul construirii socialismului.

Trăiască Generalissimul Stalin!
Trăiască Uniunea Republicilor Socialiste Sovietice!
Trăiască prietenia poporului român cu marele popor sovietic.

Confederația Generală a Muncii din R. P. R.
Președinte, GH. APOSTOL

* * *

Au mai trimis telegrame de omagiu dl. prof. C. Parhon în numele Marei Adunări Naționale a R. P. R. și dl. Petru Groza în numele guvernului și al poporului român.

ORA 12

31 Decembrie, zi de lucru

Comunicatul Președinției Consiliului de Miniștri

BUCUREȘTI 22 (Rador).—Președinția Consiliului de Miniștri comunică:

Din partea oamenilor muncii din numeroase întreprinderi și instituții din țară s'a primit un număr de telegrame votate în adunări generale ale sindicatelor, prin care se cere ca ziua de 31 Decembrie a. c. să nu fie zi de repauz legal, ci zi obișnuită de lucru.

Această cerere devenită generală în ultimul timp, este întemeiată de dorința clasei muncitoare de a spori continu producția, în vederea îmbunătățirii nivelului de trai al celor ce muncesc. Apreciind această inițiativă patriotică, Președenția Consiliului de Miniștri hotărăște:

Ziua de 31 Decembrie 1948 nu este zi de repaus; în acea zi toate întreprinderile și instituțiile de stat și particulare vor lucra după orariul obișnuit.

In ceea ce privește ziua de 24 Decembrie aceasta nefiind sărbătoare legală, urmează a se lucra în mod normal.

BIBLIOTECA UNIVERSITĂȚII -IAȘI-

ANUL 40 Nr. 690

ABONAMENTE

Lei 360 . . . . . 3 luni
„ 5.000 Intreprinderi, autorități pe un an

Atelierele tipografice
IAȘI, Str. ȘTEFAN CEL MARE 50-52

4 Pagini 4 Lei

OPINIA

ZIAR POPULAR COTIDIAN

Vineri 24 Decembrie 1948

Redacția
IAȘI, STR. ȘTEFAN cel MARE Nr. 52
Administrația
IAȘI, STR. CUZA VODA Nr. 50

TELEFOANE:
Redacția . . (Nr. 1209
(„ 1210
Administrația . . . „ 2042
Serv. de noapte. . . „ 2088

Director C. R. GHIULEA

Ce ne învață Congresul din Polonia

Cel mai important eveniment politic din cursul acestei săptămâni este, fără îndoială, Congresul de unificare a partidelor muncitorești din Polonia Populară.

Importanța Congresului nu constă numai în faptul că proletariatul polon își făurește instrumentul eliberării sale. Importanța acestui Congres rezidă și în aceea că el oferă putința de a vedea cu claritate avantagiile regimului de democrație populară, superioritatea sa, largile sale posibilități.

Privit numai sub acest unghiu, Congresul tot are o importanță care depășește cadrele Poloniei. Mai întâi, fiindcă regimuri de democrație populară ființează încă în o serie de state; în al doilea rând, fiindcă realizările acestor regimuri au o covârșitoare influență asupra muncitorilor și cetățenilor progresiști din lumea exploatării capitaliste; și, în al treilea rând, fiindcă progresele dobândite întăresc mult forțele lagărului păcii și al democrației.

Vorbind la Congres despre succesele dobândite prin realizarea prevederilor planului economic trienal, dl. Hilary Minc, ministrul industriei și secretarul comitetului economic, a arătat — că în acest interval în Polonia Populară producția industrială pe cap de locuitor s'a ridicat cu 199,5 la sută față de nivelul antebelic. In același interval greutatea specifică a industriei în economia țării s'a ridicat cu 18,5 la sută, producția agricolă a atins plafonul celei dinainte de război, numărul proletarilor s'a dublat, salariile reale ale muncitorilor sunt mult mai mari ca în timpul dominației burghezo-moșierești, condițiile de muncă infinit superioare iar serviciile sociale organizate pe scară largă.

Trebue să subliniem faptul că acest progres a fost condiționat de reconstrucția unei țări care a fost pârjolită de război, fiindcă numai în acest mod ne vom putea da seama pe deplin de rapiditatea cu care au dobândit victoriile lor oamenii muncii din Polonia Populară.

Pe baza acestor realizări, raportorul a arătat că în cursul noului plan de șase ani industria se va desvolta cu 185-190 la sută față de nivelul actual, ceeace va duce, printre altele, la o creștere a productivității agricole cu 35-40 la sută.

Sunt aceste cifre cea mai elocventă dovadă a superiorității regimului de democrație populară. Și la noi, și în Ceho-slovacia

ION LUCREȚIU

(Continuare în pag. 3-a)

In regimul democratic populația evreească se bucură de drepturi egale cu ale poporului român

și ale celorlalte populații conlocuitoare

Rezoluția Biroului Politic al C. C. al P. M. R., în chestiunea națională, apreciind situația populației evreești din țara noastră, spune între altele: „In regimul democratic populația evreească se bucură de drepturi egale cu ale poporului român și ale celorlalte populații conlocuitoare".

Populația evreească a simțit din plin binefacerile unui regim în care s'a pus capăt pentru totdeauna discriminării lor bazate pe limbă sau rasă, dându-i-se astfel libertatea de a se desvolta în voie în toate domeniile de activitate.

Pedepsirea criminalilor de război

Ba mai mult chiar, odată cu înlăturarea monarhiei, a acestui ultim pilon al reacțiunii și burgheziei românești și prin instaurarea Republicii, a fost posibil să se treacă la judecarea și pedepsirea criminalilor de război vinovați de asasinate și jafuri.

Orfanii și văduvele de pogrom din orașul Iași au văzut astfel cum justiția poporului, justiția cea adevărată, știe să facă dreptate, dreptate care a fost întârziată prin manoperele marei burghezii și a uneltelor lor, ani de-a rândul.

Poporul român muncitor care a avut atât de mult de suferit în timpul anilor de dictatură fascistă și monarhistă alături de toate naționalitățile conlocuitoare a dat o sentință severă dar dreaptă în procesul pogromului dela Iași.

Incadrarea victimelor prigoanei rasiale în lumea IOVR

A urmat actul reparator al operațiilor de încadrare a victimelor teroarei rasiale și a urmașilor lor în rândurile lumii IOVR, acțiune care dealtfel este în curs de desfășurare.

Astfel, până în prezent la Iași numai, au fost întocmite 1242 dosare cu actele acelor care urmează să se bucure de toate avantagiile lumii IOVR.

700 din aceste dosare au și fost expediate spre a fi rezolvate în Capitală iar numele a 126 victime a căror dosare au și fost rezolvate, au apărut zilele trecute în presă.

S'a pus astfel capăt tuturor diversiunilor și încercărilor naționaliștilor burghezi din sânul populației evreești care căutau să-și facă o armă diversionistă și din această problemă a încadrării în lumea IOVR a văduvelor de pogrom.

Incadrarea în producție

Populația evreească a avut și are posibilități nelimitate de a se încadra în câmpul muncii, de a contribui alături de întregul popor muncitor la reconstrucția și întărirea patriei noastre; toate porțile sunt deschise în egală măsură pentru toți, indiferent de naționalitatea căreia îi aparțin și de această libertate s'a bucurat și se bucură populația evreească.

Așa cum remarcă însă și rezoluția „procesul de încadrare în munca constructivă democratică a masei evreești a fost împiedicată de acțiunea sioniștilor-naționaliștilor evrei care au înșelat o parte din populația evreească printr'o propagandă nefastă".

Acțiunea de restractificare a CDE-ului s'a lovit în permanență de o adevărată campanie de svonuri mincinoase și calomnii întreținută de cei care în mod direct sau indirect s'au pus în slujba imperialismului american.

Cu toate aceste greutăți, numai în ultimele luni, CDE-ul din localitate a reușit să integreze în producție un număr de 542 tineri.

Activitatea culturală

De libertate absolută și

Z. SANDU

(Continuare în pag. 3-a)

Noui avantagii acordate salariaților dela E. T. A. C. S.

Muncind cu râvnă, la ridicarea producției și productivității muncii și preocupați în permanență de economiile de combustibil și materie primă, muncitorii întreprinderilor E.T.A.C.S, au reușit în cadrul întrecerilor socialiste să realizeze unele succese care le asigură condiții de viață mai bune.

Astfel, după reorganizarea cantinei, unde în schimbul a 17-18 lei primesc un prânz consistent și gustos, muncitorii dela ETACS, au primit din partea întreprinderii câte o pereche de bocanci, absolut gratuit.

Tot din partea întreprinderii au primit gratuit, conform statutului, echipament complect de iarnă, salariații dela serviciul de mișcare a tramvaelor,

Toți manipulanții, taxatorii și controlorii, au fost echipați cu costum, manta, și chipiu. De remarcat sunt semnele distinctive, la chipiile și petlițile aplicate pe mântăi, care sunt: albastru pentru taxatori, roșu pentru manipulanți și galben pentru controlori, toate purtând inițialele întreprinderii.

NOTE

Despre unii debitanți

Debitanții de produse C. A. M. și-au pus în gând să cizeleze gusturile fumătorilor și pace! Astfel, ultima metodă introdusă de câțiva debitanți din centrul orașului, este următoarea:

— „Vrei să capeți un pachet de Naționale?" cumpără și unul „Carpați", care sunt mai aromate și mai bune.

„Nu-ți convine să cumperi țigări Carpați? nu-ți plac cumva? N'ai decât să nu fumezi, că doar nu te silește nimeni!

Desigur că nu toți debitanții intră în categoria celor care uzează de acest sistem.

Administrația C. A. M., mai obișnuia să facă câte un control pe teren și ar fi bine ca aceste controale să fie cât mai dese. Nu de alta, dar ar pune la punct debite centrale, cum ar fi de pildă cel de la Fundație, Piața Unirii sau chiar de pe str, Cuza-Vodă colț cu Armeană, etc. care practică sistemul amintit mai sus.

Filarmonica „Moldova" s'a întors din turneu

Realizări de economii. — Viitoarele concerte. Concert pentru ostași

Zilele acestea Filarmonica „Moldova" s'a întors din turneul efectuat la Botoșani și Dorohoi. In acest turneu muzical, orchestra dirijată de dl. Achim Stoia s'a bucurat de un succes și o primire excepțională din partea publicului din provincie care a ovaționat și bizat orchestra ieșană.

La concerte au participat numeroși sindicaliști.

După întoarcerea din turneu, a avut loc o ședință comună a comitetelor de instituție dela Teatrul Național și Filarmonica Moldova. Muncitorii dela Teatrul Național și-au luat angajamentul să lucreze în mod gratuit la amenajarea scenei teatrului pentru concerte, iar membrii orchestrei Filarmonica și-au luat angajamentul să dea gratuit concursul la toate spectacolele teatrului ce necesită muzică.

Aceasta va contribui la realizarea unor serioase economii în ambele instituții. De asemenea s'a mai hotărît un cât mai des schimb de experiență în muncă între cele două colective artistice.

Săptămâna aceasta Filarmonica „Moldova" va da un concert în ziua de 24 Decembrie pentru ostași.

In urma scrisorilor primite dela public, în care se cerea repetarea bucății simfonice „Scheherazada" de Rimsky-Korsakof, conducerea Filarmonicei a hotărît să mai repete această bucată în cadrul concertului dela 7 Ianuarie care va fi dirijat de dl. prof. Antonin Ciolan.

Obligații cetățenești

Odată cu căderea zăpezii și cu înghețul, Primăria a dat o ordonanță prin care se prevede obligația cetățenilor de a curăța zăpada și ghiața de pe trotuarele și rigolele din dreptul caselor și curților lor. Ordonanța respectivă indică deasemeni aceleași obligații pentru instituții și autorități.

Se impune ca toți cetățenii să se conformeze acestor dispoziții în interesul obștesc, iar în Instituții să fie delegați personal salariați pentru executarea acestor dispoziții.

PENTRU STARPIREA BRACONAJULUI

După cum am anunțat, Ministerul Silviculturii a fixat premii foarte însemnate în folosul persoanelor care descoperă și comunică celor în drept cazuri de braconaj în domeniul vânatului și pescuitului.

Măsura aceasta e cât se poate de justificată..

Vânatul și pescuitul ar putea compta ca o importantă ramură a bogăției noastre naționale, dacă braconajul — exercitat deseori în chip sălbatec — n'ar distruge vânatul în păduri și peștii de soi în râurile de munte.

Codrii noștri erau vestiți prin cerbi, căprioare și dropii. Azi foarte greu mai pot fi găsite aceste animale.

O sălbătăcie mai mare e felul cum se procedează la pescuitul păstrăvilor și lostrițelor în regiunile de munte. Unii indivizi otrăvesc apa, și ucid astfel orice vietate din râuri pe o distanță de unul până la doi km. Alții întrebuințează cartușe explozive, omorând peștișorii mici, pe lângă cei mari.

In acest chip, aproape au fost pustiite apele noastre de munte.

Și cu toate că există legi pentru protecția vânatului și pentru pedepsirea braconajului, procedeul aceasta păgubitoare a continuat zeci de ani, pentru că era tolerată, încurajată și chiar săvârșită de înșiși reprezentanții autorităților, sub regimul burghezo-oligarhic.

Dacă un ministru sau inspector trecea printr'un județ de munte, pretindea ospătare cu păstrăvi, chiar în sezon de interzicere a pescuitului, și fără a se cerceta felul cum au fost vânați păstrăvii respectivi.

Intrebuințarea otrăvei și dinamitei se face și în epoci prohibitive, distrugându-se peștișorii și ouăle. In acest fel s'au pustiit repede apele de munte, precum și bălțile și lacurile.

Actualul regim a hotărît să pue capăt procedeelor sălbatice și braconajului în privința vânatului și pescuitului. In acest scop, s'au destinat premii ispititoare pentru descoperirea și denunțarea braconierilor.

Credem că ar mai fi nimerit să se aplice pedepse speciale negustorilor sau persoanelor care vând vânat și pește în perioadele când vânatul și pescuitul sunt interzise.

Prin procedarea energică a Ministerului Silviculturii, se va pune capăt unor vechi năravuri și se va putea reface o însemnată avuție a țării noastre.

A.

La Teatrul Național din Iași

Activitate intensă pentru o nouă premieră

„Andriușa cel isteț". Muncă voluntară și întreceri. — Studioul „Agata Bârsescu. „O zi de odihnă"

Marți după masă, la ora 4, la Teatrul Național din Iași activitatea era în toiu. Culoarele forfoteau de oameni îmbrăcați în costume ciudate, de mașiniști purtând decoruri, părți din păduri și castele, de figuranți și personal tehnic.

O repetiție dela ora 8 dimineața

Repetiția pentru „Andriușa cel isteț", feeria lui Serghei Mihalkov a început la 8 dimineața și deși acum este ora 4, ea continuă fără întrerupere. Ne aflăm la montarea celui de al nouălea tablou, căci fiecare din cele douăsprezece tablouri ale piesei necesită un decor propriu.

Iată pe scenă, directorul de scenă, regisorul, pictorul decorator, înconjurați de mașiniști care ridică un castel de basm în mijlocul țarii din lumea cărților de joc.

Muncă voluntară

Pentru realizarea acestui spectacol a fost nevoe de o muncă deosebită. Decorurile, costumele, luminația, toate au necesitat o muncă intensă. Și tot personalul teatrului a răspuns bucuros la aceste sarcini, organizându-se adevărate întreceri socialiste, în care oamenii de scenă, mașiniștii s'au distins mai des.

Ca și în toate sectoarele de producție, și la Teatrul Național, spiritul nou de muncă, întrecerile în producție, munca voluntară, au avut un larg ecou, ce s'a învederat odată mai mult cu ocazia acestui spectacol.

In atelierul de decoruri unde s'au creat cele 12 decoruri de basm, în atelierul de croitorie, de perucherie, la regisorat, în studioul teatrului domnește o activitate creatoare rar întâlnită.

— Este darul nostru pe care-l facem copiilor de sărbători, darul nostru pentru întreaga muncitorime ieșană" ne spune un mașinist.

— Actrița X să încerce costumul de paj la croitorie!

— Aduceți pe scenă castelul vrăjitoarei!

— Baletul piticilor!

— Lumina roș cu albastru!

Și forfota și activitatea se întinde până în cele mai îndepărtate unghiuri ale teatrului.

Un basm pentru mici și mari

Se pare că basmul lui Mihalkov își va găsi cadrul adequat, urmând ca realizarea scenică să fie la înălțimea textului plin de fantezie, humor și cuprinzând o pilduitoare morală.

In direcția de scenă a d-lui Ion Diacu vor juca: Virginica Bălănescu (Andriușa), St. Dăncinescu (Pantalone), Alf. Radvauski (Impăratul), Vera Oianescu (Tartaglia), Relia Ghițescu (Clara), Traian Ghițescu (Briquella), Flavius Constantinescu (Șase de Cupă), Dorel Bantaș (Șapte de Cupă), Al. Bleban (Bufonul), Gh. Macovei (Necunoscutul), Mircea Isăcescu (Cinci de Cupă), Elena Budescu (Morgana), C. Sava (Astronomul), Boris Barcov (Câinele), Angela Bârsan (Tristețea) și Lucia Iliescu (Bucuria).

Un balet de actori

Ceeace este interesant la acest spectacol este faptul că

ST. P.

(Continuare în pag. 3-a)

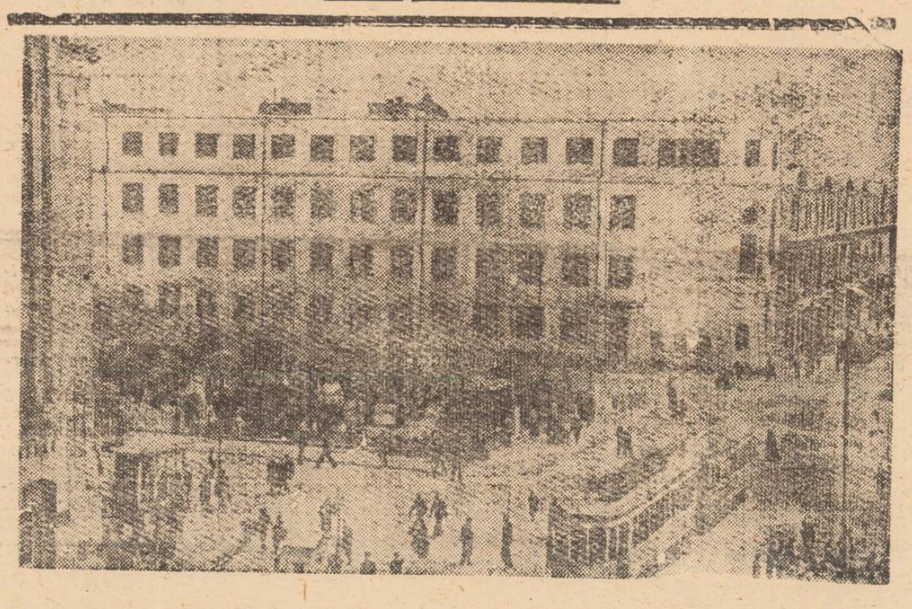

Pagina sănătății

Pentru o bună funcționare a caselor de naștere!

Aruncând o privire critică asupra modului cum și-au îndeplinit casele de naștere din regiunea Iași-lor rolul pentru care au fost create, se impune o primă concluzie de ordin general și anume: aceste importante instituții de ocrotire și de asistență a mamei au reușit să provoace o schimbare fundamentală în concepția sătencelor noastre.

Dacă în momentul înființării lor, mai existau o serie de reticențe și de îndoieli în mediul rural cu privire la necesitatea funcționării acestor case de naștere, pe măsură ce primele mame au venit să nască acolo, pe măsură ce sătencele s'au convins că este mult mai bine să capete o asistență medicală bine condusă și concepția aceasta greșită, imprimată de-alungul anilor de către trecutele regimuri, a fost în cea mai mare măsură îndepărtată.

Odată această primă poziție câștigată, era de datoria celor care se aflau în fruntea caselor de naștere și mai ales a organelor administrative și a organizațiilor de massă sătești care le sprijină, să-și continue munca pentru îmbunătățirea condițiilor de asistență din aceste așezăminte de ocrotire. Și mai ales, trebuia continuată și intensificată acțiunea de lămurire în același timp.

Casa de naștere trebue să devină cu timpul o realizare bine cunoscută și apreciată la justa ei valoare de către țărănimea muncitoare.

Aceste sarcini importante au fost însușite de majoritatea organelor răspunzătoare din județ și printre acestea trebue citate cele dela Prisăcani și Voinești.

În aceste locuri, nici-o săteancă nu a născut acasă, frecvența la casa de naștere a fost tot timpul 100 la sută.

Trebuesc semnalate însă și carențele în muncă, trebuesc scoase la iveală și lipsurile în muncă și acestea, din păcate nu sunt neînsemnate. Nu se poate contesta faptul că condițiile tehnice de muncă nu sunt perfecte, că moașa, sora de ocrotire sau medicul respectiv are tot ce-i trebue pentruca totul să se desfășoare în modul cel mai bun.

Cu tot sprijinul extrem de important dat de Ministerul Sănătății mai lipsesc încă o serie de materiale însă în nici-un caz nu ne putem aștepta ca totul să ne vină dela centru. Inițiativa locală trebue să suplinească o mare partedin lipsurile existente.

In nici-un caz nu se poate vorbi despre o bună gospodărie, despre dovadă de inițiativă atunci când o casă de naștere ca acea dela Tomești-Osoi, se află în reparație încă din luna Octombrie și pentru unele cheltuieli mărunte de reparație, lucrările n'au putut fi terminate nici până astăzi.

Intre timp, casa de naștere din această comună, stă închisă.

Iată una din carențele pe care noi o semnalăm din acest domeniu de activitate și la o cercetare mai atentă a problemei, desigur că există încă și alte chestiuni nerezolvate de genul celei de mai sus.

Mai multă inițiativă, mai mult simț de răspundere și mai multă tragere de inimă, ar putea duce în cel mai scurt timp la creșterea și întărirea caselor de naștere la sate.

Z. SANDU

Tuberculozele osoase și articulare

de conferențiar dr. TH. ECONOMU

Tuberculoza este un flagel încă nestăvilit, al omenirii, de care mor în fiecare an pe suprafața pământului milioane de oameni. Prin numărul mare de bolnavi și pericolul de contagiune, ea constitue una din principalele boli sociale.

Microbul acestei boli, baccilul lui Koch este foarte răspândit.

După unele statistici peste 90 la sută din locuitorii orașelor suferă infecția tuberculoasă în primii ani după naștere. La populația dela țară proporția ar fi scăzută. Microbii pot sta multă vreme într'o stare de latență (fiind de obiceiu opriți în ganglioni) și boala nu apare. Când organismul este slăbit, rău hrănit și ținut în condiții improprii de higienă, microbii se înmulțesc și se pot localiza ori unde în corp. Dintre localizările mai cunoscute sunt cea pulmonară, (tuberculoza pulmonară sau oftica), tuberculoza rinichiului, a ganglionilor, a oaselor și articulațiilor (încheeturilor) și a. m. d. Despre aceasta din urmă ne vom ocupa în prezentul articol.

Baccilul Koch se poate opri în lungimea oaselor (pe diafiză) mai ales la oasele dela mână și picior dând spina ventoza, mai rar pe oasele lungi, și mai ales la capetele oaselor (epifiza), sau pe foița subțire care învelește încheeturile pe dinăuntru (sinoviala). In primul și al doilea caz tuberculoza este osoasă, în celelalte este osteoarticulară sau articulară. Cele mai cunoscute din aceste localizări sunt următoarele; Tuberculoza șirei spinărei, (Morbul lui Poti), cea a încheeturei șoldului (Coxalgia sau tuberculoza coxo-femurală), a genunchiului, gâtului piciorului, cotului, umărului, pumnului care în mod obișnuit sunt denumite tumori albe, sau tuberculoza încheeturei respective.

Cea mai răspândită localizare este Morbul lui Pott care reprezintă circa 40 la sută din aceste cazuri, apoi coxalgia 30 la sută și toate celelalte localizări restul de 30 la sută. Tuberculoza osteoarticulară apare cam în 7 optimi din cazuri, adică cel mai deseori la copii până la 14 ani. Cazurile ce apar mai târziu sunt mult mai rare.

De cele mai multe ori boala se arată prin dureri produse mai ales de mișcări, copiii mici țipă în timpul somnului, bolnavii simt oboseală și schiopătare când tuberculoza șade la membrul inferior. Bolnavii fac puțină temperatură mai ales seara, slăbesc, încheetura bolnavă se tumefiază (se umflă), la nivelul șirei spinării poate apare gibozitate (cocoașa) în morbul lui Pott, membrul bolnav se subțiază din cauza atrofiei musculare, se îndoaie într'o poziție vicioasă, se pot produce pungi cu puroi (abcese reci), care uneori se deschide în afară (fistulizează).

Deși s'ar părea ușoară, totuși cunoașterea boalei (diagnosticul) trebue făcut de un medic priceput pentrucă sunt multe alte boli care se aseamănă cu aceasta. Pentru diagnostic e nevoe și de radiografie. Cu cât boala se cunoaște mai la început tratamentul e mai ușor și vindecarea mai rapidă. Tratamentul actual în spitale și sanatorii, se adresează pe de o parte prin operații și aparate ghipsate, focarului de boală, iar pe de altă parte organismului întreg printr'o hrană bună, odihnă, aer curat, soare și dacă e posibil o cură pe malul mării. După cazuri tratamentul durează 2-4 ani. Cu operația în cazurile potrivite tratamentul se scurtează la 1-2 ani, uneori chiar mai puțin. In acest timp aparatele de ghips trebuesc schimbate la 3-5 luni. De obicei încheetura bolnavă prin vindecare rămâne țeapănă. In puține cazuri încheetura își păstrează mișcările. In fazele înaintate ale boalei tratamentul e mai îndelungat și pericolul pentru bolnav mai mare. Mai ales dacă abcesele reci (pungile cu puroi) sunt lăsate să fistulizeze, prin fistule pătrund și alți microbi care produc dureri, temperatură, și pun chiar viața în primejdie.

Pentru a se obține mai bune rezultate bolnavii trebue să consulte medicul din timp, și apoi să urmeze tratamentul prescris. In cazurile tratate vindecarea vine cel mai adese ori. Dacă bolnavii nu se îngrijesc sau întrerup tratamentul, boala se agravează. Sunt unii bolnavi cari după 3-4 luni, nu mai continuă tratamentul. Ei fac o mare greșală fiindcă nu sunt vindecați, continuă să sufere și peste câtva timp tratamentul va trebui luat dela capăt și va fi mai lung pentru că boala între timp s'a agravat.

Abcesele reci și fistulele trebue cu deosebită grijă tratate și pe cât posibil aceste cazuri trebuesc ținute în spitale, pentru a feri bolnavii de complicații.

Acum materialul pentru aparate ghipsate, care în trecut se procura greu de către bolnavii, se găsește în cantitate suficientă la spitale, fiind gratuit pentru cei săraci. Numărul de paturi pentru acești bolnavi se înmulțește în spitale și sanatorii și se acordă un supliment de hrană. Aforismul lui Bigelow după care *o parte din bolnavi poate plăti și va fi vindecată și o altă parte nu poate plăti și cazurile sunt incurabile nu mai este valabilă.*

In laboratoare și spitale se caută leacul contra microbului acestei boli, Streptomicina dă oarecare rezultate. Când cercetările însă vor fi încununate de un deplin succes tuberculoza va înceta să mai fie un flagel.

Guturaiul

Este foarte probabil o greșală să se caute un mijloc terapeutic contra guturaiului, căci acesta trebue mai degrabă considerat ca un proces de apărare al organismului, prin care se evită îmbolnăviri mai serioase.

Concepția vechilor medici greco-romani, care considerau guturaiul ca o secreție favorabilă, nu este complet lipsită de temeiu și obiceiul înrădăcinat la multe popoare de a-i ura celui ce strănută „să-i fie de bine", are și el un sens.

Guturaiul îi fac mai ales indivizii neantrenați, ce duc o viață sedentară, în locuințe supra încălzite, mai ales în casele foarte uscate.

Prevenirea guturaiului se poate obține printr'un antrenament progresiv față de frig și schimbări de temperatură.

Adeseori apariția guturaiului poate fi împiedicată, dacă intervenim de îndată ce constatăm cele dintâi semne ale acestuia: senzație de usturime în gât și ușoară alterație a stării generale.

In asemenea cazuri se poate obține uneori rezultate prin tratamentul cu doze mici de iod. Se poate lua câteva înghițituri dintr'un pahar cu apă, căruia i-am adăugat o picătură de tinctură de iod, sau o tabletă de reducton.

Deasemeni, se va face o baie fierbinte de picioare, seara — se așează imediat în pat și se bea un ceaiu de tei sau de salvie.

Guturaiul este o afecțiune inofensivă, dar totuși destul de neplăcută.

Pentru a combate senzația de arsură în gât, putem face gargare cu ceaiu de mușețel sau de salvie.

Există apoi o serie de alifii sau tampoane nazale, care prin conținutul lor în adrenalină sau substanțe înrudite, ori mentol, produc o descongestionare a mucoasei nazale și diminuă senzația de greutate a capului.

Astfel, sunt: alifia cu rizin, cea cu mucidan sau vată cu forman. Deasemeni, prin reducerea simțitoare a cantității de lichide consumate, se poate simțitor diminua ipersecreția nasală.

Dacă survine temperatură se va scurta durata bolii printr'un scurt repaoz la pat, pentru a evita eventuale complicațiuni.

In timpul guturaiului trebuesc evitate noi răceli, prin picioare ude sau alte cauze.

In Uniunea Sovietică, bugetul pentru cercetarea științifică pură se prezenta astfel:

In 1937: 100 miliarde. Academia de științe cuprindea în 1941: 76 institute, 11 mari laboratoare speciale, 42 stațiuni, 6 observatoare, 24 muzee, 118 academicieni, 182 membri corespondenți, 4700 colaboratori științifici.

Transfuzia de sânge în U. R. S. S.

Organizație unică în lume

Transfuzia de sânge este mijlocul cel mai eficace de a combate pierderea de sânge din organism.

Aplicată foarte mult în timpul războiului, transfuzia de sânge își găsește întrebuințarea și în timp de pace, așa fel încât nu este țară care să nu-și aibă institute de transfuzie în centrele cele mai populate. In fruntea tuturor țărilor în privința realizărilor obținute în acest domeniu stă Uniunea Sovietică.

Unul din motivele pentru care Uniunea Sovietică a înregistrat cele mai mari succese în transfuzie este faptul că aici s'a descoperit metoda transfuziei cu sânge conservat, astfel încât având fiole cu sânge conservat oricând la dispoziție, orice medic a putut să realizeze o transfuzie pentru toate indicațiunile acestela, fără să mai fie nevoe de a căuta un donator de sânge care reclamă o oarecare specializare.

Așa s'a făcut că marele institute, stațiuni și centre de transfuzie au difuzat pe o scară foarte întinsă sângele conservat și repartizat în fiole pentru a putea fi transportat în tot cuprinsul Uniunii Sovietice. Nu este deci de mirare dacă U.R.S.S. a luat în transfuzie înaintea tuturor țărilor din lume.

Intrucât în U.R.S.S. se fac anual circa 250.000 de transfuzii este nevoe de foarte multe institute și stațiuni unde se prepară fiolele cu sânge conservat. In 1940 a fost pregătit în acest scop un personal de 16.850 medici și 10.680 surori medicale.

Datorită splendidei organizări a centrelor de transfuzii au fost salvați dela moarte mulți luptători de pe front. După statisticele făcute în timpul războiului la 12 la sută din răniți li s'a făcut transfuzie, iar în spitalele militare din Leningrad din timpul asediului la 23 la sută din numărul răniților li s'a făcut transfuzie cu sânge conservat, acestea putând fi executate în perioada operațiunilor chiar de medicii de batalion.

Iar astăzi când țara se reconstruește, ori de câte ori este nevoe de sânge conservat, în colțul cel mai îndepărtat al țării, acesta se găsește la îndemână, în modul acesta putând fi salvată viața oricărei persoane care se găsește în pericol și are nevoe de transfuzie.

Prof. dr. Gh. Tudoranu

Organizarea Farmaciei în URSS.

de Prof. I. LEVENȘTEIN
dela Institutul Farmaceutic din Moscova

Mare și plin de răspunderi este rolul farmaciei în sistemul sovietic de ocrotire a sănătății.

Farmacia sovietică este instituția medicală având menirea de a da în mâna medicului și a bolnavului mijloace curative efective și profilactice. In U. R. S. S. toată munca farmaceutică este în întregime în slujba înaltelor scopuri umane, intereselor apărării sănătății poporului, de aceia în țară se dă o importanță deosebită organizării farmaceutice.

In anul 1905, în Rusia țaristă, pentru o farmacie corespundeau, în partea europeană a Rusiei, 33.200 locuitori, iar în partea Asiatică 57.900. In țară aproape lipsea o industrie farmaceutică desvoltată, iar în parte industria preparatelor sintetice.

In domeniul aprovizionării cu medicamente, Rusia, înainte de revoluție, depindea foarte mult de străinătate, cu toate că există o extraordinară cantitate de materii prime medicamentoase, exportabile în străinătate.

Marea Revoluție Socialistă din Octombrie a schimbat radical caracterul și perspectivele farmaciei din țară. Până la Revoluția din Octombrie farmaciile erau în mâna particularilor și tindeau, în orașe în special, înspre regiunile mai populate și în centre.

Satele și periferiile orașelor erau dispensate de ajutorul rațional de medicamente. După instaurarea regimului sovietic și naționalizarea farmaciilor, începe o asiduă instalare a farmaciilor la periferiile orașelor și la țară. De exemplu: din 50 farmacii construite în ultima vreme în Moscova, 3 sunt dispuse în sectoarele unde înainte nu se găseau farmacii.

Numărul farmaciilor la țară, în 1947, s'a mărit mai mult de trei ori în comparație cu cel din 1917. In U. R. S. S. s'a creiat o rețea de laboratoare pentru observarea calității medicamentelor. Nici un preparat din acele primite dela farmaciile de stat, nu este admis utilizării fără analiză. In 1941, în U.R. S. S.. au funcționat cca 1500 laboratoare și cabinete de control care executau până la 500.000 analize pe an.

Dar cu totul original, și fără seamăn în nici o țară capitalistă, este introducerea în Țara Sovietică a controlului chimic farmaceutic prealabil: precum și controlul ulterior în farmaciile care prepară medicamentele. Reconstruirea farmaciei a atins toate domeniile ei de activitate.

Farmacia particulară înainte de revoluție se bucura de o anumită organizare. Fațada farmaciei de obiceiu se înfrumusețea cu diverse ornamente, în scopul de a-i da o perspectivă frumoasă. In acelaș timp încăperile unde se lucra erau în majoritatea cazurilor puțin adaptate pentru lucru și nu corespundeau necesităților și condițiilor higienice și sanitare.

In farmacia Sovietică, o atenție deosebită se dă înzestrării laboratorului, pentru crearea condițiilor muncii lui creatoare, cu observarea tuturor necesităților higienice și sanitare. Cu aceste probleme, în U. R. S. S., se ocupă un Institut farmaceutic special și o serie de Stațiuni de cercetări științifice, care se află pe lângă forurile conducătoare farmaceutice.

Dar, ceeace deosebește avantajos farmacia sovietică de celelalte farmacii din țările capitaliste, este părticiparea ei activă în propaganda sanitară de luminare.

Farmacia Sovietică duce o muncă mare pentru difuzarea cunoștințelor sanitare și igienice între locuitori, prin mijlocul discuțiilor, prin broșuri (descripții) expoziții, fir-

(Continuare în pag. 3-a

Notele paginii sănătății

In editura C. G. M. a apărut broșura dr. Paul Pruteanu tratând despre „Asistența medicală în întreprinderi". In ea sunt schițate o serie de probleme care se leagă de buna organizare a acordării asistenții medicale muncitorilor, sunt analizate lipsurile și scoase în evidență o serie de amănunte privind importanța care trebue să se acorde unor principii în munca de zi de zi a medicului din întreprindere.

Alexei Speranski, membru al Academiei de Științe Medicale a U. R. S.S. a adus contribuții deosebit de importante în domeniul patologiei generale și al medicinei experimentale.

In patologia generală el este realizatorul unor studii deosebit de importante privind rolul sistemului nervos în desvoltarea proceselor morbide.

Intr'un discurs ținut la sesiunea plenară a Comitetului Central al Uniunii Sindicale a personalului medical de toate gradele din U.R.S.S., ministrul adjunct al sănătății, Mihail Ananiev, a arătat că Uniunea Sovietică deține primul loc în ce privește calitatea serviciilor publice medicale și numărul medicilor utilizați.

Anul acesta fondurile alocate pentru măsurile de protecție sanitară a populației s'au ridicat la suma de 20 miliarde ruble, în timp ce anul trecut suma totală afectată aceluiaș scop a fost de 18 miliarde.

Intreaga populație din U.R.S.S. primește asistență medicală în mod cu totul gratuit. Din acest punct de vedere Statul Sovietic cheltuește pe cap de locuitor, de 80 ori pe atâta, cât cheltuia Rusia țaristă.

Populația sovietică se bucură de serviciile pe care le prestează un număr de 2 milioane oameni care alcătuesc personalul medical superior și inferior.

INFORMAȚIUNI

Făină albă pentru salariați

Ministerul Comerțului și Alimentației a aprobat încă o cantitate de 30.000 kg. făină albă, pentru a se distribui tuturor salariaților si membrilor lor de familie rația de 500 gr.

Inscrierea cartelelor la brutării

Din ziua de 27 Decembrie începe la toate centrele de distribuire, înscrierea cartelelor pentru pâine pe trimestrul Ianuarie-Martie.

Inscrierile se fac între orele 8-13 și 15-18.

In zilele următoare înscrierile se fac după amiază între orele 15-18.

Înștiințare privind cooperativele

Se aduce pe această cale la cunoștința tuturor cooperativelor care au obținut autorizația de desfacere a produselor M. A. T., că sunt obligate să achite în termen de 15 zile dela sfârșitul fiecărei luni, impozitul proporțional de timbru de 4 la sută asupra vânzărilor efectuate.

Se fac posibile de sancțiuni acele cooperative care nu vor respecta dispozițiile de mai sus.

Un nou timbru pus în circulație

Incepând din ziua de 20 Decembrie s'a pus în circulație un timbru nou poștal în valoare de 20 lei.

Timbrul poartă chipul lui Nicolae Bălcescu.

Pânză și stofă pentru copii

Ministerul Sănătății a trimis de curând comitetului județean de ocrotire, un important stoc de materiale, pânzeturi, stofe, etc pentru a fi distribuite pentru copii.

Până în prezent, din materialele primite au și fost prelucrate un număr de 400 cămășuțe și bonețele.

Revocare

Se revoacă angajarea ca diurnist a d-lui Mandache Gh. la Ad-ția financiară din Iași, pentru neprezentare la post.

Numire

D-l Segal I. jude președinte la Trib. Iași a fost numit asistent la catedra de economie politică dela Școala juridică de un an din Iași.

Delegare

Ieromonahul Ioanichie Condrea a fost numit gestionar de materiale la Librăria și Atelierul de lumânări a Sf. Arhiepiscopii a Iașilor.

Post vacant

Clinica stomatologică de pe lângă Facultatea de Medicină Iași a publicat vacant un post de desenator, urmând a fi ocupat prin concurs.

Candidații pot depune actele la Clinică în termen de 15 zile.

Foi de drum gratuite pe CFR pentru IOVR-iști

Inspectoratul Muncii, biroul județean IOVR, aduce la cunoștința tuturor I. O. V. R-iștilor că peste puțin timp urmează să primească foi de drum gratuite.

Aceste foi de drum vor fi eliberate tuturor acelora care pleacă în interes de serviciu, revizuirea sau montarea de proteze, în alte orașe din țară.

Intrecere socialistă între magazinele „Iașul" și „Ciocanul"

In dorința de a sărbători aniversarea unui an dela instaurarea Republicii Populare Române, cu același entuziasm al muncitorilor din fabrici și uzine, salariații magazinului de stat „Iașul" au chemat la întrecere socialistă salariații din magazinul de stat „Ciocanul". In același timp, între salariații dela Iașul și Magazinul de Puncte se desfășoară întreceri individuale.

Obiectivele privesc, prozența, economia, gospodărie, organizare de cursuri profesionale, culturale, etc.

La Teatrul Național din Iași

Activitate intensă pentru o nouă premieră

Urmare din pag. 1-a

din balet vor face parte și numeroși actori tineri.

In studioul „Agata Bârsescu" sub conducerea profesoarei de balet d-ra Sorana Mogoș, actorii au făcut cunoștință cu tainele baletului, devenind astfel elemente utile în spectacol.

Din corpul de balet fac parte: Sorana Mogoș, I. Mihailescu, Angela Bârsan, St. Alexandrescu, Nuți Grunea, D. Onofrei, Zoe Caraman, Puiu Simionescu, Iulia Lascăr, Gh. Macovei și Despina Andriescu.

Muzica de scenă aparține d-lui Segall, acompaniamentul muzical fiind susținut la pian de d. V. Câmpeanu.

Deasemeni baletul piticilor este format din copii și elevii ai școlii de băeți și fete Nr. 3. Decorurile feeriei, dificile ca execuție și care cer o deosebită fantezie sunt semnate de d. A. Wilke.

Astă seară, cortina ridicându-se va prezenta spectatorilor ieșeni o nouă realizare, pentru care Teatrul Național din Iași nu a precupețit nici muncă, nici efort și nici talent.

„O zi de odihnă"

Paralel cu „Andriușa cel isteț" au loc și repetițiile comediei sovietice „O zi de odihnă" de Valentin Cataev.

Noul director de scenă, d. N. Moldovanu a alcătuit distribuția piesei care este formată din: N. Șubă, Silvia Ionașcu, Remus Ionașcu, Elena Foca, Eliza Nicolau, G. Popovici, I. Schimbinski, Felicia Bondari, N. Leonte.

Studioul teatrului

Din inițiativa Organizației de Partid, a tinerilor încadrați în U. T. M. din teatru și a Comitetului de Interior, a luat ființa Studioul „Agata Bârsescu" unde tinerii artiști își complectează cunoștințele și își perfecționează talentul pentru realizarea unor cât mai valabile creații scenice.

Iată programul acestui Studio:

Zilnic dela 8-9 dim.: *Gimnastică Ritmică* cu d-ra Sorana Mogoș. Zilnic dela 18-19 *Dicție* cu d-na Gina Sandri-Bulandra. Luni dela 9-10 *Machioj* cu d. N. Șubă, dela 16-17 *Lectură expresivă* cu d-na Gina Sandri Bulandra, dela 17-18 *Coreografie scenică* cu d-ra Sorana Mogoș și dl. Ion Diacu și dela 18-19 *Mimică* și *Improvizație* cu dl. Ion Diacu.

Este o inițiativă extrem de utilă, ce trebue amplificată și aplicată cât mai serios pentru ca tinerii noștri actori, complectându-și slabele cunoștințe căpătate, în conservator capătând cunoștințe suplimentare (musicale, coreografice, dicție, etc.) de care au absolută nevoe pentru a fi adevărați artiști ai poporului.

*

In momentul de față la Teatrul Național din Iași se muncește. Actorii își lărgesc cunoștințele profesionale și își însușesc învățăturile marxist-leniniste fără de care nu pot servi teatrul nou, luminător al maselor. Și desigur că premierele viitoare a căror calitate va fi din ce în ce mai ridicată, vor reflecta spectatorilor noștri munca și activitatea ce se duce la Teatrul Național.

Ce ne învață Congresul din Polonia

(Urmare din pag. I-a)

și în Bulgaria și în Ungaria și în Albania, pretutindeni unde popoarele, având sprijinul neprecupețit al Uniunii Sovietice, și-au făurit regimuri în care clasa muncitoare prin Partidul ei de avantgardă și aibă conducerea, se înregistrează succese asemănătoare.

Puterea economică a acestor țări, cu toate greutățile cărora unele dintre ele trebue să le facă față, crește în proporții nemaiîntâlnite încă acolo. Crește în aceleași proporții standardul de viață al oamenilor muncii, nivelul lor cultural.

Și pe măsură ce aceste state se întăresc economicește, importanța lor în arena internațională crește și ea.

Crește importanța și tăria acelor state care apără pacea lumii.

In acest timp, în apus, țările marshalizate se descompun economicește, puterile imperialiste se află în pragul unor crize economice de proporții uriașe, șomajul bântue în rândurile de muncitori al căror standard de viață scade pe zi ce trece.

Orice încercare de a ieși din această situație este sortită eșecului, căci soluțiile nu se pot găsi decât într'o orânduire nouă. Un exemplu tipic ni-l oferă Jugoslavia care degenerând, din cauza trădării actualei conduceri a Partidului Comunist, într'o republică burgheză, planul cincinal n'a putut fi realizat decât în proporții de 30 la sută, iar standardul de viață al oamenilor muncii a scoborât mult.

Oamenii muncii din țările cu democrație populară știu aceasta. Deaceea, ei își încordează eforturile pentru a întări tinerele republici populare. O știu însă și oamenii muncii din țările unde domnește crunta exploatare capitalistă.

Deaceea, ei își strâng rândurile și întăresc lupta pentru doborârea orânduirii capitaliste, deaceea ei constitue un important factor în lupta pentru pace trainică și o democrație de tip nou, o democrație care să însemne puterea revoluționară a maselor conduse de partidele de avantgardă a clasei muncitoare.

Citiți Opinia

Organizarea Farmaciei în URSS

Urmare din pag. 1-a

me și afișe.

Farmacia Sovietică este asigurată cu cadre selecționate superioare, care se pregătesc în numeroasele Institute farmaceutice și în Facultățile Universitare de Farmacie.

In anii regimului sovietic, în U. R. S. S., s'a creiat o mare industrie farmaceutică. In fabrici este organizată prepararea de specialități cu totul aparte, din zăcăminte proprii.

Producția Industriei Farmaceutice crește mereu.

In Țara Sovietică, complectarea catalogului de medicamente se face nu după principiul: „să se admită toate preparatele care nu sunt toxice", fapt ce are loc în țările capitaliste, ci după principiul: „admite ceeace este indiscutabil folositor".

Toate acestea au fost realizate datorită muncii neîntrerupte a Partidului Comunist și a Statului Sovietic pentru sănătatea oamenilor sovietici.

După cincinala stalinistă, postbelică, farmacia sovietică va atinge noui succese.

(Din „Revista Farmaciei" Nr. 11).

In regimul democratic

populația evreească se bucură de drepturi egale cu ale poporului român și ale celorlalte populații conlocuitoare

(Urmare din pag. I-a)

de un real sprijin se bucură populația evreească și în domeniul cultural. In Capitală a luat naștere primul teatru idiș de Stat iar în provincie s'au înființat numeroase ansambluri de teatru idiș.

La Iași, de exemplu, funcționează în momentul de față 3 atenee culturale în diferite cartiere ale orașului, atenee înzestrate cu biblioteci, cu săli de lectură, de conferințe etc. Organizația locală a Ikufului (asociație culturală pentru cei ce vor să cunoască culttura idiș) desfășoară o activitate rodnică; sunt organizate în mod regulat conferințe, șezători și tot felul de manifestații artistice și culturale. Numărul celor ce frecventează cursurile de limbă idiș a crescut în ultimul timp la 550.

Populația evreească are dreptul de a învăța în limba maternă și în școlile statului.

*

In țările unde domnește capitalismul se încearcă reînvierea antisemitismului, a acelei arme clasice diversioniste, se organizează pogromuri și se practică pe o scară întinsă rasismul.

In Uniunea Sovietică „problema națională" a încetat de mult să mai existe prin punerea în practică a învățăturilor marxism-leninismului, iar în țările cu democrație populară, între care și R. P. R. se tinde tot mai mult printr'o educare serioasă a masselor populare în spiritul internaționalismului proletar la rezolvarea definitivă a „problemei naționale".

SINDICATUL FUNCȚIONARILOR PAPTICULARI
— IAȘI —

ÎNȘTIINȚARE

Din motive tehnice se amână Balul programat de Sindicatul nostru pentru data de 25 Decembrie 1948 la o dată apropiată care va fi anunțată ulterior.

Biletele vândute rămân valabile.

COMITETUL

Cinema SIDOLI S. A. SOVROMFILM
Prezintă un nou film sovietic 1948
IUBIREA MEA
cu C. SMIRNOVA, V. COBER, I. PEREVERZEV
Complectare: Jurnal O. N. C. 51
De Crăciun, revelația stagiunii un minunat film sovietic
Când trandafirul înflorește

CINEMA PHOENIX S. A SOVROM-FILM
Prezintă premieră
O realizare excepțională a studiourilor Sovietice din Kiev
Căi albastre
cu P. Kadacuilcov, Romanov, I. Liubimov, S. Stolarov
Programul viitor Când trandafirul înflorește

La Cartea Rusă
găsiți cărți din
Editurile: PMR
CARTEA RUSĂ
Edit. de Stat
și C.G.M.

Abonați-vă „la Opinia"

EXPOZIȚIE DE JUCĂRII
„MAYER"
din Str. Ștefan cel Mare Nr. 1 (Piața Cuza-Vodă)

Anunță:
S'a primit mare asortiment în lumânări și artifice pentru pom.
A pus în vânzare dela 15 lei bucata cadouri jucării pentru copii.

Intreprinderile Municipiului Iași
E. T. A. C. S.
Angajează imediat
ȘOFEURI ȘI DOUA DACTILOGRAFE CU PRACTICA
Doritorii se vor prezenta la Direcțiunea din str. Uzinei No. 38

ATENȚIUNE
De Crăciun se deschide noul cinematograf
Timpuri noui
în sala fostului cinematograf „Popular"
cu un nou gen de spectacole cinematografice.
Filme de scurt metraj, actualități, documentare, desene animate și Jurnale
In prima săptămână vor rula:
— U. R. S. S. de azi Nr. 22
— Dombas
— Belinscki
— Colhida
INTRAREA GENERALĂ LEI 15

Cinema Trianon
Prezintă
astăzi
Un nou măreț triumf al filmului sovietic!
O PRODUCȚIE 1947

Complectare Jurnal O. N. C

Programul viitor
la TRIANON
o mare premieră germană

JUCĂRII
cu preț de fabrică,
se găsesc la
Strungăria
SCHWARTZ
Iași, Str. C. Negri 20
Deasemeni execută focuri pentru șoșoni-cizmulițe

JUCĂRII
LA
„Cartea Rusă"

DOCTOR
A. ABERMANN
Medic de Spital
SPECIALIST în BOLI de COPII și SUGARI
Iași, str. Gh. Dimitrov 30 (fost. I. C. Brătianu)
Consult 8-10 a.m. 3-6 p.m.

DOCTOR
S. A. DAVID
Boli Interne și de COPII, BOLI DE FEMEI
Venerice, Sifilis
Blenoragia vindecă radical în 9 ore. (penicilină)
Iași. Str. Costache Negri 3 (colț Elena Doamna)
Cons. 8—12 dim. și 2—9 seara

Abonați-vă la OPINIA

OPINIA

ULTIMELE ŞTIRI

Femeile trebue să intensifice lupta pentru pace, împotriva imperialismului

- Expunerea d-nei Elisabeta Luca -

BUC. 23 (Rador). — Un mare număr de femei, constituind activul Comitetului Central şi al Comitetului Judeţean al U.F.D.R., au ascultat eri după amiază în sala „Aro", expunerea făcută de d-na Elisabeta Luca, membră a delegaţiei române la congresul al 2-lea al F. D. I. F., asupra lucrărilor acestuia.

După ce a amintit problemele desbătute şi raportul diferitelor delegaţii în deosebi a delegaţiei sovietice la buna desfăşurare a congresului, referindu-se la sarcinile ce revin organizaţiei de femei dela noi, în urma congresului, vorbitoarea a spus între altele:

Sarcina cea mai importantă este aceea de a întări lupta noastră pentru pace, împotriva imperialismului, de a atrage în luptă activă pe toate acele femei care mai stau încă deoparte. Trebue să ţinem trează conştiinţa tuturor femeilor care muncesc şi luptă pentru buna stare a lor, legată de lupta pentru buna stare a întregului popor muncitor, că întărirea şi dezvoltarea patriei noastre înseamnă întărirea lagărului păcii şi slăbirea lagărului imperialiştilor, provocatori de războaie.

Expunerea d-nei Elisabeta Luca a fost urmărită cu mult interes, numeroase activiste ale U. F. D. R. punând întrebări în legătură cu lucrările congresului.

Mari proteste în America latină

împotriva amestecului perfid al St.-Unite în treburile altor ţări

NEW YORK 23 (Rador). Guvernul Statelor Unite a publicat o declaraţie în care îşi exprimă „neliniştea" faţă de recentele evenimente din America latină. Aceată declaraţie este rezultatul nemulţumirii popoarelor din America latină, datorită amestecului Statelor-Unite în afacerile interne ale acestor ţări.

Numeroşi reprezentanţi ai popoarelor din America latină au declarat că Statele-Unite poartă răspunderea loviturilor de stat militare care au avut loc în Peru, Venezuela şi Salvador. Această părere s'a format mai ales după acuzaţiile aduse de Gaiegos, fostul preşedinte al Venezuelei, împotriva societăţilor petrolifere americane şi împotriva ataşatului militar american în Venezuela. Galegos i-a acuzat că au organizat destituirea sa din postul de preşedinte al republicii.

Toate acestea au provocat indignarea opiniei publice din America latină.

Mexicul a rechemat pe ambasadorul său din Caracas, „atâta timp cât situaţia constituţională normală nu va fi restabilită în Venezuela".

Preşedintele Guatemalei a făcut o declaraţie în care a demascat loviturile de stat militare din Venezuela şi Peru.

Cordinas, fostul preşedinte al Mexicului şi Gabriela Mistral, i-au adresat lui Galegos scrisori de solidarizare. organizaţiile de scriitori şi celelalte organizaţii progresiste din America Latină înfierează deasemenea aceste comploturi.

Ziarul Noticias de Hoy, care apare la Havana, anunţă că mai multe mii de persoane au participat la un meeting în onoarea lui Galegos, fiind de faţă şi fruntaţii principalelor partide politice din Cuba.

Preşedintele subcomisiunii Camerei Reprezentanţilor care a făcut de curând o călătorie prin toate ţările Americei latine, a fost obligat să mărturisească că recentele lovituri de stat confirmă justeţea celor spuse cu privire la rezoluţia numărul 33 a conferinţei inter-americană dela Bogota.

Intrecerile în producţie

la Reşiţa

BUCUREŞTI 23 (Rador).— Intrecerile pentru depăşirea normelor, au luat la Reşiţa un avânt care a cuprins principalele secţii.

Ca răspuns la apelul lui Banu dela S.R.T. T.-Severin, muncitorii Schioponi şi Frobi care au iniţiat întreceri între nituitorii dela fabrica de poduri, au lansat la rândul lor următorul apel către muncitorii dela „Reşiţa":

„Chemăm pe muncitorii din toate secţiile uzinei Reşiţa la întreceri socialiste, pentru depăşirea normelor, în cinstea zilei de 30 Decembrie, ziua proclamării Republicii Populare Române în întâmpinarea primului plan economic.

Inainte pentru depăşirea normelor vechi".

O telegramă de eri anunţă că, conducând cu atenţie focul, echipa lui Popa Ion a reuşit să recupereze timpul pierdut, dând sarja la ora 5 fix adică într'un singur schimb.

Topirea şi darea sarjei a durat în total 7 ore.

Incălţăminte

pentru personalul sanitar din oraşul şi judeţul Iaşi care activează pe teren

Ministerul Sănătăţii, preocupându-se de problema îmbunătăţirii condiţiilor de muncă, a repartizat pentru Serviciul Sanitar al Judeţului Iaşi, un număr de 334 perechi bocanci.

Incălţămintea va fi distribuită în mod special personalului sanitar din oraşul şi judeţul Iaşi, care activează pe teren, ca : moaşe, surori de ocrotire şi agenţi sanitari.

CONVENŢIE INTERNAŢIONALA

pentru traficul vagoanelor restaurant şi de dormit

BUCUREŞTI 23 (Rador).— Zilele acestea au luat sfârşit desbaterile adunării generale a societăţii naţionale pentru exploatarea vagoanelor de dormit şi restaurant, care a avut loc la oficiul relaţiilor internaţionale C.F.R. Au participat delegaţii companiilor naţionale şi administraţiilor de căi ferate din URSS, Bulgaria, Jugoslavia, Ungaria, Cehoslovacia, Polonia şi România.

In urma desbaterilor ce au avut loc, s'au creiat premizele constituirii organizaţiei internaţionale pentru exploatarea sraticului vagoanelor de dormit pe plan internaţional. Pentru acest motiv au fost elaborate tarifele şi prescripţiile de decont şi exploatare în traficul dintre cele 7 state participante, care vor fi puse în vigoare cu începere dela 1 Mai 1949.

Rectorul şi decanii Universităţii din Iaşi

Ministerul Invăţământului Public, a numit pe d. Prof. Jean Livescu în funcţia de rector al Universităţii din Iaşi.

Au fost numiţi şi următorii decani :

Prof. C. Mihul la Facultatea de matematici şi fizică ; Prof. O. Nichita la Facultatea de chimie ; Prof. I. Mihailescu la Facultatea de Ştiinţe naturale ; Prof. N. I. Popa la Facultatea Filologică ; Prof. N. Grămadă la Facultatea de istorie ; Prof. V. Pavelcu la Facultăţile de Filosofie şi Pedagogie ; Prof. V. Negru la Facultatea juridică ; Prof. Mihai Botez la Institutul de măsurători terestre ; Prof. C. Sandu-Vile la Institutul de agonomie.

Alexandru Matrosov

Contractele de închiriere şi locatarii toleraţi

BUCUREŞTI 23. — In conformitate cu art. 7 al legii Oficiilor de închirieri, contractele de închiriere a imobilelor cu orice destinaţie nu se mai pot face decât în scris. Contractele verbale sunt nule de drept.

Contractele verbale, în curs de executare, trebuesc înlocuite cu contracte scrise.

Deoarece unii cetăţeni au dat găzduire unor rude apropiate, sau altor persoane faţă de care aveau obligaţii morale, se pare că se vor face unele discriminări, anumiţi toleraţi urmând a fi scutiţi de a întocmi contracte scrise.

Această măsură nu va privi însă decât pe *reali* toleraţi, adică rudele în linie directă şi colaterală şi persoanele care locuiesc în mod obişnuit cu familia, faţă de care deţinătorul locuinţei, fie proprietar, fie chiriaş, are obligaţii morale reale. Cei care vor încerca, la adăpostul acestei dispoziţii, să eludeze legea Oficiilor de închirieri, vor fi însă pasibili de pedepse grave.

Decizia Ministerului Afacerilor Interne, ce va apare peste câteva zile va preciza obligaţiunile unora şi altora şi în privinţa regimului viitor al toleraţilor.

DEPUNEREA jurământului

recruţilor din garnizoana Iaşi

Tinerii ostaşi din contingentul 1948, „contingentul Republicii Populare Române", au depus Marţi 21 Dec. crt. jurământul de credinţă faţă de R. P. R., şi popor în toate cătămile din ţară.

In localitate, solemnitatea s'a desfăşurat pe platoul unei unităţi.

Au participat autorităţile civile şi militare ale oraşului Iaşi.

După depunerea jurământului, a luat cuvântul d. Colonel Popovici care a arătat că jurământul de astăzi este jurământul prin care cei mai vrednici fii ai poporului muncitor se leagă să apere interesele, drepturile şi cuceririle celor ce muncesc.

„Armata poporului muncitor, armata de astăzi, este convinsă de rolul ei de apărătoare a libertăţilor şi cuceririlor democratice din R. P. R.", a spus în încheere d. col. Popovici.

In numele ostaşilor din contingentul 1948, a vorbit soldatul Dragomir.

A mai rostit câteva cuvinte pline de căldură, d. maior Oganovici. Solemnitatea s'a încheiat într'o atmosferă plină de entuziasm.

Cutremur de pământ

BUCUREŞTI 23. — Observatorul Astronomic comunică :

In ziua de 22 Decembrie 1948 la 6 ore 10 minute 4 secunde la Observatorul din Bucureşti s'a înregistrat un cutremur de pământ al cărui epicentru se află la aproximativ 150 de km. depărtare.

La Bucureşti cutremurul a fost simţit de gradul doi.

Rectificare

In pagina IV-a a ziarului nostru de ieri, în rezumatul conferinţei d-lui ministru V. Luca s'a strecurat o greşală de tipar. Aliniatul 7 se va citi astfel :

Alături de marele Lenin, întregul nostru secol poartă pecetea numelui lui Stalin. Secol ce deschide o nouă eră în istoria omenirii : era doborîrii regimului capitalist, era revoluţiilor proletare, a construirii societăţii socialiste.

Aparate de radio tip popular

la preţul de 6400 lei

BUCUREŞTI 23. — Incepând de eri, s'au pus în vânzare la Librăria Confederaţiei Generale a Muncii din str. 30 Decembrie, aparate de radio tip popular, producţie sovietică, marca „Record".

Acest tip de aparat este fabricat de Uzinele de aparate de radio din Alexandrovsk. In ce priveşte lămpile este vorba de un aparat de 4+1 Universal, cu 3 lungimi de undă, echipat cu un difuzor permanent dinamic.

Receptivitatea este perfectă. Printr'o simplă schimbare a siguranţei din spatele aparatului, el poate merge pe 110—120 volţi. Lămpile sunt fabricate în URSS. Cutia din placaj, uşoară şi elegantă, are o rezonanţă puternică.

Costul acestui aparat, cu care se pot auzi toate posturile europene, este de 6.400 lei.

Primul stoc sosit din URSS este de 1000 aparate. Acest stoc se vinde numai sindicatele respective. Se aşteaptă sosirea altor stocuri, cari vor fi difuzate direct amatorilor, la preţul de mai sus.

Locuri libere în învăţământul superior

BUC. 23 (Rador).— Ministerul Invăţământului Public în înţelegere cu ministerele de resort, comunică :

In următoarele Instituţii de învăţământ superior mai sunt încă locuri libere în anul I :

Bucureşti : Facultatea de Chimie, Facultatea de Ştiinţe Naturale, Facultatea de Matematici şi Fizică, Facultatea Juridică - Administrativă, Institutul de Educaţie Fizică, Facultatea de Pedagogie, Facultatea de Filosofie, Institutul de Asistenţă Socială, Facultatea de Textile, Facultatea de Mecanică, Facultatea de Electrotechnică, Institutul Alimentar, Institutul de Zootechnie ; Cluj (Universitatea Babeş) ; Facultatea de matematici, Facultatea de Ştiinţe Juridico - Administrative, Inst. de Asistenţă Socială.

Universitatea din Iaşi: Facultatea de ştiinţe juridico-administrative, Facultatea de matematici şi fizică, Facultatea de filologie, Facultatea de filozofie, Institutul de ştiinţe economice, Facultatea de construcţii, Facultatea de chimie industrială, Facultatea de mecanică.

Braşov : Institul de ştiinţe economice, Facultatea de silvicultură.

Timişoara : Institutul de matemateci.

ORA 1½

Teroarea împotriva minierilor în Franţa

PARIS 23. (Rador). — In bazinele carbonifere ale Franţei, represaliile guvernului împotriva minierilor continuă. Comunicatul organizaţiei „ajutorul popular" subliniază că numai în bazinul Nord şi Pas de Calais sunt aruncaţi în închisori peste 4000 minieri. Peste 2000 minieri sunt puşi sub urmărire ; sunt concediaţi sau îndepărtaţi dela lucru 6500 minieri.

Arestările, descinderile, interogatoriile — spune mai departe comunicatul — care au avut loc în timpul ocupaţiei bazinelor carbonifere ca şi sentinţele pronunţate sub presiunea guvernului, nu pot fi recunoscute ca legale.

Organizaţia „ajutorul popular" cere preşedintelui Republicii o amnistie pentru toţi minierii condamnaţi.

* * *

PARIS 23 (Rador). — După cum anunţă ziarul l'Humanité, delegaţia minierilor scoţieni care se află în prezent în Franţa a declarat că donează suma de 700.000 franci francezi pentru fondul de ajutorare a minerilor francezi.

TRUPELE POPULARE CHINEZE IN FAŢA NANKINGULUI

NANKING 23 (Rador). — Armata populară chineză a eliberat portul Kroyu situat la nord-est de Nanking. Trupele Kuomintangului s'au retras spre sud.

In cursul luptelor pentru eliberarea portului Kroyu, au fost eliberate numeroase oraşe.

Fostul prim-ministru japonez Tojo a fost executat

TOKIO 23 (Rador). — Tass transmite :

Şapte criminali de război condamnaţi la moarte printre care şi fostul prim ministru Tojo, au fost spânzuraţi Miercuri la Tokio.

BIBLIOTECA UNIVERSITĂȚII IAȘI

ANUL 40 Nr. 691

4 Pagini 4 Lei

OPINIA

ZIAR POPULAR COTIDIAN

Sâmbătă 25 Decembrie 1948

ABONAMENTE

Lei 360 . . . . . 3 luni
„ 5.000 Intreprinderi, autorități pe un an

Atelierele tipografice IAȘI, Str. ȘTEFAN CEL MARE 50-52

Redacția IAȘI, STR. ȘTEFAN cel MARE Nr. 52
Administrația IAȘI, STR. CUZA VODA Nr. 50

TELEFOANE:
Redacția . . . (Nr. 1209 („ 1210
Administrația . . . „ 2042
Serv. de noapte . . . „ 2088

Director C. P. GHIULEA

INTRECERILE muncitorimii ieșene pentru 30 Decembrie

Ne mai despart câteva zile până când întreg poporul muncitor dela noi, va sărbători cu entuziasm, ziua aniversării unui an dela instaurarea Republicii Populare Române. Ca o expresie a entuziasmului general al oamenilor muncii și a noilor atitudini față de muncă, se desprind întrecerile socialiste, factor de bază pentru ridicarea producției și productivității muncii, pentru bunăstarea tuturor celor ce muncesc.

In întreprinderile ieșene, întrecerile socialiste au cunoscut în ultimul timp un avânt nemaivăzut încă în rândurile muncitorilor, înmulțindu-se și cuprinzând mereu masele celor ce muncesc. Astfel la atelierele R.A.T.A., acolo unde întrecerile au fost bine organizate și stimulate de Organizația de Partid, numărul muncitorilor care se întrec pentru a produce cât mai mult și cât mai bun, s'a triplat față de luna trecută. In același timp, și în întreprinderile E.T.A.C.S. numărul întrecerilor individuale și a secțiilor s'au mărit considerabil. Deasemeni, la fabrica Textila Roșie și în unele secții ale atelierelor C.F.R. „Ilie Pintilie", muncitorii muncesc în cadrul întrecerilor socialiste, temeinic organizate dela om la om și pe echipe, pentru a întâmpina cu cinste ziua Republicii Populare Române.

Desigur că nu se poate spune în această privință, că fabrica Țesătura, Victoria sau Moldova Tricotaje, stă cu mult mai prejos și că în aceste întreprinderi, întrecerile socialiste n'au cuprins masele de muncitori. Și în aceste întreprinderi s'au inițiat multe întreceri socialiste, care fără îndoială vor da rezultate pozitive, deoarece se muncește cu multă râvnă, se luptă pentru depășirea vechilor norme, pentru produse de bună calitate.

Totuși, nu se poate spune că în aceste ultime întreprinderi, succesele în muncă vor fi tot atât de frumoase ca la atelierele R.A.T.A., E.T.A.C.S. sau Textila Roșie.

Și aceasta se datorește faptului că organizarea întrecerilor socialiste, a fost slabă, nu s'a bucurat îndeajuns de atenția Organizației de Partid și a comitetelor sindicale, nu s'a urmărit în suficientă măsură antrenarea și stimularea muncitorilor.

Analizând munca de organizare a întrecerilor so-

L. SILVESTRU

(Continuare în pag. 2-a)

Pregătirea campaniei agricole de primăvară

Direcția Agricolă Județeană, prin organele ei, a început o muncă de lămurire pe teren în vederea pregătirii campaniei agricole de primăvară.

Astfel țărănimea muncitoare a fost din nou încunoștiințată să-și procure la timp sămânță necesară și să-și repare uneltele care sunt stricate.

Până la 20 Februarie 1949 aceste operațiuni trebue să fie terminate.

Invățământul în primul an al Republicii Populare Române

Dela școala burghezo-moșierească la adevărata școală a poporului

In primul an de existență a Republicii Populare Române, s'au produs transformări adânci în toate sectoarele de activitate tinzând la instaurarea unei noui epoci în viața poporului nostru, o epocă din care să dispară exploatarea omului de către om, mizeria, boala, analfabetismul, superstiția.

Abolirea ultimului rezidiu al feudalismului, prin înlăturarea sistemului monarhic, a deschis posibilități largi schimbărilor de structură ce apropie democrația noastră populară de socialism.

Alături de naționalizarea principalelor mijloace de producție care a creiat puternice poziții socialiste în economia noastră, reforma învățământului de toate gradele a adoptat cultura cerințelor reale ale poporului, ținut până mai eri, în imensa lui majoritate, în întuneric, de către regimurile burghezo-moșierești care s'au perindat la conducere.

O școală cu obiective precise

Vechea școală românească, patronată de pretinși „voevozi" ai culturii se menținea la suprafață; nu îmbrățișa marea masă a poporului, care rămânea în întuneric, pentru a cădea ușor victimă manevrelor diversioniste ale burghezie'.

In al doilea rând întregul învățământ nu era orientat de un scop precis, concret zot în ramuri de activitate profesională.

Toate școlile, chiar și acelea care se pretindeau că au un caracter aplicat, erau intitulate licee: absolvenții lor, ca și absolvenții liceelor dealtfel, ieșeau fără o meserie precisă, și ajungeau la funcții administrative sau la posturi de conducere în comerț sau industrie.

Spre deosebire de aceste grave lipsuri ale învățământului din trecut, noua școală românească este menită să cuprindă mulțimea copiilor poporului cărora le dă cunoștințe temeinice.

In acest mod se tinde la înlăturarea analfabetismului, și la lichidarea ficțiunii învățământului primar la sate.

Mulțimea școlilor elementare cu 4 și 7 clase răspândite pe tot întinsul țării ne dovedește aceasta.

Școlile medii, spre deosebire de fostele școli secundare, îi pregătesc pe tineri și tinere pentru profesiuni precise pe care urmează a le executa în câmpul muncii.

In orașul și județul Iași

Referindu-ne numai la școlile care funcționează actualmente în județul și orașul Iași, ne putem da seama de felul în care s'a înțeles să se asigure dreptul la învățătură prevăzut în Constituție.

In județul Iași există actualmente 258 școli elementare cu 7 clase. In raza orașului funcționează în același timp 20 școli elementare cu 7 clase, 18 cu 4 clase, 6 școli medii cu 11 clase, 2 școli profesionale, una de gospodărie, și 16 școli medii tehnice: de construcții, exploatare cfr, administrație economică, oficianți sanitari, asistente de naștere, școală metalurgică, etc.

Aceasta în timp ce în trecut existau în Iași câteva licee „teoretice" și alte „licee industriale", cu foarte vagi legături cu viața practică.

Un învățământ realist-științific

In afară de această extindere a școlilor, de caracterul pronunțat aplicativ al învățământului mediu tehnic, conținutul nouei școli este adoptat realităților noastre economice și sociale.

In trecut bogățiile solului erau exploatate într'un mod desorganizat, specialiștii pentru diversele ramuri de activitate care s'ar fi putut desvolta pe baza materiilor prime de care dispuneau, lipseau.

Nici nu se îngrijea nimeni de această problemă, deoarece era știut că suntem o țară „eminamente agricolă", sortită să rămână din punct de vedere industrial la discreția trusturilor monopoliste occidentale care ne acordau un tratament de colonie.

Caracterul realist al nouei școli românești se împletește însă cu caracterul ei științific

RADU NAUMESCU

(Continuare în pag. 3-a)

Inscrierile pentru examenele particulare

In conformitate cu decizia Ministerului Inv. Public Of. Nr 271 din 30 | XII | 1948, se face cunoscut celor interesați că înscrierile pentru examenele particulare de clasele I-VII elementare și pentru absolvenții claselor VI și VII ale fostelor licee teoretice și comerciale se fac la Inspectoratul Școlar Județean Iași, până la data de 31 | XII | 1948.

Aprobările de trecerea examenelor ca pregătit în particular, se dau de către inspectoratul Școlar Județean, pentru clasele I-VII ale școlii elementare și de Ministerul Inv. Public, pentru licee, cu avizul Inspectoratului Școlar Județean.

Succesul plasticilor ieșeni la Expoziția oficială de Stat din București

La expoziția anuală de stat care a înlocuit la București vechiul Salon Oficial, expoziție înființată din inițiativa Partidului Muncitoresc Român, s'a văzut în ce măsură îndrumările date de P. M. R. și clarificarea problemelor legate de ascuțirea luptei de clasă au fost însușite de pictorii și sculptorii noștri, a arătat în ce măsură aceștia au făcut un efort de a se desprinde de vechea școală a decadenței burgheze și cum ei s'au îndreptat spre viață, spre popor, spre lupta revoluționară de lichidare a exploatării omului de către om, spre făurirea socialismului.

Printre numeroșii pictori și sculptori participanți din toate orașele țării, au participat reprezentanți ai naționalităților conlocuitoare și numeroase elemente talentate din câmpul muncii.

Din Iași au participat *15 artiști plastici* a căror lucrări s'au bucurat de un bine meritat succes atât din partea publicului ca și de critică.

Alături de artiști consacrați, au participat tinerii artiști care și-au văzut promovate lucrările lor.

Iată lucrările expuse de artiștii ieșeni: (Picturi) *Călin Alupi*: „Tânăr țăran din jud. Neamț", *Cornel Baba*: „Autoportret", și „Jucătorul de șah", *Dan Hatmanu* „Vacsinatorii", *P. Hărtopeanu*: „Femee cosind" și „Treerișul", *Mircea Matcaboji*: „Gospodină", *Victor Mihailescu-Craiu*: „Colț de mahala", *Ion Petrovici*: „Coșarul", *Gheorghe Șaru*: „Spre abataj" „Minier din Baia Mare".

Sculptori: *Bârleanu Eftimie*: „Turnătorul" (gips), „Muncitor" (gips), „Repararea unei mașini"(ghips), *Naum Corcescu*: „Culesul viilor (relief gips), „Mustitul strugurilor (relief gips), „Portretul unui sovietic" (gips), *Elli Hette*: „Intrecere în muncă" (gips), *Richard Hette*: „Ajutor prietenesc" (gips), *Ion Irimescu*: „Efort de minier" (gips), „Minier" (gips), „Oltenca de la vie" (gips), „Autoportret" (gips), „Pușkin" (teracotă), *Peer Meroe*: „Brigadiera" (gips), „Muncitor în întrecere" (gips).

Cele mai multe din lucrările plasticilor ieșeni au fost reținute de U. S. A. S. Z., Ministerul Informațiilor, C.C. M. și diferite instituții din București.

REP.

Sionismul, dușman al populației muncitoare evreești

Am arătat într'un articol anterior care sunt bazele teoretice ale sionismului și am denunțat caracterul său diversionist.

Revenim asupra acestei probleme propunându-ne să arătăm activitatea negativă, de sabotare continuă și perseverentă întreprinsă de organizațiile sioniste pe toate tărâmurile.

Acest boicot își propunea menținerea situație încordate în „ulița evreească", existența artificială în statul nostru popular a unei „probleme evreești".

Sionismul pornește dela teza că populația evreească în țările în care se află împrăștiată nu poate ocupa un loc bine determinat în producția mare. Deaceea, sioniștii au boicotat cu toate forțele încadrarea populației evreești în producție.

In timp ce Comitetul Democrat Evreesc întreprinse o susținută activitate de restratificare a tineretului evreu prin școli speciale de meserii și de reproductivizare a păturilor evreești necalificate, având în această direcție sprijinul larg al întreprinderilor naționalizate, sioniștii, sub diferite amenințări, sileau tinerii să părăsească școlile și opreau pe maturi să intre în fabrici.

Insăși psihoza exodului pe care o alimentau necontenit, era de natură să împiedice populația evreească să intre în circuitul producției,

In felul acesta sioniștii au dus războiu nu numai împotriva păturilor paupere evreești, dar și împotriva regimului de democrație populară, care reclamă cât mai mulți, din ce în ce mai mulți lucrători calificați și tehnicieni.

Paralel cu această acțiune de sabotaj pe tărâm economic, sioniștii duceau o acțiune propagandistică cu caracter pur politic, vădit ostilă regimului nostru în drum spre socialism.

Considerând totalitatea evreilor din țara noastră ca aparținând aceleiași

ION LUCREȚIU

(Continuare în pag. 3-a)

Reportaj extern

Scandalos amestec al monopoliștilor americani în treburile interne ale republicii Venezuela

Intr'un reportaj recent, am arătat cum importantele bogății ale subsolului și în special petrolul din republica Venezuela (America de Sud), sunt acaparate de capitaliștii din Statele-Unite.

In Venezuela, președinte al republicei era (până acum câteva zile) d. Gallegos, care obținuse în alegeri trei sferturi din voturile exprimate.

D-l Gallegos și guvernul său erau susținuți de cel mai mare partid al țării „Accion Democratică", asemenea erau susținuți de partidul comunist, de sindicatele muncitorești, de tineret și de intelectuali.

Guvernul n'avea împotrivă decât partidul reacționar „Uniunea republicană" și gruparea profascistă susținută de clerul catolic.

Elementele profasciste și-au atras unele cercuri militare și au somat pe președintele Gallegos să-și modifice compoziția guvernului — ceia ce el a refuzat, știindu-se sprijinit de marea majoritate a țării.

Și iată că zilele acestea s'a făcut „revoluție" în Venezuela. Fostul ministru de război, cu ajutorul altor militari, au atacat pe neașteptate pe președinte și pe membrii guvernului, i-au declarat arestați și au numit alt guvern.

Cum se explică această „revoluție"?

E foarte interesantă mărturisirea agenției Associated Press că, răs.

(Continuare în pag. 2-a)

Politica de scădere a prețurilor în Uniunea Sovietică

de B. SMEHOV

In Uniunea Sovietică, unde mijloacele de producție aparțin poporului, desvoltarea producției este supusă nu principiului concurenței și asigurării profitului capitalist, ci principiului conducerii planificate și al ridicării permanente a nivelului material și cultural al oamenilor muncii. Datorită acestui sistem, Uniunea Sovietică nu cunoaște crize de supraproducție și șomaj.

In Uniunea Sovietică, creșterea neîntreruptă a bunei stări a oamenilor muncii constituie, pe deoparte, izvorul producției lărgite socialiste și, totodată, izvorul, scopul și stimulentul producției.

In primul cincinal postbelic (1946-1950), ridicarea nivelului de trai a poporului sovietic se realizează prin următoarele mijloace fundamentale:

a) micșorarea continuă a prețurilor mărfurilor și întărirea rublei sovietice;

b) desvoltarea construcției de locuințe și sporirea serviciilor în ceeace privește cultura și confortul, acordate în mod gratuit populației. Acest lucru mărește simțitor veniturile oamenilor muncii. Spre deosebire de țările capitaliste, în U. R. S. S., pentru calcularea venitului real al muncitorilor este necesar a se adăuga la salariul lor sumele plătite de Stat pentru cazurile de boală, pentru concediile de naștere, pentru concediul anual, apoi învățământul gratuit, bursele, precum și cheltuielile pentru mărirea calificării, a'utorul medical gratuit și organizarea odihnei, cheltuielile de stat pentru întreținerea instituțiilor de copii, etc. Toate acestea măresc salariul mediu al muncitorilor din U. R. S. S. cu 38 la sută în plus.

c) Creșterea numerică a muncitorilor și funcționarilor și ridicarea nivelului salariilor în raport cu productivitatea muncii și a calificării muncitorilor. Măsurile planificate de introducere a unei tehnici de o înaltă productivitate, de organizare socialistă a muncii în producție și mărirea calificării oamenilor muncii, permit ca salariul muncitorilor și funcționarilor să fie mereu sporit. Chiar anul acesta fondul salariilor pentru muncitori și funcționari este aproape de două ori mai mare decât acela din 1940.

d) Mărirea cotei de produse în natură pentru ziua de muncă și creșterea venitului comun în colhozuri, bazată pe puternicul avânt al economiei agricole, organizat cu ajutorul imens al Statului sovietic. Numai în 1948 agricultura U. R. S. S. a fost înzestrată de Stat cu de trei ori mai multe tractoare, de două ori mai multe automobile și de două ori mai multe mașini agricole decât în 1940.

e) Mărirea premiilor pentru îndeplinirea și depășirea planurilor de Stat, pentru metodele noui de raționalizare și pentru invenții și

(Continuare în pag. 2-a)

De Luni la Sidoli si Phoenix

Când trandafirul înfloreşte

Doi prieteni, cazacul Zahar Garbuz şi turcmenul Kerim, se întorc din război. Kerim îl invită pe Garbuz în satul său natal. Dar pe acesta nu-l atrage în Turcmenia numai prietenia lui Kerim. In colhozul învecinat cu al lui Kerim, trăeşte, împreună cu mama ei tânără şi frumoasa Ghiuzel. O întâlnire întâmplătoare pe front a unit inimile lui Zahar şi Ghiuzel într'o dragoste sinceră şi gingaşă. Zahar aşteaptă cu nerăbdare clipa revederii. Dar sosind în gara de destinaţie, el încearcă o decepţie amară; din cauza unei încurcături, telegrama pe care o aştepta, căci aşa se înţelesese cu Ghiuzel, lipseşte.

Indurerat, Zahar vrea să plece departe, să uite, dar Kerim insistă şi Zahar îl însoţeşte în colhozul său. Repede şi plăcut trec zilele în colhoz. Şi în timp ce Zahar şi Ghiuzel suferă în tăcere, despărţiţi unul de altul, în sufletul lui Kerim înfloreşte dragostea pentru minunata Djamal. Dar norii umbresc zilele-i senine. Kerim crede că şi prietenul său Garbuz o iubeşte pe Djmal şi se hotărăşte să plece din sat. I se oferă o ocazie foarte potrivită: la Aşhabad, capitala Turcmeniei, se fac pregătiri în vederea concursului hipic anual, Kerim, un minunat călăreţ, pleacă să antreneze cai.

Ziua concursului aduce odată cu victoria celor doi prieteni la concurs şi un desnodământ fericit iubirii lor. Toate încurcăturile se lămuresc şi cele două perechi rămân împreună fericite.

In rolurile principale apar următorii actori:

A. Karliev, V. Neşciplenco, A. Kulmamedov, Sotta Klâxceva, S. Karâev. K. Muradova.

Regia: E. Ivanov-Barkov.

Regisorul filmului „Când trandafirul înfloreşte" E. A. Ivanov Barkov, a realizat aproape 20 de filme. Una din ultimele sale creaţiuni, filmul „Dursun" a fost distins cu premiul Stalin.

In filmul „Când trandafirul înfloreşte" — spune E. Ivanov-Barkov, — am vrut să arătăm un exemplu de prietenie între doi camarazi — Kerim şi Zahar — prietenia popoarelor turcmen şi rus, prietenia popoarelor din U.R.S.S.

Intâmpinarea de către întreg satul a eroilor filmului, veniţi de pe front, ne-a dat posibilitatea să arătăm sărbătorile populare de masă („toi") din Turcmenia, jocurile naţionale, dansurile, etc.

Pot spune că sunt pe deplin satisfăcut de activitatea armonioasă a întregului nostru colectiv.

Ansamblul de artişti al filmului a reuşit în chip excelent să-şi ducă la capăt însărcinarea.

Aceasta se referă atât la generaţia mai bătrână a ansamblului — actorii: Aitî-Karliev, Nesciplenso, Aman a Kulmamedov, Aşeri Ovezova, cât şi la tineretul nostru — debutanţii: Sona Klâceva (Ghiuzel), Mariam Şoligulina (Mariam), Kumâş Muradova (Kumâş).

Compozitorul Koreimarev a folosit pe larg în acest film cântecele şi melodiile populare turcmene, ca „Piala", „Bbidjon" etc.

„O scrisoare pierdută" la Teatrul Naţional din Iaşi

Am subliniat în repetate rânduri oportunitatea reprezentării în momentul de faţă la Teatrul Naţional din Iaşi a unei opere dramatice a lui Caragiale. Reconsiderarea operei marelui nostru dramaturg în adevărata sa poziţie faţă de societatea burgheză, precum şi atitudinea sa critică, fuseseră în trecut camuflate sub masca unor comedii în care cabotinismul era un mijloc principal de succes.

Reconsiderat astăzi pe mai toate scenele din ţară, „O scrisoare pierdută" a fost recent sărbătorită la Bucureşti cu ocazia celei de a 400-a reprezentaţii.

Iată că şi Teatrul Naţional din Iaşi a luat iniţiativa de a prezenta marelui public „O scrisoare pierdută", capitol principal în istoria teatrului românesc.

In direcţia de scenă a d-lui N. Moldovanu, rolurile vor fi interpretate astfel: St. Tipătescu: Ion Lascăr, Joţica: Eugenia Protopopescu, Trahanache, N. Şuba, Pristanda: C. Cadeski, Farfuride: Miluţă Gheorghiu, Brânzovenescu: Alf. Radwanski, Feciorul: D. Onojret, Cafavencu: Paul Varduca, Cetăţeanul turmentat: Const Protopopescu, Popescu: I. Mihăilescu, Ionescu: Gh. Macovei, Dandanache Ş. Dimcinescu.

Rămâne numai că atât direcţia de scenă cât şi interpretarea să aibă în faţă adevăratul aspect al operei lui I. L. Caragiale, privit în lumina realismului socialist.

Insă asupra acestei măsuri a Naţionalului ieşan, vom reveni. REP.

— SPORT —

LA IAŞI

Un campionat de wolley ball în timpul iernii

Districtul de wolley-ball a hotărât, în ultima şedinţă, organizarea unui „Campionat de iarnă", care se va desfăşura începând dela 20 Ianuarie 1949, în sala O.S.P. (fosta „Sport şi Muzică") şi care va servi drept criteriu pentru alcătuirea seriilor viitorului campionat districtual.

La „Campionatul de wolley-ball de iarnă" nu vor participa decât echipele afiliate şi cele reafiliate. Antrenamentele de sală încep în ziua de 6 Ianuarie 1949.

Campionatul militar de şah

In cursul acestei săptămâni va începe Campionatul militar de şah.

Cum la ultimul campionat de şah pe oraş, echipa militarilor s'a clasat pe locul trei, nu greşim atunci când afirmăm că acest nou campionat va fi foarte viu disputat, jucătorii fiind de forţe sensibil egale.

Difuzarea „Sportului Popular"

Duminică 19 Decembrie, echipe volante formate din membrii cluburilor sportive muncitoreşti, militare şi elevii şcolii de arbitri au difuzat 600 de exemplare din „Sportul Popular".

O cabană de sky pentru ostaşii din Iaşi

Clubul Sportiv al Armatei, în dorinţa de a populariza printre ostaşi, sportul de iarnă, va înfiinţa la Câmpu-Lung Bucovina o cabană specială de sky. Aici se vor antrena ostaşii ce vor compune lotul Armatei Iaşi la campionatele militare. Echipamentul de sky necesar a şi fost procurat, astfel că 2500 de ostaşi vor începe în cel mai scurt timp antrenamentele.

O reuniune pugilistică Iaşi-Brăila

Districtul de box intenţionează perfectarea unei întâlniri Iaşi-Brăila la sfârşitul lunei Ianuarie 1949.

Sportul şcolar

Campionatul de tennis de masă organizat de Şcolile Tehnice de Administraţie Economică Nr. 1 şi 2 este pe sfârşite.

Finala se va disputa de Crăciun, între Todiraşcu C. şi Ştefănucă V.; deasemeni şi partida pentru desemnarea locului trei, între Leonte şi Kmith.

Patinajul la Iaşi

Duminică 12 Decembrie s'a deschis Strandul Iaşilor, inaugurându-se astfel sezonul de patinaj la Iaşi.

In prezent au fost terminate toate lucrările de reamenajare, fapt care permite buna funcţionare a patinoarului.

Pentru membrii grupărilor sportive din localitate au fost fixate preţuri reduse, biletele distribuindu-se prin organizaţiile de masă respective.

O sală de şah

In localitate s'a deschis recent o sală de şah, unde toţi amatorii pot juca la orice oră, atât dimineaţa cât şi după amiaza.

Prin grija Secţiei Administrative a OSP-ului, sala este în permanenţă încălzită.

De Crăciun match de hockey

Duminică 26 Decembrie — a doua zi de Crăciun — se va disputa cel de al doilea match amical de hockey, între Macaby şi Electrica.

Matchul va începe la orele 16 şi se va disputa pe patinuoarul special amenajat dela Strandul Iaşilor.

Cu acest prilej vor evolua: Schreiner, Filip Laufer, Teiu Botez şi dr. Voinea.

Iată dealtfel formaţiile probabile ale echipelor:

Macaby: Moscu, Kauffam, Voinea, (Rick), Plăcinţeanu, Laufer, Manolescu.

Electrica: Giurcăneanu, Ciudin II, Schreiner, Ciudin II, Teiu Botez, Gheorghian.

Matchul va fi arbitrat de d-l prof. V. Ultimescu.

Sionismul, duşman al populaţiei muncitoare evreeşti

(Urmare din pag. I-a)

clase, clasei burgheze, conducătorii sionişti duceau o propagandă antiguvernamentală.

In realitate, din cei circa 24.000 de evrei care locuesc în oraşul nostru, 40 la sută sunt muncitori calificaţi, 5 la sută intelectuali şi liber profesionişti, 20 la sută negustori şi 35 la sută oameni fără de profesie bine precizată.

Majoritatea populaţiei evreeşti (lucrători, meseriaşi, intelectuali, fără profesie, dar cărora li se deschid — prin planificare — perspective largi de a căpăta o meserie productivă) au deci tot interesul să susţie acest regim, care i-a pus pe picioare de egalitate cu toate naţionalităţile conlocuitoare şi care — ca întregului popor muncitor — îi oferă posibilitatea unei vieţi frumoase şi a unui viitor luminos.

Sionişti, care formează colaborau cu evreii progresişti în cadrul Comitetului Democrat Evreesc, sabotau acţiunea în rezolvarea de C.D.E. pentru ridicarea nivelului cultural şi civic al populaţiei evreeşti.

Membrii partidelor şi organizaţiilor sioniste n'au avut permisiunea să audieze conferinţele ateneelor populare ale C.D.E.-ului, să participe la şezătorile organizate de aceste ateneu.

In schimb, la organizaţiile sioniste se „ridica nivelul" maselor, prin svonuri fără temeiu, prin calomnii la adresa regimului de democraţie populară şi a marei puteri a Statului Sovietic.

Iată de ce sionismul este un curent duşman populaţiei evreeşti ca şi regimului nostru de democraţie populară; iată de ce trebue să combatem cu toate forţele acest curent şovin, instrument al marei burghezii îndreptat împotriva oamenilor muncii.

Întrecerile muncitorimii ieşene pentru 30 Decembrie

(Urmare din pag. I-a)

cialiste, dela fabrica Ţesătura, găsim o serie de lipsuri, lipsuri din care pot învăţa celelalte întreprinderi şi din care în special pot învăţa chiar ei înşuşi, folosind preţioasa armă a autocriticii.

Având preocupări de ordin secundar, Organizaţia de Partid şi îndeosebi comitetul de întreprindere, a trecut pe planul doi, organizarea întrecerilor.

Sunt astfel secţii întregi, unde deşi există toate condiţiile obiective pentru desfăşurarea întrecerilor socialiste, cum ar fi de pildă secţia lezona (depănat), unde muncitoarele nici nu ştiu ce înseamnă a te întrece cu tovarăşul de muncă pentru a sparge vechea normă.

Totodată, nu s'a ţinut cont de lămurirea unor şefi tehnici de secţie, care nu sunt preocupaţi îndeajuns de bunul mers al producţiei.

In secţiile de ţesătorie, întrecerile desfăşurate până la 7 Noembrie, au fost prelungite până la 30 Decembrie. Insă numărul lor n'a crescut decât acum câteva zile, când s'au iniţiat încă un număr de chemări individuale la întreceri. Aceste întreceri s'au înregistrat atât de tardiv, tocmai pentrucă organizarea lasa de dorit.

Cercetând cauza numărului redus de oameni aflaţi în întrecere, aflăm că aceasta se datoreşte faptului că întrecerile socialiste nu sunt urmărite şi mai cu seamă nu sunt stimulate. Cu toate că există destule posibilităţi, nu s'a ajuns încă la aplicarea şi folosirea graficelor. Muncitorului aflat în întrecere cu tovarăşul său de muncă nu i se oferă astfel posibilitatea de a-şi cunoaşte progresele sau regresele.

In acest fel dorinţa oamenilor muncii de a merge mereu înainte, de a depăşi normele, dorinţă din care decurg şi îmbunătăţirile tehnice, sunt împiedicate.

Separat de aceasta nu se foloseşte îndeajuns popularizarea celor ce stau în frunte şi stimularea celor rămaşi în urmă. In general, se poate spune, că munca de lămurire la fabrica Ţesătura este insuficient dusă şi nu s'a făcut încă totul în această privinţă.

Din această analiză reese clar că la această întreprindere, atât Organizaţia de Partid cât şi comitetul sindical, n'au ştiut să tragă învăţăminte din experienţa trecutelor întreceri şi să le aplice cu folos pentru îmbunătăţirea muncii lor.

Am arătat toate aceste lipsuri ale fabricii Ţesătura, pentrucă mai sunt unele întreprinderi care au de învăţat din acestea şi unde remarcabilele lor realizări pot fi cu uşurinţă depăşite.

Ţinând seama de organizarea întrecerilor socialiste, folosind experienţa acestor întreceri şi aplicând-o, oamenii muncii din toate întreprinderile, îşi vor putea îndeplini cu succes sarcinile ce stau în faţa lor, de a munci cu spor în cadrul economiei planificate de după 1 Ianuarie 1949, de a contribui la ridicarea unei societăţi superioare, la îmbunătăţirea condiţiilor lor de viaţă.

Abonaţi-vă „la Opinia"

Scandalos amestec al monopoliştilor americani în treburile interne ale republicii Venezuela

Urmare din pag. I-a

poala militară împotriva preşedintelui Gallegos, s'a produs îndată ce colonelul Mario Vargas s'a înapoiat din . . . Statele-Unite!

Iată deci că firul complotului se întinde până la imperialiştii nord-americani.

Dar ce interes aveau imperialiştii să răstoarne guvernul?

Lucrul se lămureşte lesne.

Fostul ministru al economiei naţionale d. Alfonso, a declarat că monopoliştii americani trebue să se mulţumească cu concesiile pe care le au în exploatare. O sporire a concesiilor şi a exportului de petrol, nu li se îngădue.

Şi de aceia s'a produs răscoala, pusă la cale şi finanţată de monopoliştii nord-americani, cu sprijinul guvernului din Washington.

Iar noul ministru Aguerrevere a înştiinţat că noul guvern va avea faţă de exploatatorii de petrol „o atitudine amicală, de înţelegere mutuală".

In concluzie, toată această întâmplare din Venezuela se reduce la interesele petrolifere ale capitaliştilor nord-americani. Aceştia înţelegeau să acapareze în întregime şi să secătuiască toate rezervele de petrol ale Venezuelei. Insă un guvern democrat s'a împotrivit. Şi atunci monopoliştii au pus în funcţie bani şi influenţa lor politică, au corupt elemente militare din Venezuela, s'au folosit de reacţionari şi fascişti, şi în acest fel au izbutit să gonească guvernul care le stătea împotrivă.

Aşa procedează pretutindeni monopoliştii americani. Nu ţin socoteală de voinţa popoarelor; corup şi violentează; acaparează bogăţiile altor ţări; exploatează Statele mai slabe, le robesc economiceşte, le suprimă libertatea, independenţa şi suveranitatea naţională.

Politica de scădere a preţurilor în Uniunea Sovietică

(Urmare din pag. I-a)

descoperirile ştiinţifico-tehnice.

Politica sovietică de continuă scădere a preţurilor la mărfuri ilustrează grija Statului pentru interesele poporului.

Dintre toate ţările care au luat parte la al doilea război mondial, numai o singură ţară a păstrat neschimbate preţurile de detaliu la marea majoritate a principalelor alimente şi articole de larg consum. Această ţară a fost Uniunea Sovietică, care, cu toate că a suportat greutatea principală a războiului, iar economia ei a fost supusă la cele mai crude distrugeri, a menţinut preţurile de stat pentru vânzările cu amănuntul la alimente şi mărfurile industriale. Chiar în toiul războiului — în 1943 — indexul preţurilor de stat a constituit 100,5 la sută faţă de nivelul antebelic.

Fără a vorbi de alte state capitaliste, chiar în Statele Unite ale Americii, unde burghezia a obţinut profituri monstruoase pe seama războiului, preţurile au crescut considerabil în timpul războiului şi continuă să crească şi după război. In ajunul anulării controlului de Stat asupra preţurilor — Iulie 1946 — indexul preţurilor în detail s'a ridicat în U. S. A. cu o treime faţă de perioada antebelică, iar după un an şi jumătate, către sfârşitul anului 1947, acest index s'a ridicat cu încă 25 la sută, adică în total, faţă de anii 1935-1939, un spor de 167 la sută.

In acelaş timp — Decembrie 1946 — U. R. S. S. face reforma monetară, anulează sistemul cartelelor şi stabileşte preţurile de Stat unice, scăzute.

Scăderea preţurilor de Stat a determinat o scădere bruscă a preţurilor pe pieţele colhoznice şi în comerţul cooperativ. In comparaţie cu primul trimestru al anului precedent, preţurile pe piaţa colhoznică în primul trimestru al anului 1948, au fost reduse la mai bine de o treime, iar preţurile pe piaţa cooperativă — la jumătate.

Toate acestea au asigurat chiar din primul trimestru al anului 1948, o creştere de 41 la sută a capacităţii de cumpărare a rublei.

In Aprilie 1948, a urmat o nouă scădere a preţurilor la o serie întreagă de mărfuri de larg consum — care continuă atât în comerţul de Stat, cât şi în cel cooperativ şi colhoznic.

In urma scăderii preţurilor de Stat, cooperative şi colhoznice, capacitatea de cumpărare a rublei sovietice s'a dublat.

Mulţumită creşterii capacităţii de cumpărare a rublei sovietice şi a creşterii simultane a salariului, salariul real al muncitorilor şi funcţionarilor sovietici a crescut de două ori faţă de anul precedent.

In timp ce Uniunea Sovietică efectuiază scăderea sistematică a preţurilor, ţările capitaliste occidentale nu pot ieşi din perioada inflaţionistă postbelică şi nu pot opri creşterea preţurilor la mărfurile de larg consum, întreaga greutate a economiei dezechilibrate a ţărilor capitaliste căzând pe umerii maselor muncitoare.

Aşa, de pildă, în Franţa salariul real al muncitorilor a scăzut în ultimii ani la o treime.

In primul semestru al anului 1948, beneficiile capitaliştilor francezi constituiau 43 la sută din întregul venit naţional al Franţei, iar salariul real al muncitorilor şi funcţionarilor abia 39 la sută din acest venit naţional.

Impotriva acestei situaţii, clasa muncitoare din Franţa duce o luptă grea. Astfel, greva minerilor din Franţa, începută în Octombrie, a fost puternic sprijinită de toţi oamenii muncii şi, cu toată teroarea şi represiunea întreprinsă de guvern, greva n'a putut fi spartă.

Insăşi viaţa, faptele, arată limpede că motivarea creşterii preţurilor prin greutăţile postbelice n'are nici o valoare. Marea Uniune Sovietică arată prin faptul că, în condiţiunile socialiste, pierderi şi distrugeri de felul celora pricinuite de Germania fascistă în Ucraina, Bielorusia şi alte regiuni sovietice, au putut fi învinse cu succes nu prin pauperizarea oamenilor muncii ci, dimpotrivă, prin creşterea sistematică şi concomitentă a nivelului material şi cultural al poporului.

Care este cauza că tocmai Uniunea Sovietică, care a suferit în urma războiului mai mult decât celelalte ţări, a reuşit nu numai să menţină dar să şi scadă preţurile la marea majoritate a mărfurilor?

In primul rând, fiindcă în Uniunea Sovietică nu există consumul parazitar al claselor exploatatoare, aşa că acumulările economiei sovietice rămân la dispoziţia societăţii.

Graţie politicii planificate în Uniunea Sovietică nu există anarhia capitalistă a preţurilor. In URSS. formarea preţurilor se deosebeşte fundamental de formarea preţurilor în ţările capitaliste, prin aceea că scăderea preţurilor în URSS, se datoreşte creşterii acumulării socialiste.

Prin introducerea în producţie a unei tehnici înaintate, prin marea anvergură a întrecerii socialiste, a raţionalizării, a invenţiunilor, productivitatea muncii creşte necontenit, cheltuelile de producţie scad, determinând astfel o creştere a acumulărilor socialiste.

In 1948 s'a născut mişcarea patriotică a maselor muncitoare sovietice pentru mobilizarea rezervelor interne, pentru înalta rentabilitate a

Aprovizionarea populaţiei

pentru sărbătorile de iarnă

Frânarea preţurilor. Cum au fost distribuite produsele alimentare raţionalizate

Anul acesta, pieţele şi magazinele alimentare au fost aprovizionate din abundenţă pentru sărbătorile de iarnă ; peste tot se observă un aflux de produse iar cumpărătorii găsesc dn toate.

In special magazinele de Stat şi cooperativele au adus din timp tot felul de alimente.

Produse alimentare raţionalizate pentru salariaţi

Atenţia organelor răspunzătoare în acest domeniu de activitate s'a îndreptat în primul rând spre marea massă a celor ce muncesc, spre salariaţi.

Datorită eforturilor depuse de ţărănimea muncitoare şi de muncitorimea dela oraşe, muncii de planificare dusă în toate domeniile de activitate, s'a putut ajunge anul acesta la distribuirea în preajma sărbătorilor de iarnă a următoarelor articole raţionalizate: zahăr, untdelemn, făină, săpun şi paste făinoase în cantităţi suficiente.

E drept însă că aceste produse sunt îndreptate de către centru în mod eşalonat aşa că într'o anumită zi unul din aceste produse ar putea să lipsească.

Important este însă faptul că aceste alimente au fost programate în cantitate suficientă, încât ele să acopere toate necesităţile salariaţilor ieşeni.

Modul de distribuţie

Distribuţia acestor produse se face prin cooperativele existente în oraş şi prin Magazinul de Stat „Moldova" sau prin sucursalele sale din str. Păcurari, 30 Decembrie, C. I. Parhon, Ilie Pintilie şi Bucşinescu care a funcţionat neîntrerupt, fără să se respecte orele de repauz ale salariaţilor respectivi.

Aceste măsuri au fost luate pentru a se evita cozile : cu toate acestea, au existat cozi, tocmai datorită faptului că manipularea greoaie a cartelelor de către public şi nedetaşarea bonurilor respective de către cei care se prezentau în faţa ghişeelor de distribuţie, împiedicau executarea rapidă a operaţiilor de vânzare.

Magazinul de Stat „Moldova" a adus şi importante cantităţi de băuturi spirtoase care sunt distribuite pe baze de bonuri speciale salariaţilor ; această măsură este extrem de binevenită, reuşindu-se astfel, în primul rând, să se frâneze specula depozitarilor de vinuri şi a cârciumarilor.

Frânarea preţurilor

Piaţa este abundent aprovizionată cu tot felul de mezeluri şi la un preţ nu prea ridicat.

Salamul popular de exemplu se vinde cu 262 lei Kilogramul.

Deasemeni, datorită măsurilor luate din timp de Comcar s'a putut asigura cantitatea suficientă de carne pentru acoperirea a 4 raţii.

Acest fapt a determinat şi frânarea preţurilor la carnea de pasăre care în alţi ani, în preajma sărbătorilor, se ridica în mod vertiginos.

*

Salariaţii ieşeni întâmpină sărbătorile de iarnă din anul acesta altfel decât în alţi ani, datorită măsurilor luate de Guvern.

Muncind cu râvnă, ne vom îmbunătăţi pe zi ce trece viaţa.

Z. S.

INFORMAŢII

— La magazinul de Stat „Ciocanul", cu prilejul unei şedinţe de întreprindere s'a hotărît înfiinţarea unui cerc A.R.L.U.S.

După constituirea cercului şi alegerea comitetului, nouii membri ai ARLUS.-ului în număr de 68, şi-au luat angajamente în ceeace priveşte munca de lămurire pentru a arăta marile realizari ale U. R. S. S, şi de a contribui la desvoltarea prieteniei între popoarele Uniunii Sovietice şi noi, prin cunoaşterea culturii sovietice.

N'au îndeplinit planul de însămânţări

Parchetul Tribunalului Iaşi a încheiat acte de trimitere în judecată a unui nou tot de proprietari din judeţ care n'au îndeplinit planul de însămânţări, trimiţând dosarele Instanţei de Sabotaj.

Astfel s'a deschis rechizitoriu împotriva numiţilor Al. Murăraşu din com, Belceşti, Gh. Gh. Carp din com. Rediu Tatar, Maria Gh, Ciobanu din com. Belceşti, Gh. Rusovici din com. Copou, V. Maftei din Belceşti, Melciuc Gh. din Belceşti, Gh. Ababei din Rediu Tatar şi Ion Lupan din Iaşi.

Electrificarea satelor noastre

COMUNELE BUCIUM ŞI COPOU

sunt iluminate cu electricitate

Comitetul de instituţie al Societăţii Comerciale de Stat ETACS Iaşi, în una din şedinţele ţinute în toamna aceasta a luat o hotărîre importantă,—decizie menită să ridice standardul de viaţă a lumii satelor noastre.

Ce a constatat colectivul de muncă al Societăţii Electricitate-tramvaie-apă-canal-salubritate examinând amănunţit activitatea întreprinderii ?

A constatat faptul că în ultima vreme numeroase au fost realizările îndeplinite de întreprindere.

E drept, că în anul care a trecut, ETACS-ul a făcut eforturi să realizeze lucruri remarcabile în toate sectoarele ei de activitate.

A sporit parcul vagoanelor de tramvai, îmbunătăţind mereu caroseria vagoanelor ; s'au instalat cişmele de apă, s'a lucrat în mod conştiincios pe conductă, asigurându-se debitul de apă necesar oraşului ; pentru serviciul salubrităţii s'au construit noui căruţe, s'au achiziţionat noui maşini, iar numărul podurilor a fost sporit, s'a extins reţeaua iluminatului public în unele dintre periferiile oraşului.

De ce nu am trage firele electrice şi în câteva comune învecinate ? s'au întrebat membrii comitetului de instituţie.

O asemenea realizare ar fi binevenită pentru ţărănimea muncitoare.

Hotărârea odată luată, chiar de a doua zi, muncitorii dela „electricitate" s'au pus pe lucru. Un autocamion al ETACS-ului a apărut în comuna Bucium aducând meşterii şi materialul necesar.

In decurs de două săptămâni, lucrând cu însufleţire, salariaţii dela ETACS au electrificat comuna Bucium ; atât şoseaua cât şi casele locuitorilor sunt iluminate cu electricitate.

N'a trecut multă vreme de la această frumoasă înfăptuire şi comitetul de instituţie întrunindu-se din nou a decis să se realizeze acelaşi lucru în comuna Copou.

Aici lucrările au durat mai puţin timp, deşi s'a muncit în plină iarnă.

In planul general de lucru pe 1949 se prevede şi electrificarea altor comuni.

Invăţământul în primul an al Republicii Populare Române

(Urmare din pag. I-a)

tică. Aşezând la bază doctrina cea mai înaltă despre lume, marxism-leninismul, învăţământul se desfăşoară într'un spirit descătuşat de orice rămăşiţă idealistă, mistică retrogradă şi lipsită de adevăr.

Profesorii

Corpul didactic constitue fermentul activ, de primă importanţă, al şcolii noui. In acest scop, anul acesta s'au organizat cursuri pentru toţi profesorii în cadrul cărora ei au fost îndrumaţi în noul spirit derivând din principiile materialismului dialectic şi istoric. Totodată ei au căpătat cu ocazia acestor cursuri, un larg orizont cu privire la problemele actuale ale democraţiilor populare în drumul spre socialism. Aceste cursuri şi-au atins în cea mai mare parte scopul, profesorii lămurindu-se asupra nouei orientări a societăţii şi a şcolii româneşti.

S'a luat vacanţă

Zilele trecute elevii ca şi profesorii au luat vacanţă. Cu acest prilej se pot trage unele concluzii cu privire la această primă perioadă de activitate. In preajma primei aniversări a Republicii Populare Române, se poate spune că şcoala a făcut progrese mari sub raportul pătrunderii ei în mase şi a legării obiectivelor urmărite de realităţile noastre. Cu toate nedumeririle şi imperfecţiunile inerente oricărui început de activitate, şcoala R. P. R. a început să dea primele roade: profesorii au fost smulşi din letargia rutinară iar elevii au dobândit o nouă atitudine faţă de învăţătură şi aceste lucruri înseamnă mult.

muncii întreprinderilor, pentru acumulările peste plan.

La sfârşitul lui August 1948, treizeci şi cinci de întreprinderi din Moscova au adresat o scrisoare lui Iosif Visarionovici Stalin în care au promis economii de 172 milioane ruble peste planul anual.

Totodată ele au adresat un apel către alte întreprinderi din Moscova, pentru a obţine până la finele anului 1948, un miliard ruble acumulări peste plan. După două săptămâni, muncitorii şi funcţionarii din întreprinderile moscovite au hotărît să dea în industriile lor, nu un miliard, ci 2 miliarde ruble de economii peste plan, în cursul anului 1948.

Iniţiativa moscoviţilor a avut un mare răsunet în toate regiunile Uniunii Sovietice, unde nu numai întreprinderi, dar ramuri întregi din economia naţională şi-au luat sarcini concrete de a depăşi planul anual de economii în producţie.

Economiile totale peste plan obţinute în urma scăderii costului producţiei industriale s'au cifrat în primele 9 luni ale anului 1948 la peste 4 miliarde ruble. Se crede că până la sfârşitul anului ea va creşte cel puţin de 1,5 ori.

Oamenii muncii din Uniunea Sovietică tind să mărească bogăţia socială, economisind la fiecare rublă sovietică obştească, aşa cum ar face la fiecare rublă a lor proprie.

Acest gând a fost foarte bine exprimat de comsomolistul Lipşin—un tânăr muncitor dela o mare fabrică din Moscova, care la o adunare din întreprinderea sa, a spus : „Acasă nimeni dintre noi nu risipeşte curentul electric. *Fabrica noastră e pentru noi casa noastră.* Deaceea şi aici trebue să avem aceeaşi grijă de energia electrică şi de materiile prime. Şi atunci ţara noastră va fi şi mai bogată, iar viaţa va deveni şi mai plină de bucurii".

Numai în condiţiunile sistemului sovietic muncitorul consideră drept casă proprie uzina, fabrica sa, iar ţăranul — colhozul său. Deaici decurge acel avânt creator al milioanelor de oameni ai muncii, care face minuni şi reprezintă un puternic isvor al acumulărilor socialiste.

Planul anului 1948 se înfăptueşte în mod remarcabil. In primele nouă luni, producţia globală a industriei U. R. S. S. a înregistrat un spor de 27 la sută faţă de perioada respectivă din anul trecut. Astăzi, industria Uniunii Sovietice se află la un nivel care depăşeşte cu 17 la sută pe acela din 1940. Recolta totală a culturilor de grâne din 1948 a atins nivelul anului 1940, iar productivitatea culturilor de grâne a depăşit productivitatea din 1940.

Aceste cifre arată că industria şi agricultura Uniunii Sovietice au intrat într'o perioadă de un nou avânt, oferind o bază puternică pentru creşterea continuă a bunei stări a muncitorilor.

Cinema SIDOLI — S. A. SOVROMFILM

Prezintă un nou film sovietic 1948

IUBIREA MEA

cu C. SMIRNOVA, V. COBER, I. PEREVERZEV

Complectare : Jurnal O. N. C. 51

De Crăciun, revelaţia stagiunii un minunat film sovietic

Când trandafirul înfloreşte

CINEMA PHOENIX — S. A SOVROMFILM

Prezintă premieră

O realizare excepţională a studiourilor Sovietice din Kiev

Căi albastre

cu P. Kadacuiicov, Romanov, I. Liubimov, S. Stolarov

Programul viitor **Când trandafirul înfloreşte**

SINDICATUL UNIT AL TRANSPORTURILOR IAŞI

ANUNŢ

Sindicatul Unit al Transporturilor Iaşi face cunoscut că Şantierul de Transbordări din Gara Socola are nevoie urgentă de muncitori încărcători şi descărcători de vagoane cu diferite materiale sosite din U.R.S.S.

Doritorii se vor adresa la sediul secţiei sindicale a Şantierului de Transbordări Socola Iaşi de la capătul de linie de tramvai Socola.

Comitetul sindical

UN LOZ!
IATĂ CE TREBUE SĂ CUMPĂRAŢI
ACUM LA CLASA V-a
A LOTERIEI DE STAT
Tragerea începe la 8 Ianuarie 1949

DOCTOR
S. A. DAVID
Boli Interne şi de COPII, BOLI DE FEMEI
Venerice, Sifilis
Blenoragia vindecă radical în 9 ore. (penicilină)
Iaşi. Str. Costache Negri 3 (colţ Elena Doamna)
Cons. 8—12 dim. şi 2—9 seara

ATENŢIUNE

De Crăciun se deschide noul cinematograf

Timpuri noui

în sala fostului cinematograf „Popular"
cu un nou gen de spectacole cinematografice.
Filme de scurt metraj, actualităţi, documentare, desene animate şi Jurnale
In prima săptămână vor rula:
— U. R. S. S. de azi
— Dombas
— Belinschi
— Colhida

INTRAREA GENERALĂ LEI 15

JUCARII LA „Cartea Rusă"

JUCARII cu preţ de fabrică, se găsesc la
Strungăria SCHWARTZ
Iaşi, Str. C. Negri 20
Deasemeni execută tocuri pentru şoşoni-c zmuliţe

La Cartea Rusă se fac abonamente la toate ziarele şi revistele ce apar la Moscova

Cinema Trianon
Prezintă astăzi
Un nou mare triumf al filmului sovietic!
O PRODUCTIE 1947

UN FILM REALIZAT CU CONCURSUL REGIMENTULUI "ALEXANDRU MATROSOV"

Complectare Jurnal O. N. C.

Programul viitor
la TRIANON
o mare premieră germană

De Luni 27 Decembrie 1948
S. A. Sovromfilm în Cinematografele
SIDOLI şi PHOENIX
prezintă

La Cartea Rusă găsiţi cărţi din Editurile : PMR CARTEA RUSĂ Edit. de Stat şi C.G.M.

DOCTOR
A. ABERMANN
Medic de Spital
SPECIALIST în BOLI de COPII şi SUGARI
Iaşi, str. Gh. Dimitrov 30 (fost. I. C. Brătianu)
Consult 8-10 a.m. 3-6 p.m.

Citiţi Opinia

OPINIA

ULTIMELE ŞTIRI

Inaintarea forţelor populare chineze ameninţă Shanghaiul

Soldaţii Kuomintangului refuză să mai plece pe tront. — Ocuparea portului Kaoyu. la nord-est de Nanking

SHANGHAI 24 (Rador).—Reuter anunţă că înaintarea armatei populare ameninţă direct Shanghaiul. La Schanghai au avut loc turburări, iar soldaţii Kuomintangului refuză să mai plece pe front, dedându-se la jafuri organizate.

NANKING 24 (Rador). „France Presse" anunţă că armata populară chineză a eliberat portul Kaoyu, la 90 km. nord-est de Nanking. Trupele Kuomintangului s'au retras spre sud.

In cursul luptelor pentru eliberarea portului Kaoyu, au fost eliberate numeroase oraşe situate dealungut marelui canal.

Agenţia Reuter transmite că puternice detoşamente de partizani au atacat instalaţiile militare dela Husiucin, situat la 15 km. de Nanking.

Muncitorimea olandeză

protestează împotriva agresiunii [illegible] din Indonezia

HAGA 24 (Rador). — Tass transmite:

Comitetul central al Partidului Comunist olandez a adresat un apel muncitorilor, cerându-le să ia atitudine împotriva războiului colonial din Indonezia.

Apelul arată că, încă recent, partidele guvernamentale afirmau că nu se vor întreprinde nici un fel de acţiuni militare în Indonezia, dar e limpede acum că guvernul a înşelat poporul. Trupele olandeze luptă pentru interesele colonizatorilor, care năzuesc să exploateze întreg poporul indonezian.

Comitetul central al partidului comunist olandez cheamă pe toţi muncitorii ţării să ia atitudine împotriva guvernului. Deviza noastră, spune mai departe apelul, este: Nici un soldat, nici un ban, pentru politica guvernului. Războiul colonial din Indonezia trebue să înceteze imediat.

*

HAGA 24 (Rador). — Tass transmite:

Cu o profundă indignare s'a aflat muncitorimea olandeză de noua ofensivă a trupelor olandeze împotriva Republicii Indoneziene. In multe oraşe ale ţării au avut loc meetinguri de protest. Participanţii la meetinguri au cerut să se înceteze neîntârziat acţiunile militare. In numeroase întreprinderi din Amsterdam s'au declarat greve. Deasemenea au intrat în grevă muncitorii din porturi. Colectivele multor fabrici şi uzine au adresat guvernului telegrame, cerând o imediată încetare a războiului din Indonezia

*

Ziarul „Volkeskurant" transmite că la Amsterdam au fost întărite patrulele poliţieneşti, din pricina faptului că autorităţile se aşteaptă la meetinguri muncitoreşti de protest împotriva războiului colonial din Indonezia.

I.P.S. PATRIARHUL JUSTINIAN

va oficia slujba la Patriarhie în prima zi de Crăciun

BUCUREŞTI 24. — Serviciul de presă al Sfintei Patriarhii comunică:

I. P. S. Justinian, Patriarhul Bisericii Ortodoxe Române, va oficia în prima zi de Crăciun, slujba religioasă, în biserica patriarhală. Serviciul devin va fi transmis prin posturile noastre de radio, începând dela ora 10,30 dimineaţa. In cadrul acestei emisiuni, I. P. S. Patriarh Justinian va rosti cuvântul pastoral, adresat credincioşilor Bisericii Ortodoxe Române, cu prilejul sărbătoririi Naşterii Domnului.

Fostul ministru Radu Portocală condamnat pentru evaziune fiscală

BUCUREŞTI 24. — Secţia III-a Sabotaj, de pe lângă Tribunalul Ilfov, a pronunţat sentinţa în procesul grupului de evazionişti fiscali, în frunte cu fostul ministru Radu Portocală, vinovaţi de sustragere dela impozitele comerciale pe anul financiar 1946-1947.

Au fost condamnaţi următorii:

Adolf Kaufman, la 7 ani muncă silnică; Valeriu Georgescu, Alex. Ştefănescu, şi Max Auschnit, dispărut, la câte 5 ani muncă silnică fiecare; Radu Portocală şi A. Ikilmann, la câte un an închisoare corecţională.

Inculpaţii constituiau Consiliul de administraţie al fostei societăţi anonime „Sobefica"—Societate balcanică elveţiană de finanţe şi comerţ—creată de Max Auschnit şi având pe Radu Portocală preşedinte al consiliului. Ei au fost impuşi, pentru sustragere dela impozitul comercial datorat pe operaţiile comerciale efectuate în anii 1946-1947 la plata sumei de 24.241.280 lei stabilizaţi, fiind trimişi în acelaş timp, în judecata instanţei de sabotaj pentru crima de evaziune fiscală.

Dintre inculpaţi, sunt arestaţi Radu Portocală şi A. Milmann, ceilalţi neputând fi găsiţi până la judecarea procesului.

— Numărul viitor al ziarului nostru apare Luni 27 Dec. (a treia zi de Crăciun), la orele obişnuite.

Sala teatrului SCALA

colectivul teatrul idiş prezintă premierea piesei

Mireasa capricioasă

de A. GOLDFADEN

3 acte şi prolog

în seara zilei de Sâmbătă 25 Decembrie 1948 orele 20 precis

— Direcţia de scenă — JENNY SELTZER

Invitaţiile se pot ridica la cassa teatrului

Duminică are loc o mare adunare

convocată de Comitetul Democrat Evreesc

Duminică 26 Decembrie, ora 10 dimineaţă, va avea loc în sala Sidoli o mare adunare convocată de Comitetul Democrat Evreesc din Iaşi.

Vor lua cuvântul reprezentanţii Comitetului Central al C. D. E., a Federaţiei Uniunilor de Comunităţi din R. P. R. precum şi reprezentanţii C. D. E. local.

Cum se acordă reducerea de 50 la sută pe C.F.R.

pentru elevi şi studenţi

BUCUREŞTI 24. — Direcţiunea Generală CFR, a aprobat ca elevii şcoalelor civile şi militare care nu şi-au procurat până acum cărţi de identitate tip CFR, seria I şi care domiciliază în alte localităţi decât reşedinţa şcoalei, vor călători în vacanţa de iarnă (Crăciun) cu reducere de 50 la sută pe bază de adeverinţe eliberate de Direcţia Şcolilor, facultăţilor Institutelor etc., din care fac parte,

Reducerea se acordă numai pentru o călătorie dusîntors dela reşedinţa şcoalei, la domiciliul familiar.

Plecarea cu valabilitatea reducerii se va putea face în zilele 20-24 Decembrie a.c., inclusiv, iar înapoierea între 2—10 Ianuarie 1949 inclusiv, cu aceleaşi drepturi de 50 la sută reducere.

Adeverinţele se vor viza de casele de bilete atât la ducere, cât şi la înapoiere eliberându-se odată cu biletul cu 50 la sută reducere şi anexa de decontare.

10.000 agenţi agricoli şi veterinari

vor urma în iarna aceasta cursuri speciale de pregătire tehnică

BUCUREŞTI 24. — Ministerul Agriculturii organizează iarna aceasta cursuri de pregătire tehnică care vor începe în prima jumătate a lunii Ianuarie 1949. La aceste cursuri vor lua parte 6500 de agenţi agricoli şi 3500 agenţi veterinari. Cursurile vor fi organizate pe centre fiecare cuprinzând 35—45 de elevi. In fiecare judeţ vor funcţiona 1 până la 5 centre. Scopul cursurilor va fi de a forma pe agenţii agricoli şi veterinari de a le îmbogăţi cunoştinţele.

Un nou Muftiu al Ierusalimului

AMAN 24. — După cum transmit toate agenţiile de presă, regele Abdullah al Transiordaniei a numit un nou „mare muftiu al Ierusalimului", în locul lui Hadj Amin El Husseini, cu care suveranul Transiordaniei se află în conflict.

Noul muftiu este Cheikh Issamuldine Jarallah Grand Ulena. Odată cu acest rang, Abdullah i-a acordat şi titlul de „preşedinte al consiliului suprem al Islamului".

Prelungirea termenului

pentru predarea cotelor de seminţe de floarea soarelui

BUCUREŞTI 24. — In cursul şedinţei ţinută acum câteva zile, Comisiunea de Stat pentru colectări a hotărît amânarea termenului de predare a cotelor de seminţe de floarea soarelui, până la 31 Ianuarie 1949.

Alexandru Matrosov

Deschiderea stagiunii colectivului de teatru idiş din localitate

— Premiera de mâine seara —

Sâmbătă 25 Decembrie, ora 8 seara, va avea loc deschiderea stagiunii colectivului de teatru idiş din localitate.

Premiera va avea loc în sala Scala cu piesa: „Mireasa capricioasă" de Goldfaden.

Reeducarea profesională a invalizilor prin Societatea de Stat „CEREP"

BUCUREŞTI 24.— Pe lângă Ministerul Muncii şi Prevederilor Sociale funcţionau o serie de unităţi productive. Ele au fost reorganizate sub forma unei Societăţi de Stat, dându-li-se denumirea de CEREP.

Această societate are ca obiect reeducarea profesională a invalizilor, a accidentaţilor de război şi a altor deficienţi fizici sau psihici, în vederea încadrării lor în câmpul muncii, precum şi pentru organizarea muncii la domiciliu a dependenţilor sociali.

In ce priveşte planul de lucru al CEREP-ului — actualmente e îndeplinit în cea mai mare parte — acesta prevede o serie de lucrări de foarte mare importanţă. Dintre acestea, principalele sunt:

— Infiinţarea şi exploatarea activităţii cu caracter agricol, în cadrul căreia se va practica: creşterea viermilor de mătase, cultivarea plantelor medicinale, fructelor, legumelor, creşterea păsărilor, albinăritul, etc., precum şi industrializarea şi valorificarea acestor produse.

— Infiinţarea şi exploatarea atelierelor-şcoală, în care se va practica ori ce fel de meserie, în cadrul unităţilor de asistenţă sau în unităţi productive distincte.

— Valorificarea şi exploatarea unităţilor productive ale asistenţei de Stat.

CEREP-ul are în prezent 46 de unităţi, din care o parte sunt ateliere-şcoli, iar restul unităţi agricole productive. Acestea din urmă dispun de 305 hectare de teren arabil, din care în toamna aceasta au fost însămânţate 254 hectare.

In ce priveşte centrele de reeducare a invalizilor de război şi a celor suferizi fizic sau psihic, Ministerul a întocmit un plan de lucru care va fi pus în aplicare în prima parte a anului 1949.

DECANII

Politehnicei din Iaşi

La Institutul Politehnic din Iaşi, au fost numiţi următorii decani:

Prof. Câmpan Teodor la Facultatea electrotehnică, Prof. Toma Farcaş la Facultatea de mecanică, Prof. Dima Mihai la Facultatea de chimie industrială, Prof. Al. Chelărescu la Facultatea de construcţii.

Elevii şcolilor profesionale

vor fi considerăţi în vacanţă de la întreprindere pe tot timpul vacanţei şcolare

BUC. 24 (Rador).—Min. Muncii şi Prevederilor Sociale face cunoscut următoarele:

Pe timpul vacanţei şcolare (dela 23 Dec. la 2 Ianuarie 1949 inclusiv) elevii şcolilor profesionale pendinte de toate departamentele vor fi consideraţi în vacanţă şi dela întreprinderi.

Inspectorii de muncă vor veghia la aplicarea acestei măsuri.

14 femei, criminale de război

au fost condamnate la muncă silnică pe viaţă

BERLIN 24. — Tribunalul militar sovietic din Berlin a condamnat la muncă silnică pe viaţă, un lot de 14 femei, criminale de război hitleriste, foste comandante în lagărul de exterminare a femeilor din Rawensbuck.

Alte cinci foste supraveghetoare din acelaş lagăr, au fost condamnate la câte 20 ani temniţă grea.

Un nou partid fascist a luat fiinţă în Anglia

LONDRA 24. — O nouă organizaţie fascistă, sub denumirea de „Partidul Naţional al Muncitorilor", a luat fiinţă în Marea Britanie.

Conducătorul acestei formaţii fasciste este Arnold Leese, fostul conducător al defunctei „Ligi fasciste imperiale". In timpul războiului anti-hitlerist, Leese a fost internat în lagăr, sub nr. 18 B.

Astăzi. Leese se ocupă cu editarea de cărţi injurioase antisemite, după genul perfecţionat de Goebbels şi Streicher.

Noul partid are ca principiu de bază expulzarea tuturor evreilor din Anglia. Urmând exemplul hitlerist, formularul de aderiune la noua mişcare fascistă prevede pentru aderenţi obligaţia de a declara naţionalitatea părinţilor şi a bunicilor.

Conducătorii secţiei organizatorice a mişcării este Anthony, baron de Woodbridge-Sussex şi primii membri sunt foştii adepţi ai „Ligii fasciste".

Mari căderi de zăpadă în Statele-Unite

NEW YORK 24. — Iarna grea este cel mai serios resimţită în Statele Unite. Zăpada căzută în regiunea coastei răsăritene, a întrecut toate recordurile de înălţime cunoscute în ultimul secol.

La New York, în prima zi de ninsoare întreaga circulaţie a autovehiculelor a fost quasi paralizată. Deşi municipalitatea posedă pluguri cu maşini pentru dezăpezire, timp de 12 ore circula nici pe străzile din centrul metropolei.

BIBLIOTECA UNIVERSITĂȚII -IAȘI

ANUL 40 Nr. 692

ABONAMENTE

Lei 360 . . . . . . 3 luni
„ 5,000 întreprinderi, autorități pe un an

Atelierele tipografice
IAȘI, Str. ȘTEFAN CEL MARE 50-52

4 Pagini 4 Lei

OPINIA

ZIAR POPULAR COTIDIAN

Marți 28 Decembrie 1948

Redacția
IAȘI, STR. ȘTEFAN cel MARE Nr. 52
Administrația
IAȘI, STR. CUZA VODA Nr. 50

TELEFOANE:
Redacția . . . (Nr. 1209
(„ 1210
Administrația . . . „ 2042
Serv. de noapte . . . „ 2088

Director C. R. GHIULEA

Invățământul superior în R. P. R.

Reforme structurale. Studenți și profesori. Noi institute și facultăți

S'a scurs numai un an decând stema Republicii noastre Populare flutură pretutindeni, și în țară numeroase schimbări structurale au avut loc.

Iașul universitar a cunoscut într'un singur an prefaceri pe care le așteptа, și care trebuiau făcute de ani și ani de zile în învățământul superior.

Ridicarea condițiilor de trai ale studenților

Printre primele măsuri luate cu privire la viața studențească a fost ridicarea condițiilor de trai ale studenților.

Cămine reparate și puse în stare de funcțiune, noi cantine înființate, mărirea alocației de hrană pentru studenți, calcularea taxei după sistemul procentajului progresiv, 2000 burse acordate studenților ieșeni, asistență studențească, înființarea unei policlinici, medicamente gratuite, ajutoare pentru îmbrăcăminte, iată câteva din realizările imediate efectuate în scopul ridicării standardului de viață studențesc.

Prin crearea centrului Universitar de Asistență s'a urmărit tocmai, ca în RPR, imaginea studentului bolnav, desbrăcat și silit să apeleze la caritatea publică să fie complet înlăturată.

Reforma structurală a învățământului

Una din importantele reforme ce au avut loc din inițiativa P. M. R. a fost reforma structurală a învățământului superior. Reorganizarea pe baze științifice, practice, a învățământului superior, aplicarea în metoda de predare a celor mai noi descoperiri științifice, înlăturarea teoriilor retrograde, acordarea cursurilor cu viața și înlăturarea teoreticianismului pur în care se complăceau unii profesori, au consolidat și ridicat prestigiul Universității noastre. Unificarea programelor analitice a fost deasemeni o măsură bine venită.

De asemeni, de cea mai mare însemnătate este introducerea studiului materialismului dialectic și istoric, a economiei politice și a marxism-leninismului în instituțiile de învățământ superior. Prin aceasta se deschid orizonturi largi studenților care capătă singura și adevărata lege de desvoltare și conducere a societății, care se înarmează și care vor aplica în profesiunea lor învățăturile marxist-leniniste.

In orașul nostru odată cu noua reformă a învățământului se va lichida cu vechea pacoste a ambulantismului universitar, cu acei profesori care treceau incidental pe la catedră, cu predarea superficială a materiilor.

Prin reforma învățământului superior efectuată în RPR s'au creiat posibilități largi facultăților și institutelor românești, care de astă dată și-au deschis porțile pentru elementele muncitorești, pentru fiii oamenilor muncii care după o pregătire specială vor putea forma cadre tehnice de care țara noastră are atâta nevoe.

Noi institute de învățământ superior

In cadrul reformei învă-

(Continuare în pag. 3-a)

Mărfuri sosite din U. R. S. S.

In ultimele trei zile au sosit în țară, în baza acordurilor economice încheiate cu U.R.S.S., masive transporturi de mărfuri necesare industriei noastre siderurgice.

Au intrat prin punctul de frontieră Ungheni și au fost înregistrate la vama Socola Roșie, 2698700 kgr. cocs metalurgic și 243157 kgr. bumbac.

Nituitori

Ziarele din Capitală au publicat cu câteva zile în urmă fotografiile unor oameni cu o privire deschisă, exprimând hotărîre și sinceritate de neînduplecat. Nu erau pozele unor excelențe, nici ale cutăror vedete de film. Preocupările ușoare cu nuanță de mondenitate aristocrată, au dispărut acum din ziare. Masele muncitoare, angajate astăzi într'un fierbinte elan, sunt interesate de probleme mai serioase, legate de viața lor și de progresul colectivității.

Fotografiile care ne-au reținut atenția aparțineau unor muncitori dela șantierele S.T.R. Galați. Ei au săvârșit lucruri cu mult mai importante pentru masa poporului, decât oricare alt fapt relatat odinioară cu lux de senzațional. Au bătut 4652 nituri unul și 4275 nituri celălalt, în decursul a opt ore normale de lucru.

Ne-am amintit, citind aceste acte de adevărat eroism, de povestea minerului Alexandru Stahanov, care în noaptea de 30 August 1936 a depășit norma de 14 ori împreună cu echipa sa.

Biruința lui Stahanov se datora inițiativei muncitorilor care deveniseră conștienți de necesitatea măririi productivității muncii, de care atârnă progresul maselor. Entuziasmul acestа al muncitorilor nu este însă explicabil decât acolo unde mijloacele de producție, fabricile, uzinele, minele, sunt bunuri colective ale întregului popor, acolo unde nivelul cultural și politic al muncitorilor este ridicat, unde aceștia sunt organizați și dinamizați de un detașament de elită: partidul de tip leninist. In Uniunea Sovietică a fost cu putință acest lucru. Existența unei tehnici înaintate și tendința de a înlătura prăpastia, proprie lumii capitaliste, între munca manuală și munca intelectuală, a determinat apariția unei mișcări adânci pentru organizarea tehnică a producției.

Desigur că în Republica

RADU NAUMESCU

(Continuare în pag. 2-a)

La 15 Ianuarie 1949

OFICIILE de închiriere din Iași își încep activitatea

In ziua de 15 Ianuarie 1949 cele cinci oficii de închiriere din Iași, precum și Oficiul Central își încep activitatea.

Toate operațiunile ce vor fi de efectuat se vor îndeplini potrivit instrucțiunilor ce se vor primi.

Până la data de 15 Ianuarie se face sortarea și verificarea formularelor de recensământ.

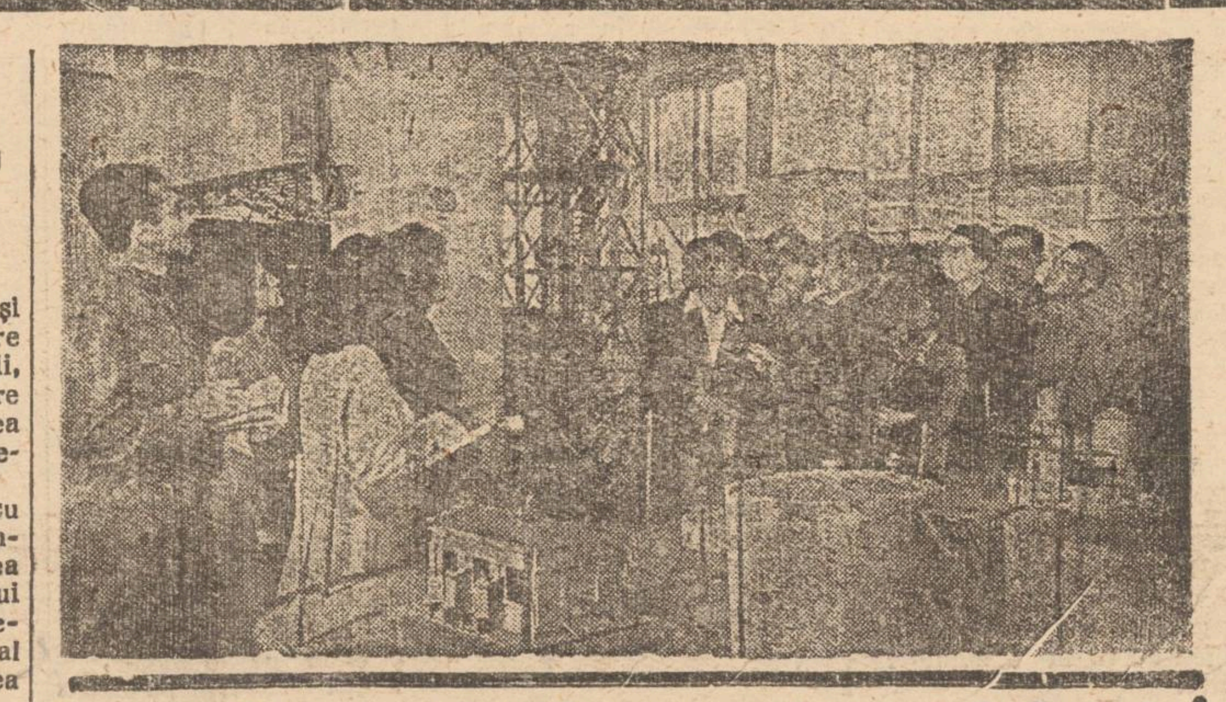

Comandamentul de asanare al Iașului

într'un an de activitate

Entuziasta contribuție a muncii voluntare. Acțiunea Direcției Tehnice a Primăriei în cartierele muncitorești

Odată cu instaurarea Rep. . Populare Române, rod al luptei poporului muncitor, pretutindeni în țară s'a constatat un nou avânt în toate sectoarele de activitate.

La Iași, acțiunea de asanare a orașului, inițiată de către Organizația locală a Partidului Comunist, a cunoscut o activitate remarcabilă în răstimpul anului care a trecut.

In activitatea sa, Comandamentul a fost sprijinit în mod considerabil de toate sindicatele locale.

Sindicaliștii—după cum vom arăta mai jos — au dat o prețioasă contribuție Comandamentului lucrând în mod voluntar pe șantierele locale.

Actul înfăptuit la 30 Decembrie 1947 a dat oamenilor muncii de pretutindeni un nou imbold și un nou îndemn la muncă.

Massele largi populare îndrumate de Partid și-au dat seama că de eforturile lor depinde ducerea la bun sfârșit a operei de reconstrucție și refacere.

Deaceea și la Iași s'a înregistrat o temeinică colaborare între Comandament, Serviciul Tehnic de pe lângă Primăria Municipiului și sindicaliști.

Munca pe șantiere

In primele zile ale anului 1948, șantierul din Piața Unirii mai era încă plin de dărâmături și moluz. La 1 Mai impozanta lucrare era pe de-a'ntregul terminată. Munca s'a continuat cu însuflețire chiar dela începutul lunii Ianuarie. Așa, s'a făcut dărâmarea și căratul moluzului; după care a urmat asfaltarea, pavarea cu caluțuri și amenajarea parcului. Astfel Iașul a căpătat o piață care-i face cinste urbanisticii și esteticii sale.

La șantierul Consulatului s'a continuat deasemeni dărâmarea precum și amenajarea unei porțiuni a parcului pentru copii.

S'a lucrat în continuare la străpungerea străzii Ștefan cel Mare,—șantier de unde s'au scos aproximativ 8000 metri cubi moluz și pământ. Acest material s'a transportat în cartierele inundabile ale orașului, fiind nivelat în vederea înlăturării inundațiilor.

Deasemeni, o parte din material a fost folosit de serviciul Ls. al cefereului în scopul ridicării terenului în Păcurari.

S'a amenajat Piața de fân în Podul Roș,— dându-se astfel în funcție o piață specială pentru furaje și lemne. Aici lucrările au fost executate de Direcția Tehnică a Primăriei. Deasemeni au progresat lucrările la șantierul străpungerea străzii Ștefan cel Mare unde s'a desăvârșit fundația de beton și s'a efectuat asfaltarea în proporție de 40 la sută.

In prezent se lucrează

la înlăturarea moluzului dinaintea Facultății de Medicină, la dărâmarea fostului hotel Bristol (lucrare efectuată în proporție de 90 la sută) și la pregătirea lucrărilor pe șantierul străpungerii în vederea operațiunilor din primăvară.

Contribuția muncii voluntare

După cum am arătat la începutul acestui reportaj, con-

M. A.

(Continuare în pag. 3-a)

GREVA funcționarilor publici italieni

In Italia peste 1.000.000 funcționari publici au declarat grevă.

Faptul prezintă o importanță deosebită nu numai pentrucă a dezorganizat o serie de servicii de utilitate publică, nu numai pentrucă probează creșterea conștiinții civice a oamenilor muncii de toate categoriile din țările înrobite planului Marshall, nu numai pentrucă ea reprezintă o demonstrație pentru pace trainică dat fiind caracterul agresiv al guvernului împotriva căruia este îndreptată greva.

Importanța grevei constă îndeosebi în aceea că ea denunță cât de slabă este orânduirea capitalistă, cât de adâncă este criza care o sgudue.

Să ne explicăm. Este cunoscut faptul că statul burghez reprezintă instrumentul prin care clasa dominantă își exercită dominația asupra clasei dominate, exploatate, prin care clasa dominantă își menține și își asigură avantagiile ce decurg din poziția sa.

Ori, pentru a asigura această dominație, burghezia are nevoe de un aparat de stat format din indivizi care să se identifice cu interesele ei. Fără acest aparat, clasa dominantă nu este capabilă să se mențină la putere, să-și mențină po-

ION LUCREȚIU

(Continuare în pag. 2-a)

NOTE

Realizări la tramvae

Am remarcat într'un număr trecut al ziarului faptul că, în urma dispozițiilor C. G. M., salariații dela tramvae, taxatorii și manipulanții au primit uniforme de iarnă, corecte și călduroase.

Odată cu schimbarea aspectului exterior a acestor funcționari care depun eforturi pentru buna circulație a vagoanelor, credem că ar trebui să se insiste și asupra însușirii de către aceștia a unor atitudini mai conforme în relațiile cu pasagerii.

Tonul enervat, agresiv și câteodată injurios pe care încă îl mai au unii încasatori, trebue să dispară. Totodată rugăm direcția ETACS să ia măsuri pentru dotarea taxatorilor cu un sistem de detașare a biletelor mai lesnicios, care să nu necesite udarea lor cu ajutorul salivei... Nu-i higienic nici pentru călători nici pentru acela care săvârșește această operație. La București, un taxator a inovat un astfel de sistem, care ar putea fi introdus și la noi.

Un chioșc

In Piața Unirii, în colța spre str. Săulescu, a fost instalat un chioșc nou-nouț.

Nu-i cunoaștem încă destinația, dar indiferent dacă se vor vinde acolo ziare, țigări, siropuri sau altceva, considerăm că nu este potrivită așezarea lui în acel loc, în dreptul bulevardului ce urmează a fi deschis spre str. Ștefan cel Mare.

Un chioșc este bine venit într'un spațiu liber între imobile, sau într'un colț lipsit de perspectivă, dar nu în mijlocul unei piețe.

Suntem de părere deaceea să se mute chioșcul proaspăt instalat în Piața Unirii într'un alt loc, mai bine ales.

*

La magazinul alimentar al Cooperativei 6 Martie nu există decât un singur cântar, ceeace împiedică distribuția în bune condițiuni.

Administrația Cooperativei trebuie să ia măsuri pentru ca serviciul să decurgă în condițiuni cât mai bune.

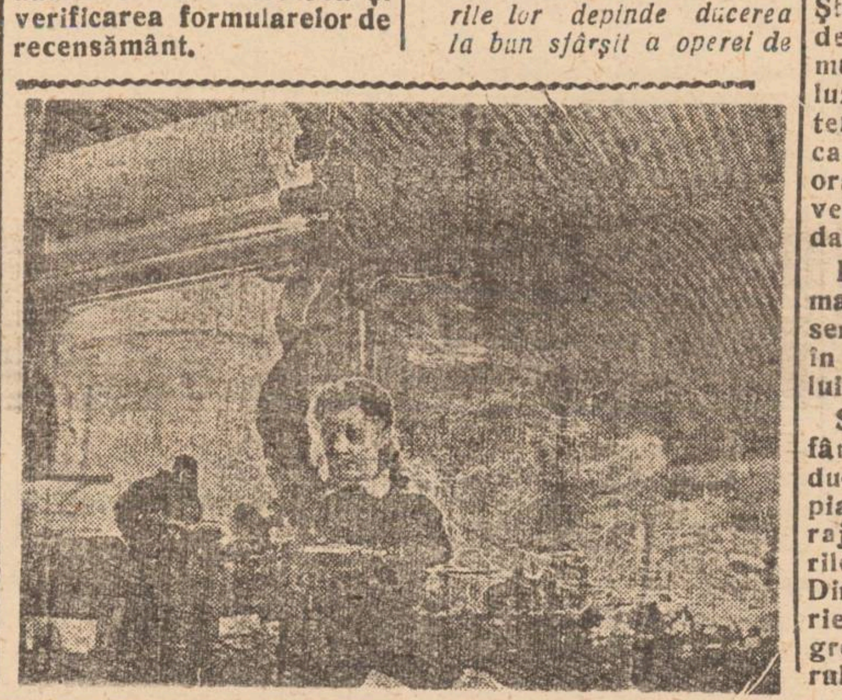

Cronica dramatică

„Andriușa cel isteț"

piesă pentru copii de Serghei Mihalkov

Prin „Andriușa cel isteț" „vis vesel în 12 tablouri" de Serghei Mihalkov, spectatorii ieșeni au făcut cunoștință cu o piesă sovietică pentru copii.

Teatrul dedicat celor mici a ridicat de totdeauna probleme dificile de tehnică, de construcție; dat fiind spectatorii speciali cărora el li se adresează. La noi, nu a existat în trecut aproape de loc o preocupare pentru ceeace se cheamă propriu zis un teatru de copii. Incidental, autori dramatici scriau câte o piesă de teatru pentru cei mici în care abundau zânele, zmeii și feții frumoși, pregătirea pentru fuga de realitate fiind făcută încă din copilărie. Cu totul alta este situația în U. R. S. S. unde există un corp organizat de scriitori pentru copii, unde există o întreagă literatură în această direcție, unde nenumărate piese de teatru scrise de autori consacrați sunt dedicate tineretului. Desigur că în ultima vreme, sub influența binefăcătoare a acestor realizări și în țara noastră literatura, teatrul pentru copii a pornit pe un drum nou.

Dintre autorii care și-au închinat o mare parte din opera lor pentru cei mici în U. R. S. S. este și Serghei Mihalkov autorul printre altele a piesei „Râs și lacrimi" pe care Teatrul Național a prezentat-o în traducere cu titlul „Andriușa cel isteț".

De-alungul a 12 tablouri, Mihalkov, poartă în visul său pe tinerii sau maturii spectatori într'o călătorie în care surprizele apar la tot pasul.

Dela visul unui copil cu febră, textul călătorește în fantastic, în țara cărților de joc. Suprapunerea se face direct dela realitate la elementele transfigurate ale visului, în care totul este posibil, și în care autorul își poate desfășura fantezia sa cu adevărat sclipitoare.

Țara cărților de joc este un nimerit prilej pentru a fi prezentată o curte regală cu toate slăbiciunile ei, cu toată măreața ei inutilitate fastuoasă, cu intrigile și ticăloșiile care o însoțesc inevitabil, cu personagiile ei lipsite de voință și personalitate.

In lumea aceasta a curții, Andriușa Popov, școlarul sovietic, aduce sinceritatea sa cuceritoare, energia sa de tânăr care are un țel în viață, personalitatea sa. In contrast cu prințul Tartaglia, Andriușa, este mereu un exemplu de inițiativă, de curaj, se detașează net dintre ceilalți eroi.

In întâmplările oarecum miraculoase ale lui Andriușa, Serghei Mihalkov a avut însă permanenta preocupare de a se îndepărta cu totul dela maniera desuetă a vechiului basm pentru copii. Amestecul său proaspăt, de realitate și de fantezie, de șarjă și comedia dell'arte este cuceritor.

(Continuare în pag. 2-a)

Sport

Mari competiții populare organizate de OSP, în întreaga țară

In cadrul unei conferințe de presă ce a avut loc la București, dl. M. Vlaicu, secretar O.S.P. a înfățișat programul de activitate al Organizației Sportului Popular, pe anul 1949.

Intr'o ședință cu conducerile organizațiilor de masă s'a hotărât ca să se organizeze mari concursuri populare, în întreaga țară, la următoarele sporturi:

Atletism, (vor fi menționate crossurile tradiționale „1 Mai" și „7 Noembrie"), sky, șah, wolley-ball, natație, tir.

Deasemeni se va institui un concurs pentru însigna de sportiv al R.P.R. (un triation cuprinzând probe din următoarele sporturi: atletism, natație, tir.

Se va organiza „Cupa Tineretului", o competiție de genul C.U.T., în care va fi introdusă o serie de sporturi noui ca: gimnastica de ansamblu (masculin și feminin) și handballul, în locul foot-ballului, care este deacum un sport popular. Finala acestei competiții va avea loc la București.

Crossul popular de sky va avea loc în Ianuarie 1949.

SPORTUL PE SCURT

Primul concurs de săniuș la Iași

Organizația Sportului Popular, Județeana Iași va organiza, cu concursul Secției Sportive a Consiliului Sindical Județean și a Clubului Sportiv Universitar Iași primul concurs de săniuș, în ziua de Duminică 9 Ianuarie 1949.

Programul manifestațiilor sportive din Ianuarie

In vederea intensificării sportive din timpul iernii, Secția Tehnică a Județenei O.S.P, Iași a fixat pentru luna Ianuarie 1949, următorul program;

In zilele de 9 și 23 Ianuarie vor avea loc mari concursului de săniuș la care vor participa toate cluburile din localitate.

In zilele de 16 și 30 Ianuarie se vor desfășura primele competiții de bobsleigh, In zilele de 2 și 6 Ianuarie, vor avea loc competiții de patinaj.

Două poligoane de tir la Iași

Clubul sportiv al Armatei face toate pregătirile pentru amenajarea unui poligon de tir la Clubul Sportiv Grănicerul, unde este un teren propice pentru acest sport.

Deasemeni și Județeana OSP a început pregătirile în vederea amenajării unui poligon de tir la Strandul Ialșilor.

Sportul U.A.E.R.

Luni 29 Decembrie a avut loc constituirea cluburilor sportive UAER la Școala Tehnică de Administrație economică (băieți) și la Școala de menaj.

*

Elevii Școlii Tehnice Metalurgică și au construit în atelierul propriu, 4 săniuțe și un bob, cu care vor participa la concursurile ce se vor organiza în cursul lunii Ianuarie.

*

Marți 21 Decembrie a avut loc la Liceul Clasic, finalele campionatului de tennis de masă.

Viitoarea conferință educativă

Viitoarea conferință educativă organizată de Județeana O.S.P. va avea loc Duminică 2 Ianuarie, în sala cinematografului Trianon, când se va trata despre „Primele începuturi ale sportului" din ciclul „Evoluția sportului, privită prin prisma materialismului istoric".

Greva funcționarilor publici italieni

(Urmare din pag. I-a)

ției.

Greva celor 1.000.000 de funcționari publici din Italia demonstrează însă cât de puțin se poate baza burghezia pe propriul ei aparat de stat, cât de șubredă îi este poziția.

Tocmai acei cărora li se dăduse misiunea de a fi instrumentul de exploatare al burgheziei s'au ridicat împotriva ei.

Burghezia italiană nu este prin urmare capabilă să-și asigure credința propriilor ei servi, iar toate tentativele pentru a-i ține la remorca capitalului prin diverși agenți au eșuat.

Greva aceasta demonstrează că păturile muncitoare neproletare din Italia, debarasându-se de vechile prejudecăți, merg alături de proletariat și sub conducerea lui, că burghezia italiană se află în pragul falimentului și că toate baloanele de oxigen cu care alimentează marii imperialiști americani, nu se va putea reînvia muribundul organism al capitalismului italian.

Cărți noui

Lenin

DESPRE COOPERAȚIE

Editura P. M. R.

Broșura „Despre Cooperație" cuprinde două articole apărute în ziarul Pravda în luna Ianuarie 1923, articole în care Lenin arată rolul important al cooperației în epoca de construire a socialismului.

Planurile fanteziste ale vechilor cooperatori, începând cu Robert Owen, vorbeau de o transformare pașnică a societăți moderne prin socialism, fără a ține seama de chestiunea fundamentală a luptei de clasă, de cucerire a puterii politice de către clasa muncitoare, a răsturnării dominației clasei exploatatoare. Socialismul utopic „cooperatist" considera că dușmanii de clasă pot fi transformați în colaboratori de clasă și războiul de clasă, într'o pace de clasă prin simpla încadrare a populației în cooperative.

In realitate, fără lupta de clasă pentru puterea politică în stat, socialismul nu poate fi înfăptuit.

Dar când puterea de stat se află în mâinile clasei muncitoare, când puterea politică a exploatatorilor a fost răsturnată și mijloacele de producție sunt în mâna statului, atunci, zice Lenin „suntem îndreptățiți să spunem că simpla creștere a cooperației este identică pentru noi cu creșterea socialismului". Atunci accentul nu se mai pune pe lupta politică, ci pe munca pașnică, organizatorică, culturală. Se începe lupta împotriva analfabetismului și pentru ridicarea nivelului cultural al țărănimii. Munca culturală în sânul țărănimii, are ca obiectiv economic organizarea ei în cooperative. Participarea țărănimii trebue să fie conștientă și de bună credință. Țărănimea trebue educată în acest scop.

In cooperație, în special în cea agricolă, Lenin vedea o cale de realizare practică a socialismului, accesibilă înțelegerii păturii țărănești, calea de trecere dela mica gospodărie individuală, la mari asociații țărănești de producție, la colhozuri.

Experiența sovietică a confirmat tezele lui Lenin despre cooperație, teze ce constitue pentru oamenii muncii din R. P. R., în faza în care se află, un îndreptar de importanță capitală.

Dumitru Petroanu:

Satul începe să-și schimbe chipul

Editura „Scânteia Satelor"

In satul Poteaca, la poalele Ceahlăului, oamenii țin sfat.

Ei chibzuesc cum să repare podul de peste Bistrița, pe care l-au stricat nemții când fugeau ca nebunii de frica Armatei Sovietice.

Ei hotărăsc să repare podul prin propriile lor brațe.

Numai chiaburul Ilie Fătu, stă deoparte și rânjește pe sub musteață.

Fiindcă lui nu-i vine la socoteală să se facă podul. Are trei care și le închiriază. Pe drum ocolit ia bani mai mulți.

In cinci zile, muncind cu voie bună, femei și bărbați, băeți și fete, au dat gata treaba. L-au chemat și pe Fătu să vadă podul. L-au luat cu binișorul, l-au trecut podul, și apoi i-a spus:

— Și acuma să te'ntorci în sat pe drumul ocolit. Să vezi dacă-i bine!

Când a mers douăzeci și cinci de kilometri, a simțit chiaburul pe pielea lui, ce simțeau bieții oameni când trebuiau să vie pe drum ocolit, fiindcă era podul stricat.

Dar mai ales tremura de ciudă, că s'au schimbat vremurile, că în loc să-i știe oamenii de frică, să tremure în fața lui, îl iau în bătaie de joc niște pârliți de țărani, pe el, bogătoiul satului.

Insuflețiți de prima izbândă, după sfaturile lui Lopătaru și a altor tineri din Partidul Muncitoresc Român, se apucară oamenii noștri să repare șoseaua, gardul școlii, cooperativa, deși era mai mare dragul acum să treci prin sat.

Oamenii dela sate să înțeleagă rostul muncii voluntare și să o facă cu drag, că doar pentru ei muncesc. A lor e și școala și cooperativa și podul.

Chiaburii simt astăzi pe pielea lor că nu mai pot face în sat ce vor. S'au dus timpurile când îi jefuiau pe dijmași cum vroiau. De acuma n'o să se mai îngrașe din truda oamenilor ce muncesc. Pentru asta trebue să vegheze tot poporul muncitor, pentru asta veghiază cu nețărmurită grijă Partidul clasei muncitoare, Guvernul oamenilor muncii.

George Demetru Pan:

Ce șurubărea Manolache

In această povestire ni se arată ce făcea Manolache, unul din chiaburii satului, ca să nu capete oamenii „Scânteia" și „Frontul Plugarilor", ziare care îl învață cum să se apere de chiaburi și cum să lupte împotriva lor, pentru ca să nu se mai poată îmbogăți din munca altora.

Acum e nemulțumit, nevoie mare. Stă la marginea drumului cu un alt chiabur, Dumitru Butoi și se plânge de vremuri.

Ei se întreabă cine oare îi luminează pe țărani de nu se mai lasă prostiți de dânșii. Gazetele îi luminează, dela ele vine tăria țăranilor muncitori. "Scânteia", gazeta Partidului Muncitoresc și „Frontul Plugarilor" sunt dascălii satelor.

Deaceea chiaburii vor să împiedice pe țărani să citească gazetele Manolache, dă un leu mai mult și cumpără toate gazetele „Scânteia" și „Frontul Plugarilor", să n'aibă oamenii ce citi.

Dar oamenii, nu s'au lăsat fără gazetă. Văzând că băiatul nu le mai aduce, au prins a se abona, ca să nu lipsească gazeta din casa lor.

Așa că, acuma umblă gândul lui Manolache, cum să „șurubărească" ca postașul satului să nu ducă oamenilor abonați ziarele, să i le dea tot lui.

Dar postașul satului nu se lasă mituit de miarele lui Manolache. El a jurat credință Republicii și cu toată averea lui, n'ar putea Manolache să-l înduplece să facă treaba asta.

Se face că primește târgul, și apoi când Manolache pleacă tiptil cu gazetele în sân, începe să strige către oamenii care se întorc de la muncă:

— Săriți, oameni buni, i vedeți ce ascunde omul dracului în sân.

Oamenii crezură întâi că a furat gazetele. Dar postașul le povesti din fir în păr, cum l-a mituit chiaburul ca să nu mai aducă oamenilor „Scânteia" și „Frontul Plugarilor". Așa văzură oamenii, cum încearcă chiaburii să lovească în poporul muncitor pe toate căile și hotărâră să lupte cu mai multă dârzenie contra lor.

Azi la Sidoli și Phoenix

Când trandafirul înflorește

PUNCTE NITUITORII

Un nou teatru la Iași

In prima zi de Crăciun a avut loc în sala Scala deschiderea stagiunii teatrului idiș. S'a jucat „Mireasa capricioasă" comedie în 3 acte și un prolog de A. Goldfaden. Faptul acesta trebue primit cu toată căldura, o a doua echipă de teatru în Iași constituind un important pas înainte pe drumul culturalizării maselor.

Meritul C. D. E.

Comitetul Democratic Evreesc din Iași merită toate laudele pentru inițiativa ce a luat-o și munca pe care a dus-o pentru închegarea acestui colectiv artistic.

Populația evreească din Iași are sarcina de a sprijini aceste eforturi pentruca activitatea acestui teatru să se permanentizeze.

Andriușa cel isteț

— elevul în clasa IV a școlii Nr. 117 din Moscova, i-a cucerit pe copiii ieșeni de-alungul celor opt spectacole jucate până acum pe scena Națională ieșan. Isprăvile sale minunate, dar care nu se datoresc unor virtuți supranaturale, ci curajului, inteligenții, cunoștințelor sale de elev harnic, au arătat spectatorilor mari și mici care sunt roadele muncii, ale prieteniei, și ale devotamentului pentru un concetățean ce trebue îndreptat.

Desigur că atitudinea bărbătească a lui Andriușa va găsi imitatori printre copiii ieșeni.

„O scrisoare pierdută"

piesa lui I. L. Caragiale va intra în repetiție la Teatrul Național din Iași. Distribuția viitorului spectacol a și fost alcătuită. Urmează ca prin discuții, studii și documentări să se fixeze ideile pe care trebuie să se desfășoare spectacolul autorului reconsiderat.

Studiourile teatrului ieșan

Studiourile teatrului ieșan poartă numele a două actrițe: Agata Bârsescu și Aglae Pruteanu.

Este un fapt care denotă că artiștii ieșeni înțeleg să lucreze cu același devotament, cu aceeași dragoste de popor și de artă, cu care au lucrat, în condiții mult mai grele, aceste mari artiste.

Reconsiderarea scriitorilor noștri clasici, este urmată și de reconsiderarea activității unor actori care prin munca lor neobosită au dat strălucire artei scenice românești.

N. A. Ostrowski

Dela moartea marelui scriitor și dramaturg sovietic N. A. Ostrowski s'au împlinit zilele trecute 12 ani. Cu acest prilej este vrednic de amintit că el este primul autor rus jucat pe o scenă românească, la Iași, înainte de 1900, când s'a jucat „Foc de pădure".

Adam Mickiewicz

Adam Mickiewicz, prietenul lui Puskin și al revoluționarilor decembriști s'a născut la sfârșitul lui Decembrie 1798—acum 150 ani.

Datorită lui Puskin, el a întreprins o călătorie în Europa, stabilindu-se apoi la Paris unde a ajuns profesor de literatură latină la Lausanne și de literatură slavă la Collège de France. El a fost organizatorul unei legiuni poloneze revoluționare în 1848.

(Urmare din pag. I-a)

Populară Română nu s'au creat încă de pe deplin aceste condiții. Prin naționalizare însă, s'au ivit puternice poziții socialiste în domeniul industriei. O nouă atitudine față de muncă a intervenit în masa muncitoare. Ridicarea nivelului ideologic al muncitorimii, prin acțiunea desfășurată de îndrumătorii din organizațiile de partid, prin numeroasele școli, biblioteci, cămine culturale, a determinat și la noi importante salturi ale producției, atât din punct de vedere calitativ cât și cantitativ. Ziarele au urmărit deaproape nenumărate întreceri desfășurate între oamenii muncii din diferitele sectoare de activitate, și rezultatele lor îmbucurătoare.

Iată însă că prin fapta lui Roșca Marin și Iordăchescu Ion dela șantierul S.R.T. Galați, toate rezultatele obținute până acum în cadrul întrecerilor la acest sector sunt lăsate în urmă.

Eroica realizare a nituitorilor gălățeni a dat avânt nemaiîntâlnit colegilor dela Turnu-Severin, București—Grivița, Reșița, Brăila.

Și roadele întrecerilor nu s'au lăsat mult așteptate: Banu Petre și Bozuzică Ion dela Șantierele S. R. T. Turnu Severin au reușit să bată în timp de 8 ore de lucru 5113 nituri, *depășind astfel în proporție de peste 600 la sută* norma de 600 de nituri. Este o biruință care dovedește că oamenii muncii din Republica noastră sunt astăzi animați de elanul de a sfărâma vechile norme de lucru, că ei merg pe urmele muncitorilor sovietici, că ei își dau seama de strânsa legătură între producție și viața maselor din care fac parte.

Insușirea unei noui tehnici de lucru, adoptarea de noui procedee de organizare a producției este sarcina care stă astăzi în fața tuturor oamenilor muncii. In primul an de existență a Republicii Populare Române, s'au ivit primele dovezi categorice că muncitorimea noastră a înțeles și a început să îndeplinească această sarcină. Este una din marile biruințe înregistrate din ziua instaurării Republicii până astăzi, în câmpul producției.

Acest fapt, alături de marile realizări ale oamenilor muncii, anunță zorile pline de glorie ale socialismului în țara noastră.

„Andriușa cel isteț"

(Urmare din pag. I-a)

Dela acest spectacol cei mici nu rămân cu impresia apăsătoare a vechilor basme, ci au în fața lor ceeace poate realiza chiar și un copil, atunci când este pregătit pentru viață și este gata să înfrunte orice fel de greutăți, iar spectatorii mari rămân cu impresia unui spectacol plin de fantezie și humor. Faptul că tâlcul moral îmbracă haine atât de plăcute este una din cele mai mari calități ale autorului sovietic.

In general spectacolul ca realizare scenică a urmărit intențiile de largi desvoltare ale autorului în montare, deși uneori atenția dela micii spectatori a fost îndepărtată pentru a se căuta să se realizeze și un spectacol pentru maturi (în general jocul actorilor, baletul). Cu mici excepții interpretarea s'a încadrat pe linia de conduită a spectacolului. Curtea și curtenii au fost prezentați critic, interpreții luând poziție față de rolurile interpretate. Deasemeni jocul interpreților a păstrat acea duplicitate a piesei între realitate și comedia dell'arte, cea din urmă manieră mai având încă nevoe de mici retușări.

Direcția de scenă a d-lui Ion Diacu a realizat în general un spectacol colorat, care a urmărit deaproape textul, dar care a avut ca deficiență ritmul care făcea ca multe tablouri să lâncezească prin lipsa unei mișcări mai vii, a unei trepidații mai accentuate care trebue să fie caracteristică unei piese pentru copii. Dăm ca exemplu poziția finală în această privință ultimul tablou.

Deasemeni nejustificată ni s'a părut în primele tablouri mersul de marionete al Clarisei și al lui Briguella necontinuat în rest și nereluat nici de alte personagii.

Deasemeni o deficiență a mai constituit-o și dicția unor interpreți, care au făcut dificilă înțelegerea piesei.

Trebue subliniate însă momentele coreografice, și ceeace este extrem de interesant faptul că la două din ele au participat chiar tinerii actori ai teatrului. Lucrul este mai mult decât lăudabil cu atât mai mutt cu cât parte dintre aceștia aveau atitudini stângace pe scenă în trecut. Dacă nu puteam pretinde dela aceste scene o valoare coreografică prea ridicată, este însă o realizare care trebue notată, ca un exemplu de muncă colectivă și de încadrare în spectacol. De elect au mai fost mișcările baletului de copii.

Reunind elementele scenice, dl. Ion Diacu a realizat un spectacol ce demonstrează un efort deosebit depus de întreg colectivul teatrului pentru o realizare pozitivă.

Decorurile d-lui A. Wilke s'au încadrat de asemeni în fantezia piesei pe care a complectat-o fericit ca inspirație. Deasemeni costumele și muzica au fost elemente de natură să contribue la reușita spectacolului, deși s'a resimțit lipsa unei orchestre. Trebue să mai subliniem contribuția coreografică de început a d-rei Sorana Mogoș.

D-ra Virginica Bălănescu jucând în travesti rolul lui Andriușa, a dat eroului toată personalitatea școlarului sovietic, plin de inițiativă, adevărat pionier. Cu sinceritate, humor, și o energie vitală caracteristică vârstei eroului, d-ra Bălănescu a dat dovadă cu această interpretare că și-a însușit întru totul linia rolului pe care l-a ridicat până la valoarea unei creații. Un personagiu opus ca aspect fizic și psihic a interpretat d-na Vera Olănescu.

In prințul Tartaglia, d-sa a colorat personajul pitoresc, prezentându-l însă critic cu toate slăbiciunile lui, dar și cu comicul pe care-l degajă. Cele două personagii interpretate în travesti au fost elementele cele mai pozitive ale spectacolului, dovedind din partea interpretelor un efort ce trebue consemnat.

Personagiile dela curte au fost interpretate de d-nii Al. Radwanski (împăratul) care și-a însușit just personajul; St. Dăncinescu (Pantalone) cu un humor grotesc pe linia comediei dell'arte împreună cu d. Al. Bichim au constituit un cuplu cu scene reușite. Notăm bunele intenții pentru colorarea rolului al d-lui Dorel Bantaș, ca și un „șase de cupa" a d-lui Flavius Constantinescu.

Cuplul intrigaților a fost alcătuit din d. Traian Ghițescu și d-na Relia Ghițescu (ultima mai stridentă în rol), în timp ce d. C. Sava a interpretat pe „Magul Universe". „Tristețea" a fost jucată cu prea multă seninătate de d-na Angela Bârsan, în timp ce d-ra Lucia Iliescu a avut în „Bucuria" o gesticulație de cupletistă.

In general rolurile mari sau mici, au urmărit încadrarea în ansamblu, pentru închegarea unui spectacol colectiv care să dovedească odată mai mult că la Teatrul Național din Iași se fac eforturi sănătoase pentru realizări tot mai bune.

CRONICAR

Citiți Opinia

INFORMAȚIUNI

Dela Intreprinderile E.T.A.C.S.

In cinstea aniversării zilei Republicii Populare Române, muncitorii dela Intreprin. E.T.A.C.S., lucrează, antrenați în întreceri socialiste, la recondiționarea a 4 vagoane de tramvai.

Unul dintre aceste vagoane, va fi cu totul diferit de celelalte existente, prin faptul că va fi amenajat cu tot confortul. Astfel, acest tramvai va fi utilat cu calorifer, uşi interioare, agăţători de metal, etc.

*

Zilele trecute a avut loc la Intreprinderile E.T.A.C.S. o festivitate în cadrul căreia au fost echipaţi 18 dintre cei mai săraci ucenici.

Aceştia au primit haine, palton şi bocanci, precum şi câte o salopetă.

Incadrare

D-na Leizerovici Idesa, învăţătoare provenită din învăţământul particular din jud. Iaşi se încadrează la stat în gr. I pe data de 1 Sept. 1946.

Numiri

Dl. prof. Ion Creangă, fostul preşedinte al Oficiului de Asistenţă de pe lângă Institutul Politehnic din Iaşi, a fost numit preşedinte al Centrului de Asistenţă studenţească Iaşi pe data de 1 Oct. în locul d-lui prof. Jean Livescu, demisionat.

— Dl. prof. Th. Săveanu a fost numit preşedinte al Oficiului de Asistenţă de pe lângă Institutul Politehnic, în locul profesorului I. Creangă.

52 elevi ai şcolii profesionale metalurgice au primit haine şi încălţăminte

In cadrul unei solemnităţi au fost îmbrăcaţi la fabrica metalurgică „23 August" un număr de 52 elevi ai şcolii profesionale metalurgice, ce funcţionează în localul fostului liceu industrial.

Aceşti 52 elevi, în majoritate fii de muncitori şi ţărani muncitori, au primit din fondurile fabricii 23 August, în urma directivelor primite dela Ministerul Industriei, echipament complect, compus din mantăi, veston, pantaloni, bocanci, lengerie, ciorapi, batiste şi şepci.

Elevii urmează cursurile acestei şcoli timp de trei ani, după care obţin calificarea respectivă de metalurgist.

După absolvirea şcolii, cei evidenţiaţi sunt îndrumaţi spre şcolile medii tehnice şi apoi la institutele Politehnice.

Intreţinerea elevilor este absolut gratuită, iar fondurile respective provin din beneficiile fabricii „23 August".

Elevii au prezentat apoi un reuşit program artistic.

Pomul de Crăciun pentru copii funcţionarilor Primăriei

Din iniţiativa Sindicatului Salariaţilor Comunali s'a pregătit un frumos pom de Crăciun la Primăria locală.

Solemnitatea distribuirii darurilor a avut loc Vineri după amiază. Au participat toţi salariaţii instituţiei. Copiii funcţionarilor au primit daruri frumoase.

Judiciare

Isprava unor proprietari

Parchetul local a deschis acţiune publică împotriva numiţilor Gheorghe Năstase şi Dumitru Ermilă din comuna Mironeasa (Jud. Iaşi).

Aceştia urmărind cu orice preţ evacuarea chiriaşului lor Gh. Voinescu cu care erau în proces s'au dus la domiciliul acestui şi l-au lovit grav atât pe dânsul cât şi pe soţia acestuia cu beţe şi topoare.

Instanţa de sabotaj va judeca pe Gh. Năstase şi Dumitru Ermilă pentru sabotaj la legea chiriilor şi loviri.

Sabotajul unor proprietari de uleiniţă

Instanţa de sabotaj a mai început judecarea procesului privind pe Traian Lavric şi Copel Şmil, primul proprietar şi secundul asociat al unei prese de ulei din comuna Fântânele.

Deşi uleiniţa lor nu fusese programată pentru producţie inculpaţii au rupt sigiliile puse de autorităţi şi au dat în funcţie presa de ulei. Uleiul fabricat a fost distribuit producătorilor.

Diverse

A fost trimis în judecată: Teodor Vrânceanu cârciumar din strada Varianta Uzinei Nr. 10, care a vândut în localul său rachiu de drojdie contravenind în acest mod dispoziţiunilor legii băuturilor spirtoase.

— Gavril Danielescu, domiciliat la Fălticeni, str. C. Burcă 1, proprietarul unui teren în comuna Şipote Iaşi a fost condamnat de Instanţa de Sabotaj la zece mii lei amendă corecţională pentrucă nu a îndeplinit integral planul de cultură.

La Cartea Rusă
se fac
abonamente
la toate ziarele şi revistele ce apar la Moscova

COMANDAMENTUL de asanare al Iaşului într'un an de activitate

(Urmare din pag. I-a)

tribuţia sindicaliştilor a fost deosebit de preţioasă.

Din Ianuarie până în Decembrie 1948 au muncit voluntar pe şantierele locale (Consulat, Piaţa Unirii, străpungere, dărâmări) un număr de 23683 sindicalişti care au prestat aproximativ 38000 ore de muncă.

Rând pe rând s'au perindat pe şantiere sindicaliştii textilişti, ceferişti, pielari, arte grafice, cei dela sindicatul mixt actori-scriitori-ziarişti, dela Universitate, Politehnică, toate spitalele locale, funcţionarii particulari, alimentarii, dela metalo-chimică, îmbrăcăminte, CAM, transporturi, P.T.T., casnic, metalurgiştii, salariaţii sindicatului agricol, lemn-forestier, sanitarii etc. Deasemeni au muncit voluntar UNSR-ul UAER şi CDE-ul.

Mai subliniem că şi Direcţia Tehnică a Primăriei a desfăşurat o vie activitate în cartierele muncitoreşti. Cartierul Frumoasa, locuit în special de ceferişti a fost pe deaîntregul refăcut.

Totodată au fost reparate străzile din cartierul Ilie Pintilie, precum şi din numeroase străzi centrale.

Invăţământul superior în R. P. R.

(Continuare din pagina I-a)

ţământului superior au fost create noi institute de care era nevoe imediat.

Infiinţarea la Iaşi a Institutului de Planificare, de Silvicultură, a Facultăţei, Juridico-administrativă a Facultăţii de Pedagogie etc., este de primă importanţă.

Reorganizarea Fac. de Medicină pe baze practice şi divizarea ei în Institutele de: Higienă, Pediatrie şi Medicină Generală a fost de asemeni o realitate însemnată.

Bine venită pentru oraşul nostru a fost înfiinţarea Institutului de Artă menit să înlocuiască vechiul Conservator ce a dat rezultate atât de slabe, şi în care au fost primite anul acesta numeroase elemente din câmpul muncii.

*

Pentru oraşul nostru, ca şi pentru întreaga ţară, reforma învăţământului superior a însemnat un pas serios pentru consolidarea RPR, pentru crearea unor cadre tehnice devotate poporului, pentru ridicarea unor generaţii de intelectuali progresişti care să-şi dedice activitatea lor în Republica Populară Română pentru întărirea şi înflorirea ei.

Red.

Abonaţi-vă la OPINIA

Realizări la fabrica Moldova - Tricotaje

Insufleţiţi de avântul întrecerilor socialiste şi îndrumaţi de către Organizaţia de Partid, muncitorii fabricii Moldova-Tricotaje au depăşit programul pe Noembrie cu 7 la sută.

Pentru îmbunătăţirea condiţiilor de trai, a luat fiinţă o cantină cu un serviciu bine organizat care serveşte un prânz convenabil din toate punctele de vedere.

Deasemenea s'a înfiinţat o bae pentru muncitorii fabricii.

JUCARII LA „Cartea Rusă"

DOCTOR
A. ABERMANN
Medic de Spital
SPECIALIST în BOLI de COPII şi SUGARI
Iaşi, str. Gh. Dimitrov 30 (fost. I. C. Brătianu)
Consult 8-10 a.m. 3-6 p.m.

Activitatea culturală dela P. T. T. Iaşi

Regimul de democraţie populară a deschis vaste perspective pentru culturalizarea poporului muncitor.

In toate întreprinderile, în toate instituţiile s'au organizat coruri, biblioteci, echipe artistice.

Un exemplu edificator în acest sens îl constitue activitatea ce se depune pe tărâm cultural la P.T.T. Iaşi.

Primul pas

pe care l-au făcut salariaţii acestei instituţii pentru antrenarea tuturor pe linia muncii culturale a fost editarea ziarului de perete.

Ziarul de perete oglindind fidel viaţa instituţiei a stârnit interesul salariaţilor. Dar ziarul condus de responsabili ai Organizaţiei de Partid a avut şi un rol mobilizatoric.

Datorită acestui fapt, astăzi la P.T.T. apar mai multe ziare de perete: al Organizaţiei de Partid, al resortului sindical, femenin, de tineret, Arlus, etc.

Ziarele sunt bine redactate şi îşi înoesc conţinutul la fiecare două săptămâni.

Succese dobândite

Până acum, colectivul cultural a reuşit să formeze un cor de 50 de persoane care, condus de un profesor specialist, a reuşit să facă cu succes faţă sarcinilor ce i s'au pus.

Se lucrează acum la formarea unei orchestre care numără deja 15 membri.

Echipa artistică a instituţiei a jucat „Drumul fericirii" de Gheţiu, „O cerere în căsătorie" de Cehov.

Având îndrumarea şi sprijinul Teatrului Naţional, colectivul artistic şi-a amenajat o scenă spaţioasă. D'. Wiike lucrează actualmente la înzestrarea colectivului cu o cortină şi cu decorurile necesare.

Banii necesari pentru aceste lucrări au fost parte donaţi de direcţia instituţiei (32.000 lei), iar restul de 20.000 colectaţi dela salariaţi.

Biblioteca

instituţiei numără 1178 volume de ideologie, ştiinţă popularizată şi beletristice.

Nu sunt însă suficiente fondurile pentru achiziţia de noi cărţi.

O altă lipsă în această direcţie este aceea unei săli de lectură, ceeace face ca dintr'un personal de 200 inşi, numai 80 să frecventeze cu regularitate biblioteca.

Pentru antrenarea salariarilor la lectură, noi propunem organizarea unor discuţii literare periodice, a lecturii în comun, aşa cum se face zilnic cu ziarele de Partid.

Toate aceste realizări

se datoresc în primul rând îndrumării şi sprijinului dat de Organizaţia de Partid, iar lipsurile provin, în parte, insuficientei atenţii acordate de vechiul resort cultural al Consiliului Judeţean Sindical.

Colectivul cultural

lucrează acum la înjghebarea orchestrei şi la montarea comediei într'un act „Mlădiţa" de scriitorul sovietic Grigore Grodov şi a unei scenete publicate în „Flacăra".

Rep.

Provincia

Ştefăneşti

Dela organizaţia U. F. D. R.

Organizaţia U. F. D. R. Ştefăneşti, a deschis o şcoală de îndrumătoare.

Şcoala a avut o durată de zece zile. Ufederistele au fost repartizate în colective de muncă.

Cursurile s'au desfăşurat în bune condiţiuni.

Activitate Arlus

Subfiliala Arlus din localitate, depune o activitate deosebită. Astfel s'a organizat o expoziţie în care se oglindeau aspecte din viaţa lui V. I. Lenin şi din realităţile sovietice.

Au avut loc: 8 conferinţe, 5 şedinţe plenare, 3 festivaluri şi un bal. In prezent se organizează un cor compus din membrii subfilialei.

Conferinţă

In cadrul C.D.E. Ştefăneşti, a avut loc în sala proprie, conferinţa d-lui Avram Leibovici cu subiectul: „Ideologia burgheză şi ideologia Socialistă".

Cuvântul de deschidere a fost rostit de dl. Marcel Bercovici, resp. organizatoric. A luat parte un numeros public.

S. NATANSHON
Corespondent

Vaslui

Populaţia evreiască a înfierat naţionalismul burghez-sionist

In cadrul unei mari adunări, care a avut loc în localitate, în sala şcolii elementare Nr. 3, peste 500 evrei au înfierat politica şovinistă şi anti-muncitorească a organizaţiilor sioniste.

Intrunirea a început printr'o manifestaţie culturală organizată de ateneul popular „Şalom Alehem".

Cu acest prilej, d-nii Strul Rubin a conferenţiat despre scrisoarea răspuns a marelui scriitor sovietic Ilya Ehrenburg, în legătură cu rezolvarea problemei evreieşti prin socialism.

D-nii av. Moise Abramovici şi Avram Abramovici au demascat apoi politica reacţionară şi oportunistă a fruntaşilor sionişti din localitate.

A urmat apoi un scurt program artistic prezentat de elevii şcolii tehnice administrative economice mixte şi de către Tineretul Comitetului Democrat Evreesc.

I. POPOVICI

Şcoala de contabili A. F. S. M.

La Ferma de Stat Afumaţi Jud. Ilfov, se organizează în cursul lunei Ianuarie o şcoală de contabili.

Candidaţilor li se acordă o serie de avantagii, printre care şi următoarele:

Li se plăteşte de către direcţia şcolii, biletele dus şi întors.

Casă, masă gratuit.

Indemnizaţia lunară de 1500 lei.

Contabilii care doresc a urma acest curs de specializare se vor adresa Inspectoratului Regional A.F.S.M. din str. Ştefan cel Mare Nr. 38.

La Cartea Rusă
găsiţi cărţi din
Editurile: PMR
CARTEA RUSĂ
Edit. de Stat
şi C.G.M.

S'a deschis
noul cinematograf
Timpuri noui
în sala fostului cinematograf „Popular"
cu un nou gen de spectacole cinematografice.
Filme de scurt metraj, actualităţi, documentare, desene animate şi Jurnale
Săptămână aceasta vor rula:
— **U. R. S. S. de azi**
— **Dombas**
— **Belinscki**
— **Colhida**
INTRAREA GENERALĂ LEI 15

S. A. Sovromfilm
Cinematografele
SIDOLI şi PHOENIX
prezintă azi

Programul de astăzi la TRIANON
o mare premieră germană

Intensificarea culturilor de orez

Ministerul Agriculturii a urmărit şi sprijinit în acest an intensificarea culturilor de orez.

Astfel s'a însămânţat o suprafaţă de 6941 hectare faţă de 5700 ha. cât s'a cultivat în anul 1947.

Deoarece sămânţa de orez ce se cultivă e formată din soiuri precoce şi soiuri tardive—se produc pierderi, orezul timpuriu ajuns la maturitate, scuturându-se până la coacerea celui târziu.

In vederea obţinerii unei seminţe uniforme şi în acelaş timp pentru alegerea celor mai bune varietăţi de orez şi mai potrivite climatului nostru, tehnicienii Ministerului Agriculturii s'au deplasat pe teren şi au identificat aceste soiuri, apreciind ca disponibilă de semănat în 1949, cantitatea de 215.000 kgr.

Serbarea celei de a 69-a aniversări a lui I. V. Stalin, în comuna Poeni

In seara zilei de 21 Decembrie 1948 a avut loc în localul şcolii elementare din Poeni o serbare în cinstea împlinirii a 69 ani a Invăţătorului popoarelor I. V. Stalin.

Serbarea s'a deschis cu un imn închinat marelui Stalin, executat de elevii şcoalei.

A urmat conferinţa d-lui Marin Pretorian care a arătat viaţa şi lupta lui I. V. Stalin. A vorbit apoi despre Constituţia Stalinistă şi a arătat cum Armata Roşie sub conducerea genială a Marelui Stalin ne-a scos de sub jugul fascismului.

După conferinţă a urmat recitări, coruri şi dansuri naţionale, remarcându-se eleva Insurăţelu Ecat. Serbarea s'a încheiat cu Internaţionala, cântată de toţi cei din sală, care au ovaţionat pentru Generalissimul Stalin.

DOCTOR
S. A. DAVID
Boli Interne şi de COPII, BOLI DE FEMEI
Venerice, Sifilis
Blenoragia vindecă radical în 9 ore. (penicilină)
Iaşi. Str. Costache Negri 3 (colţ Elena Doamna)
Cons. 8—12 dim. şi 2—9 seara

Abonaţi-vă la Opinia

ULTIMELE ŞTIRI

Importantul centru Kalgan
ocupat de trupele democrate chineze
Eliberatorii primiţi cu entuziasm la Peking

SHENSI DE NORD 27 (Rador). După cum anunţă agenţia China nouă, în noaptea de 23 Decembrie unităţi ale armatei naţionale de eliberare chineză au eliberat oraşul Kalgan capitala provinciei Chakhar.

Toate trupele Kuomintangului care au apărat oraşul, au fost fie decimate, fie făcute prizoniere.

Cu ocuparea oraşului Kalgan, armata populară chineză deţine calea ferată Peking-Suiyan şi Fsiolan Lanathra, între Manciurea şi provincia mongolă Suiyan, formând astfel un front continuu.

Cu ocazia eliberării oraşului Kalgan armata populară a nimicit 5 divizii ale Kuomintangului.

La 23 Decembrie trupele Kuomintangului, încercuite la Kalgan au încercat să scape spre nord-est, deoarece armata de eliberare nimicise trupele lui Fu Tsi Yi din oraşul Hsim Fak la sud de Kalgan.

Forţele armatei de eliberare au distrus însă aproape în întregime trupele inamicului, care fugeau spre nord-est de Kalgan.

In cursul luptelor dela 7-24 Decembrie, comandantul trupelor Kuomintangului din China de nord, generalul Fu Tsi Yi, a pierdut mai mult de două treimi din forţele sale, adică 12 divizii din 17.

*

SHENSI DE NORD 27 (Rador) — Agenţia China Nouă anunţă că studenţii şi profesorii universităţilor Yan-Cing şi Cing-Hwa, din cartierele occidentale ale Pekingului, au primit cu entuziasm unităţile armatei de eliberare.

Studenţii şi profesorii celor două universităţi au organizat gărzi voluntare înaintea sosirii armatei eliberatoare şi la apropierea acesteia au trimis pe reprezentanţii lor spre a o saluta.

Agenţia adaugă că armata populară ia toate măsurile pentru salvgardarea monumentelor culturale şi istorice care se găsesc pe teritoriile recent eliberate, de pildă ca palatul de vară al dinastiei Ming templul lui Buda şi altele.

MAREA ADUNARE
a populaţiei evreeşti din localitate
Cuvântul delegatului Comitetului Central al C. D. E.

Peste 3000 persoane au răspuns chemării secţiei locale C.D.E. populând ieri dimineaţa până la refuz sala cinematografului Sidoli. Cei care n'au mai avut loc în sală, au rămas afară şi au ascultat la megafoane cuvântul vorbitorilor.

Pe scena frumos pavoazată cu lozinci steagurile R P.R. şi U.R.S.S. au luat loc d-nii I. Negrin din Comitetul Central al C.D.E.-ului şi al Federaţiei Comunităţilor Evreşti (dr. L. Weissellerg ajutor de primar, Sache Braunştein, Ghidale Haim şi David Hahamu, din partea C.D.E.-ului local, dr. I. Goldenberg, farmacisi A. I. Cuperman, avocat Polingher.

Meetingul este deschis de d. Sache Braunştein care arată că secţia locală C.D.E. a convocat adunarea pentru a discuta probleme ce interesează massa evreiască.

Urmează la cuvânt d. GHIDALE HAIM, muncitor evidenţiat dela „Ţesătura", decorat cu ordinul muncii.

Vorbesc în numele muncitorilor începe d-sa, şi în această calitate aduc un cald salut Partidului Muncitoresc Român, în rândurile cărora luptă muncitorii de orice naţionalitate! (Mulţimea entuziastă scandează Trăiască P. M. R.)

Burghezia evreiască încearcă o diversiune, — continuă vorbitorul. Ea încearcă să atragă massa muncitoare evreiască. Nu există şi nu poate exista unitate între muncitorii evrei şi burghezia evreiască. Totul ne desparte de aceştia; avem aceleaşi interese şi aceleaşi năzuinţe cu proletarii de pretutindeni şi urmărim destiinţarea exploatării pe întregul glob.

Să nu se uite că la „Victoria" pe vremuri fascistul Filodoni asuprea masa muncitoare dimpreună cu evreul Wecsler. Acelaş lucru îl făceau la Ţesătura Petre Dragomirescu împreună cu Erlich şi Goldştein, la Textila Frühling împreună cu colonelul Arghir.

Dar după 23 August 1944 cine a lucrat la reorganizarea fabricilor lăsate în părăsire de foştii patroni?. La Victoria a muncit Moise Marcu alături de Viorica Ene şi D. Popa, la Ţesătura Mişu Grünberg şi Marcel Schwartz alături de Alecu Agapescu, Safta Nemeşnicu şi Eug. Rusu, la Textila Anastasia Moraru şi Ion Toboltoc alături de Fani Siegler, Marcu Westler, Rabinovici şi alţi.

Iată aşa dar care sunt interesele exploatatorilor indiferent de naţionalitate: exploatare, asuprire îmbogăţire pe spinarea massei exploatate. Iată care este sarcina oamenilor muncii de pretutindeni: luptă unită, organizare, progres.

Rezoluţia C. C. al Biroului Politic P. M. R. în chestiunea naţională ne arată limpede cine sunt agitatorii şi care trebue să fie obligaţiunea noastră.

Cuvântul reprezentantului C. C. al C.D.E.

Dl. *I. Negrin* din partea C. C. al C. D. E-ului face o largă expunere cu privire la metodele folosite de marii capitalişti în dorinţa lor de dominare.

La noi, până la regimul actual aţâţătorii şovini puneau la cale lupte între naţionalităţile conlocuitoare.

Prin măsurile luate de guvern, din iniţiativa P. M. R. la noi nu mai poate fi vorba de o problemă naţională, de o problemă evreiască. Evreii au acuma aceleiaşi drepturi şi îndatoriri ca şi celelalte naţionalităţi conlocuitoare.

O formă de manifestare a burgheziei evreeşti este sionismul. Sionismul vrea să demonstreze că populaţia evreiască este unică şi unitară. Inexact! Populaţia evreiască se diferenţiază în clase. Există burghezie evreiască, capitalişti evrei, exploatatori evrei, care au interese proprii. Burghezia evreiască a finanţat mişcările antisemite. Max Auşnith finanţa cu o mână mişcarea sionistă şi cu cealaltă stipendia pe legionari. La fel, fraţii Kannitz finanţau mişcarea legionară, şi luau masa cu Ică Antonescu de care îi lega interesele marilor afaceri. Cazuri ca acestea se pot exemplifica cu zecile.

Proletariatul — indiferent de naţionalitate — e chemat să ducă lupta pe plan internaţional, pentru instaurarea socialismului.

Dl. dr. I. Goldenberg, printr'o detaliată şi documentată expunere a arătat care e adevăratul drum al evreimii, drum ce trebuie să fie alături de forţele progresiste din toată lumea. Apoi d-sa a prezentat unele date pe plan local, precizând cum sioniştii din Iaşi au sabotat toate eforturile C.D.E.-ului de a restratifica populaţia evreiască, de a sprijini cultura iidiş prin Ikuf etc.

La sfârşit s'a citit o moţiune care a fost trimisă C.C. al C.D.E.-ului.

Insufleţitul meeting s'a încheiat prin intonarea de către întreaga asistenţă a Internaţionalei.

REP.

Manevrele imperialiste în Germania
Un stat al Ruhr-ului
sub conducere americană

BERLIN 27 (Rador).— Aenţia ADN anunţă că cercurile politice din Germania occidentală se arată foarte sceptice faţă de ştirile privitoare la conferinţa dela Londra, în legătură cu chestiunea Ruhr-ului şi la aşa numitul „acord dela Londra".

Deşi publicarea comunicatului oficial cu privire la tratativele care au avut loc a fost amânată, în cercurile bine informate se declară că hotărîrile care au fost luate la conferinţa dela Londra nu ţin deloc seama de interesele poporului german.

Cercurile politice consideră că crearea unui stat „independent" al Ruhr-ului sub conducerea americană, este un fapt hotărît.

Referindu-se la ziarul „Daily Herald", agenţia ADN arată că faptul că englezii sunt de acord cu politica americanilor în ce priveşte Germania occidentală, se explică prin efortul lor comun de a restabili potenţialul militar al Ruhr-ului.

Distribuirea cărnii şi pânii

Direcţia Comercială Judeţeană din localitate, anunţă că în cursul acestei săptămâni raţia de carne se distribue cu bonul No. 31 pâine.

In ziua de 29 Decembrie toate brutăriile din Iaşi, vor distribui pâinea pentru zilele de 30 şi 31 Decembrie cu bonul No. 30 din cartela pe Decembrie.

O importantă cantitate de mărfuri
s'a pus în vânzare cu preţuri reduse pentru salariaţi la magazinul „Iaşul"

Magazinul de Stat „Iaşul" a primit spre desfacere cantitatea de 25 mii metri şinette, pânză albă şi zefir.

In urma unei dispoziţii ministeriale, toată această marfă va fi vândută numai salariaţilor întreprinderilor şi instituţiilor locale.

In acest scop, instituţiile şi întreprinderile locale vor prezenta adrese magazinului „Iaşul", adrese care vor purta avizul comitetului de instituţie şi în care se vor trece numele tuturor salariaţilor ce au nevoie de articolele mai sus specificate.

Astfel, guvernul înţelege să vină în ajutorul massei salariate, punându-i la dispoziţie mărfuri necesare cu preţ redus.

Azi la Sidoli şi Phoenix
Când trandafirul înfloreşte

Consiliul de Securitate
a admis o propunere americană de compromis în privinţa agresiunii asupra Indoneziei

PARIS 27 (Rador).—Consiliul de Securitate a terminat la 24 Decembrie desbaterile asupra situaţiei din Indonezia, în legătură cu agresiunea guvernului olandez împotriva Republicii Indoneziene.

Delegatul Uniunii Sovietice Malik, a propus un proect de rezoluţie prin care se condamnă agresiunea olandeză, se cere încetarea focului şi eliberarea imediată a preşedintelui Republicii Indoneziei şi a celorlalţi fruntaşi politici republicani, arestaţi de autorităţile olandeze.

Reprezentanţii puterilor coloniale Anglia, Franţa şi Belgia, neîndrăsnind să ia pe faţă apărarea agresorului olandez, au făcut tot ce le-au stat în putinţa pentru a-i veni într'ajutor.

Trecând sub tăcere propunerile delegaţiei sovietice, care asigurau, singure, rezolvarea justă a problemei indonesiene, ei au sprijinit proectul de rezoluţie propus de reprezentantul Statelor Unite, Chiniei şi Columbiei, rezoluţie de compromis, care este departe de a rezolva problema Indoneziei.

Când s'a trecut la vot a devenit clar că aceia care aranjează în culisele Consiliului de Securitate voturile aşa numitei „majorităţi", că Consiliul nu a fost dispus să hotărască retragerea trupelor olandeze depe teritoriul indonezian.

Consiliul de Securitate a adoptat cu majoritate de voturi proectul american de rezoluţie, cu unele amendamente propuse de reprezentantul Australiei. In timpul votării, acest proect—şi aşa insuficient—a suferit modificări care l-au făcut şi mai lipsit de eficacitate. Proectul de rezoluţie propus de delegaţia sovietică a fost respins de majoritatea Consiliului de Securitate.

In favoarea propunerilor sovietice au votat, împreună cu delegatul Uniunii Sovietice, numai reprezentanţii Chinei, Columbiei şi Siriei.

Reprezentanţii Statelor Unite, Angliei, Franţei, Belgiei, Canadei şi Argentinei, s'au abţinut dela vot, făcând imposibilă adoptarea acestei propuneri, adică de fapt respingând o.

Reprezentantul Ucrainei n'a putut lua parte la şedinţa Consiliului de Securitate consacrată examinării chestiunii indoneziene, deoarece consulatul general francez de la N w York, unde se află reprezentantul Ucrainei, i-a refuzat viza de intrare în Franţa.

Această comunicare făcută de reprezentantul U. R. S. S., Malik, înainte de a se trece la vot, a provocat o puternică impresie în public şi printre ziarişti.

Consiliul de Securitate a hotărît să examineze din nou problema indoneziară în viitoarea şedinţă dela 27 Decembrie.

Şcoala Tehnică Metalurgică
Iaşi
ANUNŢ

Se aduce la cunoştinţa celor interesaţi, că Şcoala Tehnică Metalurgică din Iaşi (str. Sărăriei No. 2) ţine licitaţie publică, în ziua de Vineri 31 Decembrie 1948, orele 9 dim., în localul şcoalei, pentru următoarele lucrări ce trebuesc executate imediat, după cum urmează:

1) *Cu materialul ofertantului:*

20 dulapuri din lemn de brad a câte 5 loc. dulapul.
1 dulap pentru sufragerie.
9 catedre pentru sălile de clasă.
50 pupitre pentru sălile de clasă a 2 locuri pupitrul.
1 baie pt. internat cu boilior.

2) *Cu materialul şcoalei:*

Cusutul a 100 mindire privind sfoara şi paiele pe ofertant.
Cusutul a 400 cerceafuri pentru pat şi pături.
Cusutul a 30 feţe de mese.
Cusutul a 100 buc. dosuri pernă.
Cusutul a 200 buc. feţe pernă.

Doritorii se vor interesa în orice zi între orele 8—13 la cancelaria şcoalei, unde vor consulta caetul de sarcini a lucrărilor.
Ofertele vor fi scrise citeţ şi timbrate legal, depunându-se totodată în plic închis garanţia de 5 la sută.

DIRECŢIUNEA

Abonaţi-vă la „Opinia"

Inchiderea Congresului general al Partidului Comunist Bulgar

SOFIA 27. (Rador). — In şedinţa din dimineaţa zilei de 25 Decembrie a celui de al 5-lea congres al Partidului Muncitoresc (Comunist) Bulgar, Gheorghi Dimitov, secretarul general al Partidului Muncitoresc (Comunist) Bulgar, a ţinut cuvântarea de încheiere. D-sa a subliniat completa unanimitate a Congresului asupra tuturor problemelor de bază ale politicii Partidului şi-a arătat extrem de importantele sarcini care stau în faţa Partidului în realizarea hotărîrilor adoptate de Congres.

Apoi Congresul a adoptat rezoluţia asupra raportului politic al Comitetului Central al Partidului Muncitoresc (Comunist) Bulgar şi rezoluţia asupra raportului secretarului Comitetului Central, Vilko Cervencov, în privinţa educaţiei marxist-leniniştă şi a luptei pe frontul ideologiei.

*

SOFIA 27 (Rador). — In ultima zi a Congresului Partidului Muncitoresc (Comunist) Bulgar s'a luat în unanimitate hotărîrea ca de aici înainte partidul să se numească Partidul Comunist Bulgar.

In aceeaşi şdinţă, a fost ales noul Comitet Central al Partidului Comunist Bulgar, compus din 47 membri şi 28 supleanţi.

A fost deasemenea aleasă Comisia Centrală de Control, compusă din 15 membri.

Rezultatele au fost proclamate de Vasile Colarov, care a închis Congresul.

Printre membrii Comitetului Central se numără: Gheorghi Dimitrov, Vilco Cercongov, Traicio Costov, Vasile Colarov, Jugov, Dimiter Ganev, Mincio Neicev, Gheorghe Damianov, Dobre Terpeşev, Denciv Stalcov, Ivan Kinov, Katia Avranova, Raico Damianov, Sola Arazaioeva.

Astă seară la ora 20, la teatrul idiş „Scala" continuă marele succes

„Mireasa capricioasă"

de A. Goldfaden, cu interpreţii dela premieră

Generalissimul Stalin
mulţumeşte d-lui Dr. P. Groza

BUCUREŞTI 27. — Generalissimul I. V. Stalin a trimis d-lui prim-ministru Dr. P. Groza, o telegramă de mulţumire pentru felicitările ce i le-a exprimat cu prilejul zilei sale onomastice.

Democraţii spanioli sunt arestaţi în Franţa

PARIS 27.—Poliţia franceză a arestat numeroşi democraţi patrioţi spanioli, în frunte cu generalul Fernandez erou al rezistenţei spaniole.

Conducerea partidului comunist francez a înaintat, d-lui prim-ministru Queille, un protest împotriva acestor arestări ilegale şi a nesocotirii dreptului de azil pentru refugiaţii politici.

BIBLIOTECA UNIVERSITĂȚII IAȘI

ANUL 40 Nr. 693

ABONAMENTE

Lei 360 . . . . . 3 luni
„ 5.000 întreprinderi, autorități pe un an

Atelierele tipografice
IAȘI, Str. ȘTEFAN CEL MARE 50-52

4 Pagini 4 Lei

OPINIA

ZIAR POPULAR COTIDIAN

Miercuri 2 ... ianuarie 1948

Redacția
IAȘI, STR. ȘTEFAN cel MARE Nr. 52
Administrația
IAȘI, STR. CUZA VODA Nr. 50

TELEFOANE:
Redacția . . . (Nr. 1209
„ 1210
Administrația . . . „ 2042
Serv. de noapte . . „ 2088

Director C. R. GHIULEA

Pentru 30 Decembrie

Peste două zile, Republica Populară Română își aniversează un an de luptă și de acțiune în vederea creerii unei vieți mai bune pentru toți oamenii muncii.

In cursul acestui an s'au concretizat și mai mult țelurile care ne conduc astăzi în munca de construire a socialismului.

Dispariția monarhiei, fort al reacțiunii imperialiste, a deschis drumul unor mari realizări. Reformele făcute în interesul poporului nu mai sunt întârziate, modificate, amendate, de nici un fel de „factor" care să reziste voinței de mai bine a oamenilor muncii.

In cursul primului an de existență a Republicii poporul și-a putut da o Constituție cu adevărat democratică. Nici un fel de frână a unui pretins „corp ponderator" nu mai este prevăzută, iar ipocrita „separație" a puterilor care în realitate nu însemna decât un procedeu de înlăturare a oricăror măsuri luate în folosul maselor a dispărut. Toate puterile izvorăsc dela popor.

Astfel în cursul acestui an s'a putut realiza cel mai revoluționar act: naționalizarea principalelor mijloace de producție care a schimbat structura social-economică a statului creind importante poziții socialiste.

Acest act a schimbat cu desăvârșire atitudinea față de muncă a celor care lucrează în uzine, fabrici și uzine. Deaceea, ziua de 30 Decembrie este întâmpinată în ritmul accelerat al întrecerilor socialiste. Deaceea, în cele mai importante sectoare industriale (siderurgie, industria chimică, extractivă, etc) nivelul producției din 1938 — luată ca bază de plecare — a putut fi depășit, deaceea succesul nituitorilor dela Galați a găsit imediat un ecou larg în mijlocul masei muncitoare. La Turnu-Severin, la Grivița-Roșie, Constanța, muncitorii au pornit să depășească realizările echipei dela Galați, care a dat semnalul. Conștiința tuturor oamenilor încadrați în producție a fost răscolită, lupta pentru o viață mai bună și mai demnă, organizată și coordonată de Partidul Muncitoresc Român, căpătând forme vii și concrete. Realizările de până acum stau mărturie.

Pentru a adapta întreaga structură a statului la acest efort, la acest răsuflet de viață nouă care răzbate în activitatea tuturor oamenilor muncii, au fost necesare însă încă o serie de măsuri. Transformarea aparatului de stat, care mai păstra încă învelișul formalist de provenință burgheză, planul economic general și celelalte, schimbări care încoronează reformele acestui an revoluționar, aduc o împlinire realizărilor săvârșite până astăzi, oferind cadrul necesar uriașului efort al întregului popor de a înfăptui socialismul.

R. NAUMESCU

In cinstea lui 30 Decembrie

Patru vagoane noui vor fi puse în circulație de muncitorii dela E.T.A.C.S.

Un an de realizări

Huruind și cu luminile înecate în beznă, părăresc unul câte unul depoul, vagoanele de tramvai.

Echipa de noapte a muncit cu râvnă și acum n'au mai rămas în urloșa sală a depoului decât cele 4 vagoane ce trebuesc terminate până la 30 Decembrie.

Două din ele își așteaptă doar instalarea motoarelor, al treilea este în curs de vopsire, iar la ultimul muncesc două echipe de lăcătuși și secția de tâmplărie.

Printre primele echipe care vin mai devreme la lucru sunt și acelea ale lui Balan V. și Albu C.

Aceștia vin mai de dimineață, pentru a discuta planul de muncă și pentru citirea ziarelor.

Acuma, după ce ziarele au circulat din mână în mână, se discută amănunte în legătură cu întrecerile.

— „Noi cu vagonul 32, trebue să le dăm o mână de ajutor", se adresă echipei sale Albu C-tin, privind îngândurat la programul de muncă pe acea zi.

— „Păi așa și este firesc", interveni în vorbă mecanicul Condurache Neculai.

— „Noi ne-am ținut numai de 32, câtă vreme echipa lui Balan în afară de faptul că are mai mult de lucru la vagonul 33, dar a efectuat și alte munci", completă un strungar mai bătrân.

Conferința dela Agenția locală „Romcereal"

O importantă conferință de lucru s'a ținut Duminică 26 Decembrie la agenția locală „Romcereal".

Au participat toți salariații dela cele zece centre de colectare din județ precum și personalul local.

Scopul conferinței a fost îndrumarea salariaților cu privire la încheerea bilanțului.

S'a arătat rolul societăților de Stat în dirijarea comerțului, precizându-se că societățile de Stat trebuie să dea exemplu de conștiinciozitate în ce privește livrarea mărfurilor. Calitatea produselor livrate trebuie să corespundă întocmai cu denumirea.

Cele zece centre de colectare din județul Iași precum și serviciile locale s'au luat la întrecere în vederea alcătuirii la timp și cât mai corect al bilanțului și a desăvârșirii tuturor lucrărilor ce le au în sarcină.

S'au mai desbătut probleme tehnice, chestiuni administrative, sindicale, după care conferința a luat sfârșit.

Colaborare bună între secții

Așa înțeleg și muncească echipele de mecanici de la ETACS, pentru aducerea la îndeplinire a angajamentelor luate în cinstea aniversării unui an dela proclamarea Republicii Populare Române.

Insă nu numai aceștia depun eforturi, ci și lemnarii, vopsitorii, electricienii, etc.

Datorită faptului că Organizația de Partid a participat activ alături de tehnicieni și director, programul de muncă a fost bine întocmit, încât toate secțiile și atelierele colaborează bine, contribuind astfel la bunul mers al producției.

O bună colaborare există între muncitorii tâmplari și vopsitori.

— „Noi nu ne precupețim eforturile, pentruca interiorul vagonului să fie cât mai frumos lustruit și vopsit", spun vopsitorii.

Și aceasta este posibil numai pentrucă tâmplarii își fac cum trebue datoria și în ultimul timp și-au îmbunătățit calitatea muncii lor.

In această privință, deosebit de faptul că atât vopsitorii, cât și tâmplarii se găsesc în întreceri pentru depășirea programului de muncă, se luptă și pentru buna calitate a producției.

In secția de tâmplărie de pildă, până și ucenicii s'au antrenat alături de lucrători și maiștrii în întreceri.

Vagonul „33"

Atenția tuturor, acuma în preajma aniversării Republicii Populare Române, se îndreaptă înspre vagonul 33.

— „Ținem să facem din

LEONTE SILVESTRU

(Continuare în pag. 3-a)

Politica anglo-americană de remilitarizare a Germaniei

Diverse „cluburi sportive", „organizații de tineret", sau „asociații de foști combatanți", sunt formele camuflate sub care autoritățile anglo-americane din Germania occidentală procedează la reconstituirea armatei nemțești.

In acelaș scop se produc în Bizonia achitări și reabilitări de generali și numeroși ofițeri hitleriști, criminali de război.

Foarte semnificativ în această privință e cazul generalului Halder, fost șef de Stat-Major al armatei terestre germane.

Generalul Halder era cu totul devotat lui Hitler, ale cărui planuri de expansiune în răsărit le executa cu sfințenie. El a fost unul din responsabilii instrucțiunilor care suprimau orice jurisdicție civilă în teritoriile ocupate din Est și dădea în chip oficial, fiecărui soldat și ofițergerman, dreptul de a jefui și masacra populația.

Tot generalul Halder a fost autorul ordinului de a fi împușcați pe loc comisarii, instructorii politici și orice elemeni comunist făcut prizonier.

Totuși, autoritățile de ocupație anglo-americane au procedat în așa fel că Tribunalul de denazificare a achitat pe Halder.

Deasemenea, Tribunalul militar american a pus în libertate criminali de război recunoscuți ca Feldmareșalul Weichs, Generalul Sperrle, Feldmareșalul Leeb și alții.

Devenit liber și spălat de păcate, generalul Halder și-a oferit imediat serviciile anglo-americanilor. El a declarat ziarului militar american „Stars and Stripes":

— „Pot organiza foarte repede în Bizonia o armată germană. Pentru aceasta nu-mi trebue decât arme și bani"...

In acelaș timp, ziarul catolic „Rheinischer Merkur", care apare în zona franceză de ocupație, cerea pe față refacerea armatei germane!

Toate acestea, vin să confirme politica anglo-americană de remilitarizare a Bizoniei.

Ingrijorat de această situație și de consecințele posibile, fruntașul politic Eugen Kogon din Frankfurt a atras atenția asupra procedărilor americane, afirmând că cunoaște importante amănunte asupra remilitarizării, dar deocamdată e silit să tacă.

Declarațiile lui Kogon au făcut obiectul unor interpelări în Landtagul Bavariei, însă autoritățile au oprit orice discuție.

Dacă un politician burghez moderat ca Eugen Kogon s'a simțit obligat să ridice glasul, e o dovadă că acțiunea de militarizare a Germaniei occidentale e foarte avansată.

Dealtfel, această politică anglo-americană, de multă vreme nu mai este un secret pentru cercurile democratice mondiale.

NOTE EXTERNE

Ziarul „Neues Deutschland" anunță că recent a avut loc o reuniune în Berlin, între reprezentanții acțiunei financiare a administrației militare americane și vechii proprietari de bănci din sectoarele occidentale ale Berlinului. Americanii au promis bancherilor germani apropiata redeschidere a Bursei de valori și acordarea de credite. Cu această ocazie autoritățile americane și-au afirmat hotărârea de a menține pe bancherii americani din zonele occidentale.

Aceasta, în timp ce mii și mii de șomeri nu pot căpăta o bucată de pâine, bancherii care l-au susținut pe Hitler și regimul său își găsesc ocrotire americană...

O pace prin... poliție

Arthur Adams, președintele Universității din New-Hampshire, a emis recent o teorie potrivit căreia Statele Unite, ar urma să aibă conducerea unui așa numit „Comitet de Siguranță" ce ar urma să asigure poliția din întreaga lume. Spunea Arthur Adams: „In momentul de față Statele Unite au o situație de șef, și această situație trebue să o menținem cu orice preț, pentruca în „scopri altruiste" să asigurăm prin această politie, pacea în lume!"

Intr'adevăr, scopurile altruiste ale d-lui Arthur Adams sunt mișcătoare!

Dactilografia... pericol de moarte!

In timp ce autoritățile britanice din Malaezia au anunțat că vor acorda o recompensă de 15.000 lire tuturor persoanelor care vor face posibilă arestarea oricărui din cei 12 șefi ai „Mișcării tinerii democrații malaeze", ele au mai afișat o ordonanță destul de curioasă.

Astfel se interzice posedarea unei... mașini de scris fără o autorizație specială, greu de căpătat. Toate infracțiunile la acest ordin sunt considerate ca un act de complicitate cu comandanții insurecției naționale și pedepsite cu moartea!

N'ar fi imposibil ca în groaza pe care o au față de mișcările de eliberare, britanicii să interzică malaezilor și ...scrisul!

Crime... mai vechi

Răspunzând cererii de extrădare prezentată de guvernul ungar care a cerut extrădarea lui Istvan Milotay „zis „Goebbelsul ungur", refugiat în zona de ocupație britanică din Germania, *Foreign Ofice* a răspuns că „potrivit legilor engleze, crimele care i se impută lui Milotay au fost comise într'o epocă,... când ele nu pot fi considerate ilegale!".

Milotay, întemeietorul primei organizații fasciste ungare și redactorul șef al ziarului „Crucilor de foc" are la activul său nenumărate crime și acte săvârșite împotriva poporului.

Dar englezii consideră actele lui ca petrecute într'o epocă în care ele erau permise...

Tradiționalele legi engleze! RED.

Alexandru Butlerov

In anul acesta se vor împlini 120 de ani dela nașterea marelui chimist rus Alexandru Butlerov.

A. Butlerov aparține familiei iluștrilor reprezentanți ai științei ruse, a cărei activitate a lăsat o urmă adâncă în istoria științei. De numele lui Butlerov este strâns legat noul curent în chimie, care a deschis o nouă etapă a desvoltării acestei științe. Teoria structurii compușilor organici' formulată de Butlerov este o logică perfectă.

Ideile lui Butlerov sunt bazate pe convingerea că atomii există în mod real și că este posibilă cunoașterea construcției interioare a moleculelor chimice.

Butlerov a fost un spirit sintetic de prim ordin și în acelaș timp un teoretician genial. Spre sfârșitul anului 1856 el a formulat idei profunde și curajoase referitoare la problemele cele mai complexe ale chimiei teoretice, probleme în fața cărora coriferii științei europene occidentale rămâneau nedumeriți.

Butlerov a fost adeptul unei desvoltări evolutive a științei, considerând-o ca un proces istoric. De aci ideile lui despre rolul teoriei. El susținea că teoria trebuie să decurgă din fapte, pe care ea trebue să le aplice. In limitele faptelor teoria rămâne justă. Dar cu timpul apar fapte noui, pe care teoria existentă nu le mai poate explica. In acest caz teoria cedează locul unor generalizări mai largi.

Mendeleev aprecia foarte mult pe Butlerov: „Butlerov este unul din cei mai de seamă savanți ruși. El este rus după caracterul bagajului său științific și după originalitatea inteligenței sale. Direcția operilor științifice ale lui Butlerov nu constitue o continuare a predecesorilor săi. Ea îi aparține lui însuși și deaceea există în chimie „Școala lui Butlerov", iar numele lui va rămâne întotdeauna prezent în știință".

El a prevăzut și a indicat posibilitatea desvoltării teoriei construcției moleculelor în stereochimie, adică posibilitatea de a cunoaște construcția moleculelor spațiul tridimensional.

Ca toți marii savanți ruși, Butlerov se ocupa foarte mult de activitatea socială. El a fost ani dearândul președintele Societății ruse de chimie și membru de onoare al „Societății libere economice".

Forțele păcii cresc și se întăresc

de D. MONIN

In fiecare zi vin noui știri în legătură cu activitatea crescândă a agresorilor imperialiști, cu propaganda lor desfrânată a instigărilor la un nou război, cu isteria de război întreținută de căpeteniile blocului anglo-american. Aceste știri nu fac decât să confirme părerea că zarva făcută de imperialiști nu este dovada forței, ci a slăbiciunii lor. Cu cât gălăgia instigatorilor unui nou război va fi mai mare,—a spus V. M. Molotov în raportul său din 6 Noembrie a. c. — cu atât vor îndepărta ei milioanele de oameni simpli din toate țările și cu atât mai repede se vor izola ei de marile masse din toate țările. In același timp, lagărul internațional al păcii și al democrației, în frunte cu U. R. S. S., se consolidează, transformându-se într'o forță puternică și invincibilă. Este suficient a urmări atent evenimentele ultimelor luni, pentru a ne convinge de adevărul cuvintelor lui V. M. Molotov. Faptele subliniază în primul rând forța economică și politică crescândă a Uniunii Sovietice — obstacol principal în drumul instigatorilor la un nou război. Datele din raportul lui V. M. Molotov privitoare la îndeplinirea înainte de termen a previziunilor celui de-al 3-lea an din primul plan cincinal stalinist postbelic, la depășirea nivelului producției industriale dinainte de război, la succesele economiei agricole socialiste și la înflorirea culturii sovietice, dovedesc limpede că puterea sovietică se află într'o nouă etapă de desvoltare. Bizuindu-se pe forța sa crescândă. Uniunea Sovietică se găsește în fruntea luptei popoarelor pentru o pace trainică și democratică, împotriva încercărilor blocului anglo-american de a impune popoarelor o pace imperialistă de aservire.

Nu întâmplător milioane de oameni au urmărit atent cuvântările delegației sovietice la sesiunea Adunării Generale a O. N. U.-lui, ținută recent la Paris, rostite într'o apărarea păcii și a libertății popoarelor. Propunerile clare și precise ale delegației sovietice—pentru interzicerea armelor atomice, reducerea cu 1/3 a înarmărilor în termen de un an și pentru organizarea controlului internațional în îndeplinirea acestor măsuri, au constituit centrul atenției opiniei publice democratice din toate țările. Și deși blocul anglo-american, folosindu-se de mașina de vot, este capabil să respingă propunerile echitabile ale Uniunii Sovietice, Țara socialismului concentrează mereu mai multe simpatii ale tuturor acelora, cărora interesele păcii și ale civilizației umane le sunt scumpe. Dar creșterea și consolidarea lagărului păcii și al democrației sunt dovedite și de strălucitele succese ale țărilor democrației populare din Estul Europei, devenite factori principali ai păcii generale. Datorită ajutorului Uniunii Sovietice, aceste țări s'au smuls din lanțurile imperialismului și pășesc cu hotărâre pe calea socialismului. Suc-

(Continuare în pag. 2-a)

GALINA NICOLAEVA:

„Colhozul tractor"

Acțiunea se petrece într'un colhoz din regiunea Gorki, și se ocupă cu viața de toate zilele a țăranului nou, format de organizarea socială cea mai avansată. Caracteristic pentru activitatea noului muncitor agricol, este cadrul modern în care se desfășoară munca lui, servită de o tehnică superioară și bazată pe sistemul proprietății obștești colhoznice. Orizontul lui este astfel cu mult lărgit, interesul individual al țăranului, unindu-se cu interesul social într'o perfectă sinteză. Calitățile profesionale ale oamenilor muncii sovietice sunt: dragostea de muncă, dorința de a câștiga cât mai multe cunoștințe de specializare, priceperea înăscută adresându-se unor domenii cât mai largi de activitate.

Într'o suită de schițe, unite sub egida unei acțiuni comune, ne sunt descrise succesele la care se ajunge prin muncă susținută și luptă ingenioasă cu greutățile. Autoarea, sosită în colhozul „Tractor", vizitează instalațiile exemplar organizate și are câteva convorbiri cu colhoznicii de frunte. Cunoaștem în felul acesta pe președintele colhozului Vasile Mihailovici Bussav agronom experimentat, pe inginer Diseev constructorul hidrocentralei colhozului, pe colhoznica de frunte Clavdia Orlova.

Peste tot, autoarea întâlnește entuziasm în fața formei colective de muncă sovietică și desaprobare energică pentru munca individualistă, izolată. Ea observă clar rădăcinile puternice cu care nouă orânduire s'a implântat în conștiința omului sovietic făcându-l stăpân și creator de natură.

Stilul cărții e discret, sobru, nu lipsit de o undă de poezie. Ne sunt descrise pădurile din Urali în care civilizația socialistă a pătruns schimbând natura primară și îmbogățind-o.

K. D. Uşinski:

„Baba iarna face pozne"

Dintre cărțile apărute în ultimul timp pentru copii, una dintre cele mai atrăgătoare și mai plăcute la citit este „Baba iarna face pozne" de K. D. Uşinski, în care sunt adunate fel de fel de povestiri și întâmplări, din cele mai neașteptate.

Intâmplările descrise, în parte comune întregului folklor răsăritean, au găsit în înțelepciunea elementară a poporului, un izvor dintre cele mai bogate de autenticitate. Preocupările omului din popor, viața lui, temerile și credințele lui, află în aceste povestiri o subtilă corespundere, copilul fiind îndemnat aproape nesimțit să le cunoască și să adere cu dragoste la adevăratul lor înțeles.

Fiecare basm poartă un tâlc ascuns care așteaptă să fie descoperit și cercetat cu atenție, în care ni se desvălue adânca înțelepciune a marelui popor din Răsărit.

Traducerea d-nei Otilia Cazimir și a d-lui Eugen Vinea împlinește minunat frumusețea acestei culegeri.

Cronica dramatică

TEATRUL IDIŞ:

„Mireasa capricioasă"

Farsă în 3 acte și un prolog de A. GOLDFADEN;

In localul fostului cinematograf „Scala" și-a deschis Sâmbătă porțile noul teatru idiș din localitate, înjghebat cu multe eforturi, prin sprijinul C. D. E. Iași, a Comunității Evreilor și munca neprecupețită a colectivului artistic îndrumat cu pricepere de d-na Jenny Seltzer.

Afluxul de public la primele spectacole probează faptul că acest teatru răspunde unei necesități imperioase a populației evreești muncitoare, iar ținuta înaltă a spectacolului dovedește că și în teatrul idiș s'a produs o cotitură fericită, renunțându-se la succesul ieftin obținut prin glume de prost gust și cabotinaje.

„Mireasa capricioasă", farsa lui Goldfaden, întemeetorul teatrului idiș, cu care s'a deschis stagiunea noei instituții artistice evreești, se situează pe linia realismului critic.

Sunt în această farsă puternice accente de revoltă socială, deși—trebue s'o spunem—conflictul dintre cele două clase în luptă nu este bine conturat.

Meritul de necontestat a direcției de scenă constă tocmai în faptul că a scos în relief elementul social, introducând anumite texte lirice aparținând d-nei Jenny Seltzer și Marcel Rosenkrantz, texte care, dealminteri, servesc și prin aceeea că dau mai multă unitate farsei.

De fapt „Mireasa capricioasă" este o critică la adresa bovarismului, o critică sănătoasă ce e drept, dar care s'ar putea exercita și în cadrul societății capitaliste.

Autorul, uzând cu abundență de comicul de situații, șarjează tinerele-mici burgheze care, deformate de romanele sentimentale și lipsite de contactul cu viața, își făuresc un ideal despre lume cu totul potrivnic realității.

Ceața romanțioasă este destrămată însă până la urmă de un tânăr contabil (în intenția autorului tipul proletarului intelectual) care pentru a-și atinge obiectivul uzează de diferite siretlicuri și care reușește să câștige încrederea și mâna romanticei Hanolă, ce visa un mariaj cum scrie în romane, cu un june cu mustăcioară pe care să-l cheme „Frantz, și vorbească nemțește și să-și facă declarațiile după codul amantului perfect.

Intriga amoroasă se împletește cu răzbunarea contabilului Captensohn (numele e simbolic) împotriva bogătașului Peretz, cumnatul său, care îi teroriza sora și din pricina căruia a făcut pe nedrept, pușcărie.

In Peretz autorul a reunit toate defectele burghezului: lipsa de scrupule, îngâmfarea neroadă, ignoranța.

Peretz însă trezește până la urmă mai mult compasiunea decât revolta spectatorului, ceeace constitue o serioasă deficiență a piesei.

O deficiență tot atât de gravă ca și căsătoria revoltatului Captenshon cu burgheza Hanolă, chiar dacă aceasta este într'o măsură transformată, ca și smerania lui Captenshon în fața burgheziei Feighe Base.

Dacă piesa cu care s'a deschis noul teatru idiș are unele lipsuri ideologice, punerea în scenă și interpretarea actorilor, ridicați cu toții din sânul maselor populare evreești, mulți dintre ei debutanți, au fost la înălțime.

Ținem să subliniem dintr'un început armonia ansamblului, rod al unei munci susținute, în colectiv.

Cea mai bună dovadă o constitue figurația bogată, vie și expresivă din prolog, din scena cerșitului, dansurile tradiționale care au stârnit entuziasmul publicului.

Rolul miresei capricioase a fost interpretat cu naturalețe, cu simțire și artă de d-ra Nușa Grup.

In rolul mamei, d-na Șifra Goldenberg, artistă de școală veche, a dovedit posibilități pe care nu i le bănuiam.

Rolul, destul de dificil, implica un studiu amănunțit și interpreta l-a realizat frumos, fiecare gest avându-și semnificația sa.

Pe același plan poate fi pus și d. Solomon Fridman care l-a jucat pe Peretz.

D-l Finkelescu, deși a avut dificila misiune de a interpreta în aceeași piesă două roluri cu totul deosebite, a făcut cu succes față.

D-sa este un tânăr de talent, și, cu toată rigiditatea din actul I, atunci când își istorisește viața lui Feighe Base, promite mult.

Mai slab, cu gesturi uneori prea forțate, dl. A. Neuman în rolul pungașului Ungherman.

Bine însă, d. Urn Segal în rolul unui „gobă" simplu, prostuț, sub călcâiul nevestei, în rolul lui Șulămuniu.

D-na Fridman mai mult decât corectă în rolul mahalagioaicei Frima, rol care preta la șarje.

Trebue, în încheere, să subliniem faptul că direcția de scenă și interpreții au reușit să redea culoarea epocei în care se consumă acțiunea. Costumația, machiajul, mai puțin decorurile, au contribuit în bună parte la aceasta.

In epoca în care fetele micii burghezii evreești se ghideau după romane cu amorezi care cad înfgenunchi înaintea acelora a cărora dragoste vor s'o câștige, burghezul evreu purta barbă și tichie, deși își aprindea moara pentru a încasa asigurarea și arunca responsabilitatea crimei sale asupra unui tânăr sărac.

Iată de ce direcția de scenă a procedat foarte just atunci când l-a prezentat pe Peretz costumat ca un rabin de astăzi și pe Hanolă cu cismulețe cu șnururi.

Captensohn, Ungherman reprezintă elemente tinere, emancipate de tradiții, și de aceia costumul lor modern nu contrazice afirmațiile noastre.

Noul teatru idiș are o conducere artistică valoroasă și un ansamblu bogat în talente.

Se impune însă-și anumite informații ne fac să credem că factorii responsabili ai noului teatru își dau seama de aceasta—o mai mare atenție în alcătuirea repertoriului.

CRONICAR

PUNCTE

Cornel Baba

Lucrările pictorului ieșan Cornel Baba s'au bucurat la Expoziția de Stat din Capitală de aprecierea atât a publicului cât și a criticilor de specialitate.

Mai cu seamă tabloul „Jocul de șah" a fost relevat pentru interpretare și culoare.

Concertul Filarmonicei

Viitorul concert al Filarmonicei va avea loc în ziua de 7 Ianuarie, când va dirija dl. prof. Antonin Ciolan.

In program, la cererea publicului, se va executa „Shehrezada„ de Rimski Korsakoff.

„Studii"

revista de științe, filosofie și arte a împlinit un an de la apariție.

Revista și-a asumat rolul de îndrumător cultural pentru intelectualul de tip nou, în toate domeniile de activitate, difuzând în același timp cele mai înalte cuceriri ale științei și filosofiei sovietice.

Teatrul Poporului din Bacău

are în faza finală de repetiție comedia sovietică „O zi de odihnă" de Valentin Kataev și piesele pentru copii „Căsuța din câmpie" de Marșah și „Ariciul și epurașul" de Stepanski care au fost puse în scenă de dl. Val. Mugur.

Traduceri

Direcția Publicațiilor din Institutul de studii româno-sovietic pregătește o publicație în limba rusă, care va tipări cele mai semnificative opere de științi ale savanților din RPR.

Poezii pentru R.P.R.

In ultimul număr al revistei „Flacăra", poeții români cântă Republica Populară Română în versuri inspirate și plină de căldură.

Astfel semnează: Coca Farago: „Legământul poeților din România", George Ciudan „Poem pentru țară nouă", Ion Serebreanu „A mea e Republica", Nicolae Tăutu „Eu nu te-am cântat până azi", Vasile Nicorovici „Eu cânt producția", A. Ciurunga: „Poem pentru întoarcerea brigadierilor", și „Viers la capăt de an" de Victor Tulbure.

Teatrele din București

La Teatrul Național „Comedia" se repetă „Nicolae Bălcescu" de Camil Petrescu în dir. de scenă a d-lui George Dem. Loghin, la Teatrul Municipal se repetă „Pescărușul" de Cehov, iar la Teatrul Evreesc de Stat „Intrigă și amor" de Schiller;

Un nou cinematograf

Noul cinematograf ieșan „Timpuri noi" și-a început activitatea prezentând spectatorilor ieșeni o serie de documentare deosebit de interesante și realizate atât tehnic cât și artistic.

Ședință de [illegible]

Astăzi la ora 16 are loc la Teatrul Național o ședință de lucru cu piesa „O scrisoare pierdută" de I. L. Caragiale, în vederea clămuririi sensurilor ce trebuesc puse în valoare în interpretare.

Sport

Intensă activitate hockeystă

H. C. ELECTRICA-H. C. MACABY

4-3 (1-0 ; 2-0)

Duminică dimineață, patinoarul special amenajat de la Strandul Iașilor a găzduit cel de-al doilea match de hockey al sezonului, între Electrica și Macaby.

Matchul, care a avut un caracter de revanșe a fost anost în prima repriză, însuflețându-se în schimb, în cea de-a doua și a treia.

Echipele au aliniat următoarele formații:

Electrica: Moscu, dr. Voinea, Ciudin I, A. Plăcințeanu, Ciudin II, prof. Rick.

Macaby: Singer, Kauffman, cpt. Avram, Golden, ing. Botez, Schreiner.

In repriza primă, jocul a fost destul de confuz, jucătorii punându-se greu pe picioare, o mare parte dintre ei luând pentru prima oară contactul cu ghiața.

Liniile de fund ale celor două echipe au funcționat foarte bine, lucrul acesta fiind dovedit dealtfel prin scorul: 1-0, cu care a luat sfârșit repriza.

Jocul devine mai viu în repriza secunda, pentruca în cea de-a trela să capete aspectul unei lupte acerbe. Schreiner a jucat doar o repriză, iar Teiu Botez a fost înlocuit în repriza ultimă cu Lazarovici.

Au înscris pentru Electrica: Ciudin II, (2), Plăcințeanu și Rick; pentru Macaby: Kauffman (3).

Matchul a fost arbitrat de dl. prof. V. Ultimescu.

Match de baraj Iași-Galați

In cursul lunii Ianuarie 1948, reprezentativa de hockey a Iașului va susține un match de baraj cu reprezentativa Galaților, pentru promovare în campionatul Național care se va desfășura la Tg. Mureș. Iată componența probabilă a reprezentativei orașului nostru: Giurcăneanu, Schreiner, Kaufman, Plăcințeanu, Lauffer, Botez' Rezerve; Ciudin II și Rick.

H. C. Dinamo la Iași

Echipa de hockey Dinamo București intenționează perfectarea unui turneu de propagandă la Iași, unde urmează a susține două partide amicale. Din echipa dinamoviștilor fac parte consacrații: Paul Anastasiu, Bob Petrovici, Racovițză, Pană, Vaniek, etc.

Joi, un [illegible] match amical

Joi 30 Decembrie 1948 — un an dela proclamarea Republicii Populare Române — se va disputa un nou match amical de hockey între Electrica și Macaby. Jocul se va disputa pe patinoarul dela Strandul Iașilor, începând dela orele 15. Cu acest prilej va evalua probabil și internaționalul Toncovici, care se află de câteva zile în localitate.

Succese deosebite realizate în industria metalurgică sovietică

Metalurgiștii din Magnitogorsk cărora li s'a decernat în cel de al treilea trimestru al anului curent „Drapelul Roșu al Muncii" au obținut în luna aceasta noui și importante succese.

Incă la jumătatea lunii Noemvrie planul de producție a fontei a fost realizat cu 103,3 la sută, acel al oțelului cu 105,8 la sută, oțel laminat cu 105 la sută, cocs cu 100.4 la sută.

Toate secțiile împlinesc și depășesc noile norme de muncă sporită și asigură uzinei posibilitatea de a îndeplini înainte de termen planul celui de al treilea an, anul hotărâtor al planului cincinal.

Brigăzile meșterilor Orlova și Cereasova au topit în prima jumătate a lunii Noembrie, 490 tone de fontă peste prevederile planului.

Turnătorii de oțel au și terminat îndeplinirea sarcinelor lor anuale și lucrează acum în contul planului pe 1949. Astfel, turnătorul Martin Prianicov a și topit în contul planului pe anul viitor 980 tone de oțel iar turnătorul Badin 1620 tone de oțel.

Colectivul combinatului metalurgic din Magnitogorsk și-a luat angajamentul să economisească în acest an 45 milioane ruble. Până în prezent combinatul a realizat mai mult de 47 milioane de ruble economii, peste prevederile planului.

*

Succese importante au realizat și metalurgiștii din basinul Kuznețk.

A fost supraîmplinit planul anual pentru producția metalului și oțel laminat.

Colectivele secțiunilor „Maria" au terminat cu două săptămâni înainte de termen programul de 11 luni.

Combinatul din Kuznețk nu mai primește dotații din partea Statului. El a realizat o economie peste plan de 50 milioane ruble.

Abonați-vă la „Opinia"

Forțele păcii cresc și se întăresc

Urmare din pag. I-a)

cesele Poloniei, Cehoslovaciei, Ungariei, Bulgariei și altor țări de democrație populară în îndeplinirea planurilor economice și unirii forțelor democratice interne sunt tot atâtea victorii în slujba păcii și securității generale.

Nu demult un focar al diferitelor conflicte și intrigi imperialiste, Europa de Est și Sud-Est a devenit astăzi un pilon al păcii și al prieteniei popoarelor. Luptele clasei muncitoare din țările Europei Occidentale împotriva încercărilor de aservire ale imperialismului american, sunt deasemeni o dovadă a consolidării creșterii lagărului păcii și democrației.

A trecut numai un an dela aparițiа faimosului plan Marshall și adevăratele obiective ale acestui plan al miliardarilor americani au și fost simțite de marile masse populare. Oamenii muncii și-au dat seama că planul „ajutorului american" aduce popoarelor Europei șomaju', mizeria și foamea, suprimarea independenței naționale, a libertăților democratice, etc.

Indignarea lor se ridică nu numai împotriva condițiilor planului Marshall, ci și împotriva politicei trădătoare a cercurilor conducătoare, care își lasă țara pe mâna negustorilor hrăpăreți și a ațâțătorilor la războiu, americani. Oricât ar protesta presa reacționară coruptă împotriva „uneltirilor" Moscovei și a Cominformului, este limpede că minierii francezi, în ciuda samavolniciei și represiunilor guvernului, duc o luptă sângeroasă pentru viața, libertatea și independența patriei lor, trădată de Blum și de „partidul american" al Franței, — o luptă împotriva fascismului și a războiului. Sub același stindard se desfășoară lupta întregii clase muncitoare a Franței, condusă de Partidul Comunist și de Confederația Generală a Muncii. Mișcarea grevistă din întreaga țară, greva generală declarată la 11 Noembrie, atitudinea fermă a clasei muncitoare, împotriva încercărilor oamenilor lui de Gaulle și pentru un guvern de unitate democratică, pentru pace, arată limpede poziția hotărîtă a oamenilor muncii.

In acest sens, Declarația Partidului Comunist și a Confederației Generale a Muncii că *poporul francez nu va lupta niciodată* împotriva Uniunii Sovietice, a fost un puternic avertisment dat instigatorilor la un nou război. Acestea nu sunt simple vorbe. Oamenii muncii își amintesc și prețuiesc rolul nobil al Uniunii Sovietice, care a salvat Europa de ocupația hitleristă și deaceea nici o forță nu le va putea împinge într'un război împotriva Țării socialismului.

Nici în alte țări situația imperialiștilor nu este mai bună.

In Italia, clasa muncitoare, condusă de Partidul Comunist italian, luptă cu îndârjire și eroism împotriva imperialismului, care atentează la independența economică și națională a țării. Clica conducătoare profascistă, susținută de stăpânii săi de peste Ocean, deși caută să suprime libertățile democratice, elaborând legi draconice împotriva sindicatelor și altor organizații democratice, deși pune la cale atentatul împotriva lui Palmiro Togliatti, conducătorul Partidului Comunist, și încearcă să înăbușe cu armele mișcarea muncitorilor greviști, trimițând expediții de pedeapsă în regiunile industriale și agricole, nu poate să oprească nemulțumirea mereu crescândă a maselor.

Luptând împotriva marshallizării țării, pentru drepturile lor vitale și libertatea națională, clasa muncitoare din Italia și, alături de ea, toți oamenii muncii, contribue la lupta generală a lagărului democratic pentru pacea și libertatea popoarelor.

In Belgia, Olanda, Austria și Bizonia, transformată într'o colonie anglo-americană, pretutindeni milioanele de oameni simpli se ridică împotriva reacțiunii și a fascismului, împotriva organizatorilor conflictelor și aventurilor internaționale. Grandioasa manifestație împotriva războiului din 14 Noembrie dela Bruxelles, greva generală din 12 Noembrie din Bizonia, la care au participat peste 9 milioane de muncitori și funcționari — constitue cele mai bune dovezi ale acestui fapt.

Chiar și în Anglia și USA frontul păcii se lărgește și se consolidează. Protestele tot mai dese ale diferitelor Trade - Union - uri împotriva politicii interne și externe duse de guvernul laburist, recentele discursuri împotriva războiului și în susținerea propunerilor delegației sovietice la sesiunea Adunării Generale a O.N.U.-ului, sărbătorirea aniversării Marei Revoluții Socialiste din Octombrie la Londra, Manchester, Glasgow și alte orașe, care s'a desfășurat sub lozinca luptei pentru pace și pentru prietenia cu Uniunea Sovietică, sunt o dovadă că oamenii simpli din Anglia n'au uitat lecțiile pe care le dă istoria. Nemulțumiți de politica lui Atlee-Bevin, care transformă Anglia într'un partener subordonat Statelor Unite, ei se opun politicii cerute de monopoliștii americani, de înarmarizare a Angliei, de transformare a ei într'un vas portavion american pentru Europa.

Ei se ridică împotriva bocurilor și intrigilor îndreptate împotriva Uniunii Sovietice și a țărilor democrațiilor populare, pronunțându-se pentru colaborarea prietenească cu marea putere socialistă, campioană întru apărarea păcii și a prieteniei între popoare. Deaceia, în speranța de a înșela masele de oameni ai muncii, actualii

Informaţiuni

Pomul de Crăciun pentru copii salariaţilor Justiţiei

Ieri, Luni la ora 12 a avut loc în sala de festivităţi a Curţii de apel din Iaşi solemnitatea serbării Pomului de Crăciun pentru copii salariaţiler Justiţiei din localitate.

S'au distribuit copiilor diferite daruri folositoare : material pentru cămăşi, pijamale, etc.

Reprimiri

Următorii învăţători se reprimesc în învăţământul elementar cu titlurile şi drepturile avute anterior :

Teodorescu Eugenia, în comuna Uşuţa Mironeasa-Iaşi ; Moruzia Mihai, com. Avântul-Iaşi.

Activitatea U.F.D.R. în judeţ

Organizaţia U.F.D.R. din Voineşti a iniţiat o campanie pentru ajutorarea copiilor săraci. In acest scop a colectat 7 kg. lână din care s'au confecţionat flanele, ciorapi, mănuşi.

Dela C.F.R.

In staţia Socola s'a inaugurat de curând un nou local de revizie de vagoane. Colectivul reviziei a prestat 700 ore muncă voluntară cu ocazia instalării în noul local.

— Muncitorii din Atelierele c. f. r. Nicolina au confecţionat şi au donat copiilor dela orfelinatul „Ilie Pintilie" diferite obiecte şi jucării.

Comisia pentru titularizarea profesorilor

Ministerul Invăţământului Public a constituit comisia pentru titularizarea membrilor corpului didactic, în condiţiunile deciziei care a fost publicată la timp de ziarul nostru,

Comisia are următoarea compunere :

Preşedinte, Cornelia Teodoreanu, inspector g-ral

Membri : Ion O. Ionescu, inspector g-ral, Agopian Grigore, delegat sindical Tiberiu Polihron avocat, Aurelia Moanţă, secretară.

Pensionare

D-na Ruxanda Râşcanu, conferenţiar definitiv la Fac. de Ştiinţe din Iaşi, a fost pusă în retragere din oficiu pentru limită de vârstă, în vederea aranjării drepturilor de pensie.

Mişcare în personalul centrelor şcolare sanitare de băeţi şi fete Iaşi

Se fac următoarele mişcări de personal, pe data imediat posterioară publicării prezentei deciziuni în Monitorul Oficial, la Centrul Şcolar Sanitar fete Iaşi, în posturile vacante din bugetul şcolii respective, după cum urmează :

Margareta Buşilă se numeşte în funcţia de şef de birou, Nemţeanu Silviu în funcţia de şef de birou, Ortansa Popa în funcţia de pedagog, Vasiliu Teodora în funcţia de lucrător calificat munci grele, Vasile Ionel în funcţia de om de serviciu, Gheorghe Ioana în funcţia de femeie de serviciu, Vera Zardan în funcţia de femeie de serviciu.

Câşlaru Mihai funcţia de impiegat, Tabuleac Gh., în funcţia de om de serviciu, Lungu Sofia în funcţia de lucrător calificat munci grele, Secară Adela în funcţia de femeie de serviciu, Florica Dumitriu în funcţia de bibliotecară, Maradiu Lucreţia în funcţia de femeie de serviciu, Spătaru Viorica, în funcţia de pedagog, Finichi Gh. în funcţia de subşef de birou, Prodan Ioan în funcţia de pedagog, Carp Valeria în funcţia de pedagog.

Fânaru Eugenia în funcţia de pedagog, Horu Berta în funcţia de pedagog, Lungu Ana în funcţia de magazioner, Dima Elena în funcţia de femeie de serviciu, Olaru Arestiţa în funcţia de femeie de serviciu, Marişca Maria în funcţia de femeie de serviciu, Todirică Ana în funcţia de femeie de serviciu, Şoicaţ Lina în funcţia de soră de caritate.

Marcu Elena în funcţia de lucrătoare calif. munci grele, Diaconu Nicolae în funcţia de paznic, Cubei Elena în funţia de femeie de serviciu, Marcu Andrei în funcţia de portar, Tara Margareta în funcţia de femeie de serviciu, Cârdei Ilie în funcţia de om de serviciu, Manolache Liza în funcţia de lucrătoare calificată munci grele, Cârdei Ana în funcţia de lucrătoare calificată munci grele, Dumitriu Ana în funcţia de subşef de birou, Spătaru Elena în funcţia de pedagog.

La Centrul şcolar sanitar de băeţi : Dobnaru Ion se numeşte în funcţia de director adtiv, Bratu Georgeta, în funcţia de şef de birou, Dimitriu Ovidiu în funcţia de subşef de birou, Kaufman Felicia în funcţia de pedagog, Velescu Maria în funcţia de pedagog, Ambrozie Cornelia în funcţia de pedagog, Ciobanu Dan Radu în funcţiunea de pedagog, Tănase Ecaterina în funcţiunea de femeie de serviciu, Sachelarie Ştefania în funcţiunea de soră de ocrotire.

Iacobeanu Andrei în funcţia de şef de birou, Carniol Anette în funcţia de subşef de birou, Triboi Petru în funcţia de administrator, Ana Ungureanu în funcţia de intendent, Radu Maria în funcţia de magazioner gestionar, Nichituş Georgeta în funcţia de pedagog, Zaibert Maria în funcţia de pedagogă, Lăzărescu Isidor în funcţia de pedagog, Iacobeanu Sevastia în funcţia de dactilografă, Toma Natalia în funcţia de pedagogă.

Gherghe Tanase în funcţia de portar, Viasciuc Lidia în funcţia de lucrător calificat muncii grele, Sârbu Ilie în funcţia de om de serviciu, Galan Grigore în funcţia de om de serviciu.

Misargiu Eufrosina în funcţia de lucrător calificat la munci grele.

Bendescu Ecaterina se numeşte în funcţia de lucrător calificat la munci grele.

Judiciare

Aspra condamnare a unor foşti funcţionari dela Federală

Secţia III-a penală a Tribunalului local în completul d-lor magistret I. Pohonţiu preşedinte, asistat de asesorii populari N. Popescu şi Martin Balint, V. Corneanu procuror şi Gh. Ţecu grefier a pronunţat următoarele condamnări : Traian Ştefănescu fost subdirector la Federala Iaşi a fost condamnat la patru ani închisoare pentru delapidare şi falş în prejudiciul instituţiei iar Ion Zaharia funcţionar la Federală a fost condamnat la 3 ani închisoare pentru aceleaşi delicte.

— Pentru furturi şi falsuri comise la Atelierele Rata-Iaşi Mihai User a fost condamnat la şase luni închisoare, N. Pascaru la şase luni, Const. Creţeanu la patru luni, Const. Pieşca la patru luni, Mihai Mândru la şase luni şi Const. Spiridonescu la 3 luni.

— Const Forăscu din comuna Uricani a fost condamnat la şase luni închisoare pentru abuz de încredere în dauna Cooperativei din comună iar Gheorghe Covataru la trei luni închisoare pentru acelaşi delict.

Sustragere de sub sechestru

Parchetul local a trimis în judecată pe Dumitru Tanase din Tg. Frumos.

Acesta a sustras de sub sechestru bunurile sechestrata de Const. Vânturache prin poliţia Tg. Frumos, în urma ordinului dat de Judecătoria din acea localitate.

Provincia

„O zi de odihnă" de Valentin Kataev, pe scena teatrului „I. C. Frimu" din Vaslui

Ansamblul artistic UTM. Vaslui, a prezentat de două ori pe scena Teatrului „I. C. Frimu" din localitate, farsa lui Valentin Kataev, „O zi de odihnă".

Deşi, utemiştii au pregătit-o „în pripă", piesa lui Kataev s'ă bucurat de un maree succes.

Spectatorii au răsplătit munca tinerilor „artişti" prin vii aplauze.

In interpretarea rolurilor s'au evidenţiat : G. Casian, D. Palade, Elena Budacea, Ene Lili, Ciurusniuc Didina şi Maria Mandrea.

In deschidere av. secretar Niţă Mihai, secretarul organizaţiei U.T.M.-Vaslui, a făcut prezintarea piesei.

Sabotori şi speculanţi condamnaţi

Instanţele de specula şi sabotaj de pe lângă Tribunalul din Vaslui a pronunţat următoarele condamnări Iţa Cutişteanu şi A. Cutişteanu din com. Codăeşti-Vaslui, la câte 2 luni închisoare corecţională ; Aurel Ciobotaru şi Albu Isaia tot din Codăeşti la câte 1 lună închisoare ; L. Rabinovici, Isac Haimovici şi Ilie Haimovici din Vaslui, la câte 5.000 lei amendă ; Moişă Ianculovici din Bârlad la 15.000 lei amendă ; Moritz Veintraub din Bârlad la trei luni închisoare plus 5.000 lei amendă.

Serbare

Elevele şi elevii clasei VI-a. dela şcoala elementară Nr. 2 din Vaslui, au dat zilele trecute o frumoasă serbare.

Programul a fost bine pregătit, fiind format din : recitări, dansuri, coruri şi sceneta „Am regăsit Steaua".

GETA POPOVICI
Elevă
Coresp. voluntar

Asociaţia Profesională U.S.I.C. Iaşi

Comunicat

Aducem la cunoştinţă comercianţilor că Ministerul Sănătăţii cu adresa Nr. 34047 din 15 | XII a. c. comunică Federaţiei noastre următoarele :

„Referindu-ne la adresa Dvs. Nr. 1647 | 948, avem onoare a vă face cunoscut că s'a aprobat, ca impunerile la taxele de control sanitar făcute comercianţilor să se reducă cu 50 la sută, care reducere se va face pe cale administrativă, numai comercianţilor care vor achita până la 31 Decembrie a. c. cei 50 la sută din debitul rezultat din impunerea la taxele de control sanitar.

Comercianţii care nu vor achita debitele reduse până la 31 Decembrie 1948, vor fi daţi în debit fiscului pentru a li se aplica dispoziţiunile legale în materie fiscală pentru neplata debitelor.

Rugăm pe comercianţi să se conformeze.

Comitetul Judeţean
U.S.I.C.

Patru vagoane noui

vor fi puse în circulaţie de muncitorii dela E. T. A. C. S.

(Urmare din pag. I-a)

acest vagon, o surpriză pentru muncitorii Iaşului, ne spune un vopsitor coborât deasupra tramvaiului.

— Acesta va fi salutul nostru fierbinte, adresat scumpei noastre Patrii Republica Populară Română", răspunse ca un ecou un mecanic vârît dedesubtul vagonului.

Şi într'adevăr, au să aibe cu ce se mândri oamenii muncii dela E. T. A. C. S., când vagonul 33 va circula pe liniile oraşului.

Este un tramvai aşa cum ar dori ieşenii să fie toate : va avea instalaţie de încălzire în interior, scaune comode, uşi interne, agăţători de metal, în general un vagon elegant şi confortabil.

Mărirea parcului de vagoane

Cu aceste 4 tramvaie ce vor fi puse în circulaţie la 30 Decembrie, parcul de vagoane a E.T.A.C.S-ului va număra 33, dintre care 26 pe linii, iar 7 rezervă. In decursul primului an al Republicii Populare Române, şi îndeosebi dela 11 Iunie când întreprinderea a fost naţionalizată şi în fruntea ei a venit un vrednic director, oamenii muncii călăuziţi de organizaţia de Partid, au obţinut remarcabile succese în domeniul producţiei şi construcţiei.

Astfel la întreprinderea transport muncitorii, au recondiţionat un număr de 23 tramvaie, folosind în majoritatea cazurilor, piese vechi, aruncate prin magazii ca inutilizabile.

Deasemenea o importantă realizare, este şi aceia a construirii unui vagon de transport şi unul cu remorcă

Impreună cu alte realizări, toate acestea au fost posibile în urma muncii de lămurire dusă de Organizaţia de Partid, care în permanenţă a stimulat muncitorii să lupte pentru găsirea de noi metode de fabricare a pieselor necesare în interiorul întreplinderii.

In acest mod s'a ajuns ca la E.T.A.C.S., să se producă dela cel mai mic şurub, până la roţi dinţate de oţel, lac izolant.

*

Muncind astfel cu avânt pentru împlinirea şi depăşirea angajamentelor luate în cinstea aniversării Republicii Populare Române, oamenii muncii dela E.T.A. C.S. vor reuşi să câştige întrecerea cu întreprinderile Comunale Brăila contribuind astfel la întărirea R.P.R. şi asigurarea unei vieţi fericite şi lipsită de exploatare.

A sosit....

Insfârşit momentul să vă cumpăraţi

UN LOZ

pentru a participa la marea tragere a clasei a V-a

la Loteria de Stat

Tragerea începe la 8 Ianuarie 1949.

S. A. Sovromfilm
Cinematografele
SIDOLI şi PHOENIX
prezintă azi

COMPOZITOR K. A. KORCIMAREV TEXTUL CÂNTECELOR V. VINNICOV

S'a deschis
noul cinematograf
Timpuri noui
în sala fostului cinematograf „Popular"
cu un nou gen de spectacole cinematografice.
Filme de scurt metraj, actualităţi, documentare, desene animate şi Jurnale
Săptămână aceasta vor rula:
U. R. S. S. de azi
— Dombas
— Belinski
— Çolhida
INTRAREA GENERALĂ LEI 15

Programul de astăzi
la TRIANON
o mare premieră germană

La Cartea Rusă
găsiţi cărţi din Editurile : PMR CARTEA RUSĂ Edit. de Stat şi C.G.M.

La Cartea Rusă
se fac abonamente
la toate ziarele şi revistele ce apar la Moscova

PIERDUT un portofel cu două buletine de populaţie şi diferite acte pe numele Leia şi Aizic Herşcovici, str. Melcului Nr. 11. Rog găsitorul să le aducă contra recompensă bună.
Contrar le declar nule.

PIERDUT buletinul populaţiei şi ordinul de lăsare la vatră pe numele Zahariuc Ilie str-la Virgiliu Nr. 9. Le declar nule.

DOCTOR
S. A. DAVID
Boli Interne şi de COPII, BOLI DE FEMEI
Venerice, Sifilis
Blenoragia vindecă radical în 9 ore. (penicilină)
Iaşi. Str. Costache Negri 5 (colţ Elena Doamna)
Cons. 8—12 dim. şi 2—9 seara

JUCARII LA „Cartea Rusă"

Citiţi Opinia

conducători laburişti ai Angliei, demni discipoli ai lui Churchill, au pornit o intensă campanie împotriva comunismului.

Dar darnic ! Toate planurile lor sunt construite pe nisip.

In Statele Unite, însă, campania instigatorilor la războiu se manifestă din ce în ce mai deschis : oameni de stat, generali şi scribii-mercenari ai Wall-Street-ului, caută să întreţină o stare de isterie semănând zilnic neliniştea şi nesiguranţa, făcând apeluri deschise la războiul atomic împotriva URSS şi ţărilor democraţiilor populare. Dar această zarvă războinică nu este în stare să înăbuşe glasul milioanelor de oameni simpli, care nu vor să mai vadă ororile războiului şi năzuesc spre pace şi prietenie cu celelalte popoare. Aşa cum au arătat rezultatele alegerilor din 2 Noembrie a. c., unde cei mai furioşi instigatori la războiu — din conducerea partidului republican — Dewey şi Dulles au fost înfrânţi.

Acestea demonstrează limpede năzuinţele popoarelor spre pace şi dovedesc lărgirea şi consolidarea lagărului păcii şi a democraţiei. Dar prietenii păcii sunt pretutindeni, numărul creşte în toate ţările lumii. In Est, deasemeni e mare numărul celor ce luptă împotriva expansiunii imperialiste. Situaţia din Asia, locuită de peste un miliard de oameni, s'a schimbat radical după războiu. Mişcarea de eliberare naţională a popoarelor din Asia se desfăşoară puternic, angrenând sute de milioane de oameni din China, Coreea de Sud, Indonezia, Viet-Nam, Malaya, etc., care îşi apără cu arma în mână libertatea şi independenţa împotriva rapacităţii imperialismului anglo-american. Popoarele din colonii sau din ţările semi-coloniale sunt un detaşament puternic al lagărului păcii şi democraţiei. Insfârşit, deasemeni nu putem uita organizaţiile democratice de felul Federaţiei Profesionale Mondiale (71 milioane membri), Federaţia Democratică a Femeilor (7 milioane), a Tineretului, etc., care grupează zeci de milioane de aderenţi. Acesta este frontul puternic şi în plină creştere al păcii şi democraţiei, în frunte cu Uniunea Sovietică—sprijinul neclintit al păcii şi libertăţii popoarelor.

In faţa acestui front uriaş, uneltirile instigatorilor la războiu se vor sfărâma fiindcă, aşa cum a spus Generalissimul I. V. Stalin, „în memoria popoarelor sunt prea vii ororile războiului şi prea puternice forţele sociale, care se ridică pentru pace, pentru ca discipolii intru agresiune ai lui Churchill să le poată învinge şi să le îndrepte spre un nou războiu".

Lagărul democratic, în frunte cu Uniunea Sovietică, neclintit vreodată de ameninţările lagărului de aţâţători la războiu, păşeşte curajos şi hotărît pe calea de apărare a păcii şi de consolidare a democraţiei.

OPINIA

ULTIMELE ŞTIRI

PLANUL GENERAL ECONOMIC PE ANUL 1949

Marele expozeu al d-lui Gheorghiu-Dej în şedinţa de ieri a Adunării Naţionale

BUCUREŞTI 28. — Ieri dim. la ora 10 s'a deschis Marea Adunare Naţională, în sesiune ordinară. Mesajul de deschidere a fost cetit de d. Prof. Dr. C. Parhon.

Preşedinte al sesiunii a fost ales d. Const. Pârvulescu.

Dl. Gh. Gheorghiu-Dej a depus proectul de lege pentru planul general economic pe anul 1949.

D-l Vasile Luca a depus proectul de lege pentru impozitul pe cifra de afaceri; proect pentru sancţionarea evaziunii fiscale; proect pentru impozitul pe venit; proect de modificare a legii vămilor; lege pentru taxele şi impozitele de timbru; lege pentru impozitul pe spectacole; impozitul pe executări de lucrări şi prestaţii de serviciu; desfiinţarea unor impozite şi taxe; stabilirea taxelor ce se vor percepe de comune; proect de buget generalal al Statului.

D-na Ana Pauker a depus spre ratificare tratatul de prietenie şi colaborare cu Cehoslovacia.

Şedinţa de după amiază

BUC. 28 (Rador). — In şedinţa de ieri după amiază, Marea Adunare Naţională a primit cu entuziasm expunerea d-lui Gh. Gheorghiu-Dej, secretar general al C. C. al P.M.R. şi prim vice preşedinte al Consiliului de Miniştri, cu privire la planul general economic al R. P. R. pe anul 1949, care a spus între altele:

Proectul planului general economic

„Vă supunem spre dezbatere şi aprobare proectul primului plan general economic al Republicii Populare Române.

Alcătuirea acestui plan, care coordonează activitatea diverselor sectoare economice, sociale şi culturale, constitue un moment important, deschide o etapă nouă pe drumul construirii socialismului în ţara noastră.

Care sunt condiţiile în care pornim la realizarea planificării economiei noastre?

In timp ce în ţările capitaliste se ascut contradicţiile politice şi se înrăutăţeşte starea economică, forţele păcii şi ale progresului în frunte cu Uniunea Sovietică, se întăresc şi se desvoltă pe zi ce trece.

Pe plan intern, condiţiile în care pornim la planificarea economiei noastre sunt pe de o parte faptul că puterea politică se află în mâinele celor ce muncesc, pe de altă parte că lupta de clasă se ascute pe măsura înaintării noastre pe drumul socialismului".

D. Ministru Gheorghiu-Dej

După ce a arătat că planificarea economiei nu este posibilă fără smulgerea puterii politice şi economice din mâinile imperialiştilor şi capitaliştilor şi preluarea conducerii politice de către clasa muncitoare, d-l Gheorghiu-Dej a continuat:

Deabea după naţionalizarea principalelor întreprinderi industriale, de transport, bancare şi de asigurări la 11 Iunie 1948, deabea după ce clasa muncitoare a luat sub conducerca sa directă aceste întreprinderi, au fost create premizele necesare pentru planificarea economiei şi ca urmare s'au putut lua o serie de măsuri de reorganizare a sectorului industrial, bancar şi de circulaţia mărfurilor.

Condiţii obiective pentru aplicarea planului

După ce a subliniat că fabricile au fost grupate în centrale industriale după obiectul lor de producţie şi că în locul haosului contabil provocat intenţionat de capitalişti pentru a-şi ascunde beneficiile s'a introdus o contabilitate riguroasă, Dl. Gh. Gheorghiu-Dej a anunţat că acest fapt împreună cu organizarea sistemului de credit, restructurarea sistemului fiscal şi întărirea comerţului de stat, ne dă posibilitatea să trecem la primul plan general economic.

Ajutorul dat de Uniunea Sovietică

Mai departe, Dl. Gh. Gheorghiu-Dej a spus:

„Trebue să subliniem că toate realizările de mai sus care constituesc premizele planificării noastre economice, nu ar fi fost posibile fără ajutorul politic şi economic dat de marea Uniune Sovietică.

Ajutorul economic s'a manifestat atât prin importante măsuri succesive ale obligaţiunilor ce derivă din tratatele de pace, cât şi prin convenţii comerciale de colaborare economică, încheiate pe baza unei perfecte egalităţi de drepturi.

Subliniind că mărirea producţiei industriale a fost posibilă numai datorită livrărilor de materii prime de către Uniunea Sovietică şi înfiinţării Sovromurilor şi ajutorului technic dat de URSS, dl. Gh. Gheorghiu-Dej a precizat:

Astfel, relaţiile economice tot mai strânse cu Uniunea Sovietică, nu numai că au ajutat şi ajută la întărirea puterii economice a Republicii Populare Române, dar ne pun şi la adăpost de consecinţele catastrofale ale gravelor dificultăţi economice de care sunt cuprinse ţările cu sistem capitalist.

Arătând că planificarea economică este una din legile de desvoltare ale economiei socialiste pe care am început să o construim şi că azi în locul concurenţei duşmănoase între diferitele întreprinderi există o colaborare strânsă şi armonioasă între toate unităţile de tip socialist, toate contribuind la realizarea ţelului socialismului: ridicarea permanentă a nivelului material şi cultural al oamenilor muncii, dl. ministru Gh. Gheorghiu-Dej a subliniat considerentele pentru care primul plan economic general al R. P. R. a fost întocmit numai pe anul 1949.

Obiectivele urmărite

In ce priveşte obiectivele politico-economice pe care le urmăreşte acest plan, dl. Gh. Gheorghiu Dej a spus:

Primul obiectiv constă în consolidarea realizărilor economice efectuate în ultima perioadă de massele muncitoare din ţara noastră, întărirea independenţei noastre naţionale şi asigurarea condiţiilor necesare pentru construirea socialismului în Republica Populară Română.

Subliniind necesitatea industriei grele, prin care vom putea să punem în valoare bogăţiile solului şi subsolului, dl. Gh. Gheorghiu Dej a arătat că un alt obiectiv pe care îl urmăreşte planul pe anul 1949, este depăşirea cu 40 la sută a valorii producţiei globale industriale din anul 1948.

Acest obiectiv este posibil de realizat, deoarece în 1949:

Indrumarea agriculturii spre socialism

Un alt obiectiv politico-economic al planului de pregătirea şi realizarea în domeniul agriculturii a măsurilor care să asigure îndrumarea acestui sector spre socialism în special prin înzestrarea agriculturii cu maşini şi unelte, prin întărirea fermelor de stat şi a staţiunilor de maşini şi tractoare, precum şi prin organizarea şi desvoltarea diferitelor tipuri de cooperative.

Realizarea planului nostru economic trebue să ne pună la dispoziţie mijloacele materiale pentru întărirea alianţei între clasa muncitoare şi ţărănimea muncitoare.

Imbunătăţirea condiţiilor de trai

Alt obiectiv politico-economic al planului pe 1949 este îmbunătăţirea condiţiilor de trai al masselor muncitoare.

Aceasta se va realiza prin mărirea producţiei mărfurilor industriale de larg consum, prin desvoltarea şi extinderea comerţului de stat şi cooperatist, prin intensificarea schimbului între sat şi oraş, care să lărgească baza de aprovizionare alimentară a populaţiei salariate cât şi posibilităţile de aprovizionare ale ţărănimii muncitoare.

In sfârşit, un alt obiectiv urmărit în plan este pregătirea condiţiilor necesare pentru întocmirea şi realizarea viitorului plan economic de lungă durată.

82 miliarde lei pentru investiţii

Mai departe, dl. ministru Gh. Gheorghiu-Dej a arătat, privitor la investiţiile ce se vor face, că obiectivele urmărite în planul nostru pe 1949 apar deosebit de limpede dacă privim investiţiile ce au fost prevăzute.

Noi socotim că din acumulările ce se vor realiza prin amortizări şi alocaţii bugetare, să destinăm pentru investiţii pe 1949 o sumă de 82 miliarde lei, din care 7 miliarde pentru terminarea lucrărilor începute în anul 1948.

A trebuit să structurăm repartizarea acestei sume — a spus dl. ministru Gheorghiu-Dej pentruca obiectivele ce ni le-am pus să poată fi atinse.

Deaceia din totalul de 82 (opt zeci şi două) miliarde lei, destinate investiţiilor, noi propunem prin proectul de plan, ca cea mai mare parte să fie alocată scopurilor productive.

Astfel propunem ca 47,2 la sută să fie alocate investiţiilor pentru mijloacele de producţie industrială;

21,2 la sută pentru transporturi şi căi de comunicaţie;

11,2 la sută pentru sectorul cultural şi social;

9,3 la sută pentru administraţia de stat;

9,4 la sută pentru agricultură şi silvicultură;

1,7 la sută pentru comerţul interior.

In spiritul liniei Partidului, de a se pune accentul pe industria de bază, noi am prevăzut să fie alocate industriei grele şi celei extractive, 36,8 la sută din totalul investiţiilor şi 10,4 la sută industriei uşoare.

Deasemenea din cele 21,2 la sută din totalul investiţiilor destinate transporturilor şi comunicaţiilor mai mult de jumătate (11,8 la sută din total) sunt prevăzute pentru căile ferate.

Trebue să menţionăm că separat de investiţiile prevăzute în planul pe 1949, mai trebue să contăm pe alte importante investiţii ce vor avea loc în întreprinderile cu participaţie sovietică şi în „Sovromuri".

Producţia industrială

Dl. Gh. Gheorghiu Dej a trecut apoi la capitolul industrial, precizând că:

Valoarea producţiei globale a industriei din Republica Populară Română, socotită la preţurile din 31 Decembrie 1948, va creşte în anul 1949 cu 40 la sută, în comparaţie cu producţia anului 1948.

După ce a enumerat lucrările ce sunt prevăzute în siderurgie şi după ce a subliniat că se vor face lucrări de deschidere la diferite mine de fier şi lucrări de exploatare în diferite regiuni pentru descoperire de noi zăcăminte şi că se vor lua măsuri pentru folosirea minereurilor de fer de calitate inferioară, d. Gh. Gheorghiu Dej a trecut la metalurgia prelucrătoare precizând că în anul 1949, producţia metalurgiei prelucrătoare va întrece cu 35 la sută cea din 1948.

In ce priveşte industria petroliferă se va continua creşterea producţiei în ţiţei începută în anul 1948 extrăgându-se cu 13,7 la sută mai mult ţiţei decât în 1948.

In continuare dl. ministru Gh. Gheorghiu-Dej a enumerat lucrările ce se vor executa în 1949 pentru desvoltarea exploatărilor de gaz metan, de energie electrică, pentru refacerea generală a instalaţiilor în industria chimică a cărei valoare totală în ce priveşte producţia va depăşi cu 51 la sută pe aceea din 1948, pentru industria lemnului unde producţia va depăşi cu 38 la sută pe aceea din 1948, în industria materialelelor de construcţie şi producţia în industria bunurilor de consum. In această privinţă dl. ministru Gh. Gheorghiu-Dej a spus următoarele:

Producţia în industria bunurilor de consum destinată să satisfacă nevoile masselor muncitoare, va spori în mod simţitor datorită asigurării şi lărgirii bazei de materii prime prevăzute în planul general pe 1949 şi la lucrările de investiţie ce se vor executa în acest sector.

Ţesăturile de bumbac vor depăşi cu 17 la sută producţia anului 1948, ţesăturile de lână vor produce cu 71 la sută mai mult decât în 1948, iar la ţesături de mătase vegetală producţia va depăşi cu 47 la sută pe cea a anului 1948. Se vor produce tricotaje a căror cantitate depăşeşte cu 183 la sută pe cea produsă în 1948. Producţia filaturilor de in şi cânepă va marca o creştere importantă.

In industria alimentară se vor lua măsurile necesare pentru dezvoltarea tuturor ramurilor ei şi se va realiza o depăşire apreciabilă faţă de producţia anului 1948, la principalele produse alimentare.

Imbunătăţirea calităţii produselor

In general a spus dl. Ministru Gh. Gheorghiu-Dej, întregei industrii i s'au fixat următoarele sarcini generale: îmbunătăţirea calităţii produselor, creşterea productivităţii muncii şi scăderea preţului de cost.

(Transmisiunea telegrafică continuă)

Şedinţa Comitetului Central al Partidului Muncitoresc Român

BUCUREŞTI 28. — In zilele de 22, 23 şi 24 Decembrie a avut loc şedinţa plenară a Comitetului Central al Partidului Muncitoresc Român, care a ascultat:

1. Raportul Tov. Gh. Gheorghiu-Dej asupra planului general economic pentru anul 1949.
2. Raportul Tov. Vasile Luca asupra legiferărilor fiscale şi a proectului de buget.
3. Raportul Tov. G. Stoica asupra sindicatelor muncitoreşti şi a contractelor colective, raportul Tov. Chivu Stoica asupra salariilor şi raportul Tov. Lotar Rădăceanu asupra ocrotirii şi asistenţei sociale.
4. Raportul tov. Teohari Georgescu asupra muncii în rândul tineretului.
5. Raportul tov. Ana Pauker asupra problemei stimulării activităţii ştiinţifice, literare şi artistice.

Plenara Comitetului Central a adoptat două rezoluţii cu privire la munca sindicală şi la munca în rândurile tineretului şi hotărîri privind stimularea activităţii ştiinţifice literare şi artistice.

Proectele de legi aprobate de Consiliul de Miniştri

BUCUREŞTI 28. — Eri 27 Decembrie 1948 la orele 9, Consiliul de Miniştri s'a întrunit sub preşedinţia D-lui Dr. Petru Groza.

Consiliul a examinat şi aprobat următoarele proecte de legi:

1. Legea pentru planul general economic al R. P. R. pentru 1949.
2. Legea pentru ratificarea tratatului de prietenie, colaborare şi asistenţă mutuală cu Cehoslovacia,
3. Legea pentru întocmirea, executarea şi încheerea bugetului general al R. P. R.
4. Legea pentru stabilirea şi aplicarea bugetului general al R.P.R. pe anul 1949.
5. Legea pentru impozitul asupra operaţiunilor de executări de lucrări, prestaţii de serviciu şi transporturi.
6. Legea privind taxele şi impozitele de timbru.
7. Legea pentru unele măsuri financiare şi pentru desfiinţarea unor impozite şi taxe.
8. Legea privind impozitul pe spectacole.
9. Legea pentru stabilirea taxelor ce se vor percepe de comune.
10. Legea pentru sancţionarea evaziunilor fiscale,
11. Legea pentru impozitul pe veniturile populaţiei.
12. Legea pentru impozitul pe cifra de afaceri,
13. Legea vămilor.

Consiliul a luat sfârşit la orele 11,45.

Realizări la Iaşi şi în Moldova

BUCUREŞTI 28.—Prin planificarea economică pe anul 1949, se prevăd o serie de lucrări şi investiţii la Iaşi şi în Moldova.

Astfel, se va înfiinţa la Iaşi o nouă şi mare filatură, care va trebui să intre în funcţiune până în anul 1950.

Asemenea se vor termina lucrările de utilare a fabricei de tutun.

In fine, se va complecta unele laboratoare, se vor îmbunătăţi căminele şi cantinele studenţeşti etc.

Se vor face investiţii industriale la Bacău, Galaţi etc.

Se vor face foraje pentru petrol şi cărbune la Bacău, şi pentru gaze naturale în jud. Botoşani.

BIBLIOTECA UNIVERSITĂȚII IAȘI

Trăiască Republica Populară Română!

ANUL 40 Nr. 694

ABONAMENTE

Lei 360 . . . . . 3 luni
» 5.000 Intreprinderi, autorități pe un an

Atelierele tipografice IAȘI, Str. ȘTEFAN CEL MARE 50-52

4 Pagini 4 Lei

OPINIA

ZIAR POPULAR COTIDIAN

Joi 30 Decembrie 1948

Redacția IAȘI, STR. ȘTEFAN cel MARE Nr. 51
Administrația IAȘI, STR. CUZA VODA Nr. 50

TELEFOANE:
Redacția . . (Nr. 1209 (» 1210
Administrația . . » 2042
Serv. de noapte . . » 2088

Director C. R. GHIULEA

30 Decembrie 1948

S'a împlinit un an decând un suflu de viață nouă a cuprins și a mobilizat energiile creatoare ale întregului popor muncitor din țara noastră: un an de existență al Republicii Populare Române, primul an.

Rezultat al luptei oamenilor muncii împotriva reacțiunii burghezo-moșierești din interior și a celei imperialiste din afară, doborîrea monarhiei a însemnat sfărâmarea celei mai importante cătușe care unea, asemenea unui monstru cu două capete, ambele aceste forme ale rezistenței de clasă.

Rolul conducător în lupta dusă de poporul muncitor pentru câștigarea măreței victorii l-a avut clasa muncitoare, organizată și dinamizată de către detașamentul ei de avantgardă, Partidul Comunist Român, după cum și în timpul acestui prim an al Republicii Populare în care poporul muncitor a trecut la construirea temeliilor socialismului, cel mai înalt far care a indicat calea de urmat a fost aceeași forță, același detașament de elită a clasei muncitoare, Partidul Muncitoresc Român.

In lupta contra exploatării, Partidul a dovedit din plin întreaga sa putere, siguranța obiectivelor și a mijloacelor, justețea atitudinii și a orientării sale. Aceasta se explică prin faptul că Partidul Muncitoresc Român, forța călăuzitoare a întregului popor muncitor, este călăuzit de știința marxist-leninistă despre lume și societate, și că el se folosește de adâncita experiență a gloriosului Partid Comunist (b) al Uniunii Sovietice.

Deaceea, toate organizațiile de masă, toate forțele progresiste din țară, recunosc în P.M.R. detașamentul cel mai înalt care conduce lupta de construire a socialismului.

Numai datorită P.M.R., care a inițiat și educat muncitorimea în spiritul vigilenței de clasă s'a putut realiza cea mai mare și mai importantă cucerire din cursul acestui prim an al Republicii: naționalizarea principalelor întreprinderi industriale, miniere, de transporturi, bancare și de asigurări, care a fost înfăptuită la 11 Iunie 1948, Plenara a II-a a C. C. al P.M.R. din Iunie, a aprobat măsurile pregătitoare, arătând în rezoluția dată cu acel prilej că „*trecerea principalelor mijloace de producție în mâinile statului popular și transformarea lor, în felul acesta, în bun comun al întregului popor muncitor, lichidează grava nepotrivire în situația internă a țării noastre, nepotrivirei ce decurgea din faptul că în timp ce puterea politică se afla în mâinile celor ce muncesc în frunte cu proletariatul, pozițiile economice dominante mai erau deținute de clasele exploatatoare*". Și mai departe, rezoluția constata: „*Acest act revoluționar înfăptuit de clasa muncitoare, susținută de aliații ei, măreț rezultat al luptei dusă de zeci de ani de muncitorimea din România în frunte cu avantgarda sa, creiază importante poziții socialiste în economia noastră națională, constituind un pas însemnat pe drumul construirii orânduirii socialiste în țara noastră*".

Efectele naționalizării nu au întârziat să se arate: o nouă atitudine față de muncă, concretizată în nenumăratele întreceri în producție, în entuziasmul inovatorilor și a acelora care au sfărâmat vechile norme, depășindu-le, așa cum au făcut de două ori nituitorii dela Galați, cei dela T. Severin, etc.

Imbunătățirea simțitoare a traiului clasei muncitoare este iarăși un rezultat important al naționalizării. Desigur că în acest sector, ca și în altele, mai există încă greutăți serioase. Lichidarea acestora însă, depinde de ducerea mai departe a sarcinilor ce decurg din naționalizare, ca și de lichidarea exploatării care mai există încă în comerț.

Un alt element important al victoriilor înregistrate de masa muncitoare dela orașe și dela sate în lupta dusă contra adversarilor de clasă îl constitue întărirea alianței dintre clasa muncitoare și țărănimea muncitoare, care a făcut cu putință ridicarea conștiinței de clasă și ascuțirea vigilenței țărănești.

R. NAUMESCU

(Continuare în pag. 2-a)

Programul sărbătoririi la Iași a zilei de 30 Decembrie (Ziua Republicii)

Ora 10 dimineața:
In piața Palatului Administrativ citirea Ordinului de zi dat de Ministerul Apărării Naționale către Armată.

Ora 10,30 dim.:
Primirea defilării Unităților militare dela tribuna din str. Ștefan cel Mare.

Ora 16 d. a.:
Adunare la Teatrul Național. Cuvânt despre însemnătatea zilei ținut de dl. Const. Nistor, secretarul Județenei P. M. R.- Iași Festival artistic.

Ora 16,30 d. a.:
Conferințe și festivaluri la Ateneele Populare Ilie Pintilie, Tatarași și Copou.

In județ la ora 14 d. a. la toate Căminele Culturale vor avea loc festivaluri artistice precedate de conferințe.

Intr'un institut de muzică din Moscova

Ajutorul masiv acordat de Uniunea Sovietică, Republicii Populare Române

La 6 Noembrie 1943, când hoardele hitleriste erau zdrobite de armatele victorioase sovietice, Generalissimul Stalin a spus: „Impreună cu aliații noștri noi vom trebui să desrobim popoarele Europei de sub jugul cotropitorilor fasciști și să le dăm ajutor în vederea refacerii statelor lor naționale, desmembrate de subjugătorii fasciști.

Să acordăm popoarelor eliberate ale Europei dreptul deplin și libertate de a-și decide ele singure organizarea lor în stat — să creiem o îndelungată colaborare economică, politică și culturală între popoarele Europei, bazată pe încredere reciprocă și pe ajutorul reciproc în scopul restaurării economiei și culturii distrusă de nemți".

Așa a spus atunci Stalin, și politica și atitudinea URSS față de Republica noastră Populară a continuat pe această linie, așa cum ea fusese preconizată înainte de încheierea păcii.

Prietenia cu URSS garanția independenței RPR.

In toate realizările RPR în consolidarea democrației populare și drumul către socialism, în obținerea acestor succese prietenia noastră cu URSS a fost de cea mai mare importanță.

In epoca noastră, când imperialismul face eforturi disperate pentru a sugruma libertatea și independența popoarelor, alături de Uniunea Sovietică, RPR merge pe drumul just pentru apărarea libertății, independenței și suveranității noastre.

Ajutoare economice

Un ajutor de mare importanță a acordat Uniunea Sovietică, RPR pe plan economic.

Ajutorul acesta masiv, a permis țării noastre să-și smulgă toate lanțurile care o legau de marile țări capitaliste, căpătându-și independența economică.

De cea mai mare însemnătate au fost repetatele reduceri ale datoriilor în contul armistițiului și a tratatului de pace.

De la reducerea inițială de 1200 milioane dolari (trupele antonesciene au distrus în URSS bunuri de 1500

(Continuare în pag. 3-a)

Fermele de Stat și Stațiunile de mașini

trebue să fie exemple de organizare și administrare pentru țărănimea muncitoare

Unele considerațiuni pe plan local în legătură cu pregătirea campaniei agricole de primăvară

Un prețios pivot al desvoltării agriculturii noastre sunt Fermele de Stat.

In ultimul timp s'au obținut progrese însemnate la cele mai multe dintre unitățile A. F. S. din regiunea noastră. Progresele acestea corespund în bună măsură sarcinilor trasate de Partidul Muncitoresc Român și de guvern pentru desvoltarea agriculturii spre un nivel de muncă mai ridicat.

Obiectivele principale spre care au fost concretizate cele mai multe dintre eforturile Fermelor de Stat pentru îndeplinirea sarcinilor, au țintit problemele de bază ale producției precum și ridicarea nivelului politic și de trai al muncitorilor dela ferme și al țărănimii muncitoare.

Productivitatea și rentabilitatea

Un însemnat pas înainte au făcut multe dintre Fermele de Stat în ceeace privește sporireaproductivității muncii și a rentabilității. In județul Iași patru ferme au înființat în acest an crescătorii de vaci și tauri Siementhal, posedând fiecare câte 20 vaci și un taur.

Trei ferme au început organizarea de crescătorii de porci de rasă York. Ferma Popricani crește peste 120 asemenea exemplare de prăsilă. La Ferma de Stat din Hălceni au fost puse bazele unei crescătorii de oi, cu un efectiv de peste 600 oi și șapte berbeci Karakul.

La alte trei ferme din județ se amenajează instalații pentru crescătorii de găini, rațe și porci.

Pe tărâmul producției de cereale, deși au fost greutăți și lipsuri inerente începutului, Fermele de Stat au reușit prin munca cu mijloace mecanice să obțină recolte mai bune decât pe ogoarele țărănești.

Importante realizări s'au înregistrat în domeniul îmbunătățirii condițiunilor de muncă și de viață a salariaților agricoli, precum și în ridicarea nivelului politic și cultural a acestor salariați.

Așa, au fost amenajate în unele părți, iar în altele au început construirea de locuințe pentru muncitori. Peste 400 paturi și 450 tacâmuri s'ar distribuit diverselor Ferme din județ pentru a fi puse la dispoziția muncitorilor.

Se semnalează însă în munca unităților A. F. S. unele lipsuri, unele lucruri trebuesc îndreptate, altele trebuesc perfecționate.

La Ferma Unceşti (Roman) din Regionala Iași nu s'a obținut decât jumătate din cantitatea de grâu la hectar din ceeace normal s'ar putea realiza.

La unele Ferme nu s'a dat suficientă atenție problemei rentabilității muncii. Aceasta reese din diferența accentuată a prețului de cost dela o fermă la alta. In timp ce la Ferma Unceşti prețul de cost pentru kilogramul de grâu e 6 lei, la Ferma Tg. Fru-

M. A.

(Continuare în pag. 2-a)

Armata R. P. R., armata poporului muncitor

In tot cursul primului an al Republicii Populare Române, în timp ce inițiia marile reforme structurale, Partidul Muncitoresc Român, s'a preocupat în mod intens și de armată.

Și această preocupare nu este deloc întâmplătoare. In perioada de tranziție dela capitalism la socialism, în perioada când clasa muncitoare în frunte cu Partidul ei de avantgardă cucerește poziție după poziție, înlăturând burghezia exploatatoare, armata organizată pe baze putrede, armata care „purta pecetea creatorilor ei, a claselor exploatatoare", după cum foarte just a caracterizat-o d. ministru Emil Bodnăraș, trebuia complectamente transformată.

Menținuți de stăpânirea burghezo-moșierească într'un total obscurantism, împiedicați de a avea legătură cu frământările masselor largi populare, ostașii în majoritate fii de muncitori și țărani muncitori, nu constituiau în trecut, decât o forță oarbă în mâinile claselor dominante, o forță care le apăra interesele de clasă, împotriva poporului subjugat și exploatat.

Cât despre căzărmile armatei din trecut, nici n'ar trebui de vorbit, căci nu există fiu al clasei muncitoare care să nu-și amintească cu groază de ele. Inchisori și locuri de tortură, erau socotite căzărmile, de ostașii care erau maltratați la fiecare mișcare de ofițerii corupți și fii de moșieri.

In ceeace privește condițiunile de echipament și

LEONTE SILVESTRU

(Continuare în pag. 3-a)

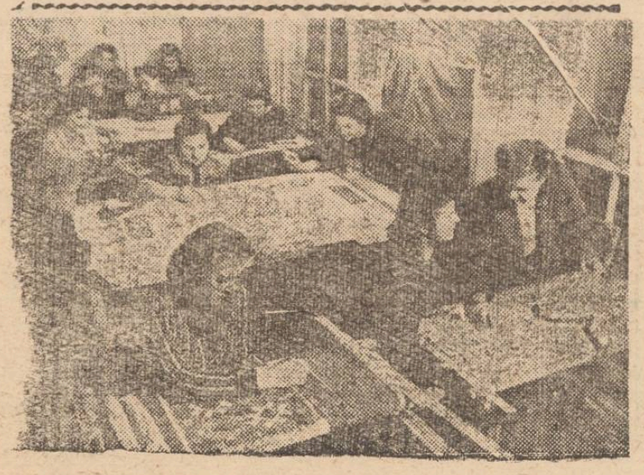

Reportaj extern

Viața de mizerie în orașele din Anglia

Criza acută de locuințe. Traiul primitiv al populației muncitoare

Ziarele londoneze au relatat recent un fapt care iesă din comun. Un tânăr a străbătut centrul metropolei, purtând o pancardă cu inscripția următoare:

„Cer urgent o funie ca să mă spânzur, sau o locuință pentru mine, pentru nevastă și pentru copilul care trebue să se nască în curând".

Relatând acest caz, ziarele au trebuit să recunoască faptul că numeroase perechi de tineri căsătoriți se găsesc în situația cetățeanului de mai sus: nu se găsesc locuințe; n'au posibilitatea să-și întemeeze un cămin.

In fiecare oraș englezesc, zeci de mii de familii muncitorești așteaptă, de ani de zile, o locuință. Până atunci, unii locuesc la rude sau prieteni, alții în bărăci sau în hambare primitive.

In fine mulți nenorociți se adăpostesc în ruinele caselor distruse de bombardament în timpul războiului.

•

Criza de locuințe e cu deosebire ascuțită în marile centre industriale englezești, în frunte cu capitala țării. In foburgurile Londrei sunt înscrise pentru procurare de locuințe, 160.000 familii; iar în regiunea centrală a orașului alte 180.000 familii. Mulți oameni sunt instalați provizor în săli comune, în școli și chiar în spitale.

La Birmingham sunt înscrise pentru locuințe 67.000 familii, la Croydon 56.000, la Liverpool 34.000, la Sheffield 28.000, la Manchester 27.000, la Bristol 20.000 etc. etc.

In cea mai mare parte e vorba de oameni a căror locuințe au fost nimicite de bombardările aeriene în vremea războiului. Ei s'au adăpostit la grabă, în condiții groaznice; și așa au rămas până astăzi.

Recent a avut loc la Croydon o mare manifestație po-

(Continuare în pag. 2-a)

Bilanț literar

Primul an de existență a Republicii Populare Române a marcat un serios avânt în domeniul creației literare.

Debarasați de prejudecățile care-i ținea la remorca marei burghezii, îndrumați ideologiceste de Partid și folosind din plin experiența creației, criticii și esteticei literare sovietice, scriitorii noștri progresiști cu bogate state de serviciu în slujba literaturii române, au dat opere valoroase în care se oglindește lupta poporului român pentru construirea socialismului, în care se reînvie momentele revoluționare din trecutul nostru.

Drama „N. Bălcescu" a lui Camil Petrescu, romanul „Lisaveta" a lui M. Sadoveanu, romanul „Desculț" al lui Zaharia Stancu, piesa „Haiducu" a lui Victor Eftimiu, nuvela „Meeting" a lui Mihail Sorbul, „Rapsodia țiganilor" a lui Mircea Ștefănescu demonstrează cât de adâncă este transformarea consumată în literatura română.

Creația unor poeți ca A. Toma, care, prin pana lor au slujit toată viața lupta clasei muncitoare a luat un avânt nou, iar tradiția unor scriitori militanți ca Al. Sahia a fost cultivată.

În acest an s'au remarcat o serie întreagă de tineri poeți și prozatori ca Gh. Cristea, Victor Tulbure, Victor Nimolaru, Petru Vintilă, V. Em. Galan, Petru Dumitriu, S. Fărcășanu. Au făcut remarcabile progrese pe drumul unei literaturi noui, scriitori ca Eusebiu Camil ar care are sub tipar volumul „Negura", poetul Radu Boureanu care a scos placheta de versuri „Sângele popoarelor", etc.

Critica literară se face astăzi sub semnul unei înalte principialități, studii ca acelea ale d-lui I. Vitner despre opera critică a lui George Călinescu, a d-lui Sorin Toma despre poezia lui Tudor Arghezi, constituind o dovadă elocventă că îndrumarea literară a devenit în R.P.R. o operație care implică seriozitate științifică.

Comentând aceste date, ziarul „Scânteia" arată că putem vorbi de începutul unei revoluții culturale, care este un rezultat și o încoronare a schimbărilor consumate în infrastructura societății românești.

Datoria noastră, a tuturora, este de a încuraja cu toate forțele valorificarea talentelor literare din sânul poporului muncitor, ceeace va duce la desvoltarea uriașă a literaturii progresiste române, literatură care trebue să meargă pe drumul realismului socialist.

In ultima vreme și în orașul nostru s'au făcut serioase progrese în această direcție. Ședințele cenaclului literar recent constituit se desfășoară la un nivel ideologic mai ridicat ca în anii trecuți iar printre participanți sunt numeroși muncitori sindicaliști, recrutați în mare parte din tineret.

Sunt speranțe justificate că vom putea face la anul ce vine serioși pași înainte pentru desvoltarea creației și criticei literare în orașul nostru.

I. L.

In primul an al Republicii Populare Române,

FILIALA A.R.L.U.S. IAȘI

a făcut o importantă cotitură

Date și cifre edificatoare

In primul an de existență a Republicii Populare Române, o importantă cotitură s'a produs în activitatea Filialei A.R.L.U.S Iași.

Dintr'o asociație cu o activitate de suprafață și numai cu caracter cultural, Filiala A.R.L.U.S Iași, urmând îndrumările Consiliului Național și având sprijinul continuu și neprecupețit al Organizației Județene P.M.R. a devenit o largă organizație de masă menită să cultive dragostea pentru popoarele Uniunii Sovietice, pentru cultura sovietică, în rândul maselor populare, să educe oamenii muncii ai Statului nostru în spiritul unei morale superioare, să-i pregătească ideologiceste pentru societatea din care să dispară orice urmă a exploatării omului de către om.

A.R.L.U.S-ul a devenit astfel o organizație cu o activitate multi laterală, în care fenomenul sovietic este studiat sub toate aspectele lui : politic, social, cultural, științific și artistic.

Dovada intensificării activității arlusiste, de popularizare a realizărilor din toate domeniile ale oamenilor sovietici, de folosire a experienței sovietice și de transformare a cetățenilor progresiști ai Republicii noastre Populare o constitue însăși creșterea organizatorică a asociației.

Dacă în Ianuarie 1948, imediat după proclamarea Republicei, Filiala Iași nu număra decât 3547 membrii, majoritatea dintre ei fiind intelectuali și funcționari, astăzi asociația numără 16.158 membrii, dintre care 2990 muncitori și industriali, 2378 funcționari, 1696 intelectuali, 3208 elevi, 2481 ofițeri, 800 studenți, iar la țară 1860 plugari muncitori, 88 salariați agricoli, 603 funcționari, 85 intelectuali.

Creșterea organizatorică

se reflectă și în crearea a 5 subfiliale cu o activitate intensă și a 6 secții : întreprinderi, instituții, universitară, școli, militară și sătească. Fiecare secție este împărțită pe subsecție, iar subsecțiile pe cercuri în fiecare colectiv de muncă. Dela 32 cercuri cât număra Filiala în Ianuarie, numărul lor a crescut la 324.

Rezultatul acestei creșteri organizatorice a avut repercursiuni fericite asupra muncii culturale desfășurate de filială.

Activitatea culturală

In acest sens ar fi suficient să amintim că în cursul acestui an s'au ținut în cadrul A.R.L.U.S-ului 1787 conferințe cu subiecte din munca, viața și cultura oamenilor sovietici, dintre care 1252 au fost urmate de reușite festivaluri artistice, iar 742 au fost ținute în mediul rural. Trebue să subliniem că aceste cifre nu oglindesc întreaga activitate, deoarece multe rapoarte n'au fost prezentate filialei, așa că în întocmirea bilanțului, activitatea anumitor cercuri este omisă. Conferințele acestea au fost audiate de circa 250.000 cetățeni.

Paralel cu aceasta au crescut numărul bibliotecilor dela două la 26, numărul cărților dela 1100 la 4750, iar acel al cititorilor dela 90 la 21.374.

Mai mult încă, echipe artistice ale filialei dela întreprinderi și Teatrul Național însoțite de conferențiari au dat frumoase festivaluri în Roman, Rădăuți și alte localități.

Prin intermediul Filialei A.R.L.U.S. au fost aduse în localitate 3 ansambluri sovietice, care au dat repetate reprezentații pe scena Națională și au oferit cetățenilor noștri ocazia de a se convinge de superioritatea artei sovietice, ansambluri care au stârnit entuziasmul publicului spectator.

In cursul acestui an la Filiala A.R.L.U.S. s'au organizat 6 expoziții: Armata Roșie în timp de pace, Legăturile de prietenie între poporul român și popoarele ruse dealungul veacurilor, Agricultura sovietică, Expoziția de colțuri A.R.L.U.S., 30 de ani de putere sovietică, Documente, cărți privind legături de prietenie cu Rusia, Cartea Rusă.

Varietatea temelor acestor expoziții dovedește că Filiala A.R.L.U.S. popularizează fenomenul sovietic sub toate aspectele lui.

Dar cunoașterea aprofundată a Uniunii Sovietice nu este posibilă fără însușirea limbii ruse, de aceea s'a acordat o atenție deosebită organizării cursurilor de limbă rusă.

Dacă în Ianuarie ființa un singur curs de limba rusă cu 30 elevi, astăzi ființează 9 cercuri cu 410 cursiști. Deosebit de aceasta în toate căzărmile sunt organizate sub auspiciile A. R. L. U. S.-ului cursuri pe care le urmează ostașii.

Cercul de studii care până în Ianuarie 1948 elaborase doar 4 teze, a elaborat până acum 21, difuzarea revistei „Veac Nou" a urcat dela 100 numere la 16.825. Osebit de aceasta s'a organizat o școală de îndrumători pe care au absolvit-o 25 de elevi.

Lipsuri

Filiala A. R. L. U. S. a avut și unele lipsuri în muncă care se referă în special la insuficienta legătură cu cercuriie, la faptul că n'a cuprins în asociație toți cetățenii progresiști și mai ales la activitatea cercului de studiu.

Urmând principiile Rezoluției celui de al doilea Congres, cu sprijinul și sub îndrumarea Organizației Județene P. M. R., Filiala A. R. L. U. S. Iași poate să-și lichideze în scurt timp deficiențele.

REP.

M. BULATOV:

Gâște călătoare

In editura „Cartea Rusă" a apărut un volum de povești populare ruseșți, de cântece și ghicitori, intitulată: „Gâște călătoare". Volumul, atrăgător, ilustrat, se bucură de condiții tehnice din cele mai bune, însuși aspectul său contribuind la o lectură plăcută și de un viu interes.

Este vorba de o culegere de bucăți scurte, scrise într'un stil lapidar, proză și versuri, în care spiritul poporului a găsit formele cele mai libere și mai bogate de manifestare. Eroii principali ai povestirilor de față sunt în majoritatea cazurilor animale. Ele sunt puse să întruchipeze deprinderi, defecte și calități omenești și să suporte consecințele acestora. Specificul fiecărui animal în parte slujește de minune spiritului popular rus, el oferind un cadru natural cât mai expresiv pentru defectul omenesc pe care îl reprezintă.

Relele obiceiuri sunt obiectul unei atitudini de desaprobare din partea povestitorului. Cu multă ironie sunt privite prostia omenească, defect care-și capătă totdeauna cu prisosință răsplata, îngâmfarea, rudă apropiată a prostiei, răutatea învinsă totdeauna în lupta sa cu binele.

Este deasemeni ironizată și pedepsită încercarea unora de a obține fără trudă cât mai multe foloase.

Străine oricărei prețiozități și oricărui rafinament căutat care fac dificilă lectura copilului, poveștile volumului recenzat se disting printr'o simplitate și o naturalețe plină de farmec. Într'un cadru atrăgător și amuzant, copilul își poate însuși un fond folositor, educativ.

Traducerea d-nei Otilia Cazimir, remarcabilă în toate privințele, a contribuit în cel mai pozitiv mod la reușita acestei apariții.

FERMELE DE STAT

și stațiunile de mașini trebue să fie exemple de organizare și administrare pentru țărănimea muncitoare

(Urmare din pag. I-a)

mos trece de 7 lei.

Problema investițiilor.

S'au constatat unele deficiențe și în chestiunea investițiilor.

Dacă la Ferma Popricani surplusul a fost investit în lucruri folositoare (îngrășătoria și creșcătoria de porci și vite) Ferma Broșteni fusese lăsată de fostul administrator (recent înlăturat) fără grădină de zarzavat precum și fără porumb de hrană. Noul administrator a trebuit să depună un efort simțitor în timpul muncilor de vară pentru a procura zarzavaturile necesare cantinei.

Incă mai sunt unele unități A. F. S. cari nu țin legătura nici cu masa țărănimei muncitoare pentru a o învăța și nici cu Organizațiile de Partid respective și nici cu cele de masă.

Rolul școlilor de calificare profesională

Un aport bine venit pentru desvoltarea agriculturii noastre sunt școlile de calificare a lucrătorilor agricoli deschise de curând de Administrația Fermelor de Stat în Moldova funcționează asemenea școli la Știubeni (Dorohoi) și Laza (Vaslui); pentru legumicultori la Uncești (Roman), pentru pomicultorii la Vișani (Iași).

La aceste școli, profesori specialiști în diferite ramuri de producție, predau cursuri pentru ridicarea profesională muncitorilor agricoli dela Fermele de Stat și a plugarilor muncitori din regiunile respective.

Aportul Stațiunilor de Mașini

Alt rol de căpetenie în mecanizarea și perfecționarea agriculturii noastre îl au Centrele mecanice de mașini și tractoare.

Inspectoratul Regional S. M. T. Iași posedă două centre mecanice unul în Iași și altul—de zonă—în Botoșani.

Menirea acestor Centre este buna întreținere și repararea mașinilor agricole din raza lor.

De Centrul Iași depind stațiunile de mașini Pocul Ilooei, Vaslui, Bacău, Roman și Huși; iar de centrul de zonă Botoșani: Dorohoi, Săveni (Dorohoi) și Pașcani.

Intr'o conferință recentă s'a programat ca fiecare stațiune să fie dotată cu maximum 30 tractoare, precum și cu numărul necesar de pluguri—tractoare, semănători, grape, polidiscuri (mașini de fărâmițat bulgării de pământ).

Inzestrarea Stațiunilor cu mașinile trebuitoare va fi împlinită până către sfârșitul lunii Februarie 1949 pentru ca țărănimii muncitoare să i se pună la dispoziție din timp mașinile pentru muncile agricole de primăvară.

*

Pregătirile pentru campania agricolă de primăvară se cer intensificate. Atât Fermele de Stat, cât și Stațiunile de mașini și tractoare trebue să fie exemple de organizare și administrare pentru țărănimea muncitoare. Fiecare dintre aceste unități are sarcina să arate tuturor de pe ogoare că, prin muncă bine organizată, prin muncă planificată se pot obține rezultate remarcabile în agricultură

30 Decembrie 1948

(Urmare din pag. I-a)

mii muncitoare în lupta pentru îngrădirea chiaburimii. Ajutorul pe care muncitorimea orașelor îl dă se face din ce în ce mai simțit la țară. Munca îndrumătorilor muncitori, sprijinirea campaniilor agricole, repararea și procurarea de unelte noui, chiar realizarea celor 1000 de tractoare de către muncitorii dela uzinele I.A.R. constitue fapte ce fac ca rezultatele să nu întârzie.

Odată cu ascuțirea luptei de clasă dela țară rolul sindicatelor salariaților agricoli este tot mai mare. Sindicatele salariaților agricoli constitue elementul cel mai revoluționar dela sate.

Transformarea bazei economice a țării, transformare care a fost realizată în parte în acest prim an al Republicii, în urma mărețului eveniment dela 30 Decembrie 1947, a determinat și o schimbare serioasă a suprastructurii: începând cu reforma justiției a cărei aplicare este în curs prin înființarea școlilor juridice de un an ce vor pregăti magistrații recrutați din sânu masei poporului, continuând cu reforma învățământului care va permite formarea cadrelor de tehnicieni și specialiști necesari desvoltării noastre industriale, și, în sfârșit, cu cele mai recente reforme care încoronează realizările populare din acest prim an de muncă în cadrul R.P.R.: reforma administrativă, reforma finanțelor și planificarea, toate acestea tind să ofere statului nostru noui condiții de desvoltare, pe calea deplinei înfăptuiri a unei vieți demne și libere pentru oamenii muncii, fără nici un fel de deosebire.

In acest sens, un document prețios îl constitue Rezoluția Biroului Politic al C. C. al P.M.R. cu privire la chestiunea națională. Rezoluția demonstrează justețea politicii dusă de clasa muncitoare în frunte cu P.M.R. în acest domeniu, și sarcinile noastre de viitor în vederea lichidării ultimelor rămășițe ale șovinismului, naționalismului, și a tuturor manevrelor diversioniste întreținute de capitalism.

Mărețele realizări și reforme de care am pomenit până aici nu ar fi fost însă posibile, fără hotărâtorul și permanentul ajutor pe care l-am primit, și anul acesta, din partea U.R.S.S. Reducerea la jumătate a datoriilor de război, încheerea acordurilor comerciale grație cărora industria noastră grea și mijlocie a activat din plin, Sovromurile, toate acestea se datoresc atitudinii prietenești a marei noastre vecine.

Ajutorul primit în toate ocaziile de R.P.R. din partea Țării Socialismului are la bază principiul colaborării pe picior de egalitate între țările mari și mici, cu respectul reciproc al independenței.

Acest principiu este respectat de Uniunea Sovietică în relațiile sale externe cu toate statele. Cu cea mai mare înverșunare delegații sovietici țin piept și răspund atacurilor venite din partea imperialiștilor în cadrul conferințelor internaționale, luând apărarea țărilor mici. Grație sprijinului economic și politic pe care Republica noastră Populară l-a primit și îl primește din partea Uniunii Sovietice, țara noastră a devenit astăzi un factor activ al lagărului democratic și antiimperialist, respingând orice cursă întinsă de imperialiști, și menită să ne doboare.

Planul economic de un an care intră în vigoare la 1 Ianuarie 1949 va însemna desvoltarea socialistă a economiei noastre, tinzând la desființarea completă a exploatării și la îmbunătățirea neîncetată a vieții și a culturii celor ce muncesc.

Sarcina tuturor oamenilor muncii devotați interesului colectiv este deaceea de a-și însuși planul economic, în măsura în care acesta privește și activitatea sa. Planul trebue să devină cauza proprie a fiecăruia dintre noi, a fiecărui muncitor, tehnician, agricultor, intelectual.

Numai așa vom reuși să răspundem sarcinilor ce ne stau în față în viitor, pentru transformarea socialistă a agriculturii noastre, pentru lichidarea definitivă a exploatării omului de către om și înaintarea rapidă pe calea vieții socialiste.

Dragostea oamenilor muncii pentru patria lor, atașamentul pentru marea Uniune Sovietică, respingerea oricăror încercări imperialiste de zădărnicie a luptei noastre, ascuțirea vigilenței de clasă, și munca avântată pentru mărirea cantității produselor și îmbunătățirea calității lor, toate acestea vor garanta împlinirile măreți ale viitorului.

TRĂIASCĂ ELIBERATOAREA ȘI SPRIJINITOAREA NOASTRĂ MAREA ȚARĂ A SOCIALISMULUI - URSS - SI GLORIOASA ARMATĂ SOVIETICĂ !

Viața de mizerie în orașele din Anglia

(Urmare din pag. I-a)

Pulară, în frunte cu femei și copii, spre a se protesta contra crizei de locuințe.

*

Numeroși londonezi au inventat sistemul „locuințelor pe apă". E vorba de mici corăbii ancorate la țărmul fluviului Tamisa. Acolo, în condiții foarte nepotrivite, oameni nevoiași își trăesc viața. O astfel de colonie plutitoare se află la Chiswick lângă Londra, și alta la cheiul Cheslea Reach chiar în oraș.

Dar încep a nu se mai găsi locuri libere nici pentru astfel de „case". In plus, taxa pentru ancorarea bărcii pe Tamisa e destul de mare și apasă greu asupra pungii lucrătorilor.

*

Mai mult de 4 milioane din casele muncitorești din orașele britanice, sunt niște simple magherniță. Cele mai îngrozitoare magherniță se află în Scoția și în special în orașul Glasgow.

In marele oraș Glasgow există un cartier numit Gorbals care—fără exagerare—este iadul pe pământ! Zeci de mii de lucrători locuesc aici în bărăci infecte, putrede, obscure. Dorm câte 4 și 5 persoane într'un pat, sau pe un mindir deadreptul pe podea; un singur robinet de apă servește la 40 de persoane, și un singur closet primitiv la 30 persoane.

Casele din Gorbals nu s'au mai reparat de zeci de ani. Ele sunt grav deteriorate și amenințate să se surpe peste locatari.

Dar situații asemănătoare se găsesc și în alte orașe englezești, inclusiv Londra.

*

Pe lângă această calamitate a locuințelor și a halului lor de insalubritate, mai trebue avută în vedere și scumpetea chiriilor.

Indicele oficial al prețurilor pretinde că o familie de lucrători nu cheltuește decât a zecea parte din salar pentru plata chiriei. In realitate, chiria întrece a cincea parte din venit. Iar proprietarii lacomi se folosesc de criza de locuințe și sporesc mereu chiriile. Chiar și primăriile orașelor au mărit chiriile până la 50 procente, pentru imobilele proprietatea municipală.

Populația protestează, face adunări și demonstrații pe străzi; însă în zadar!

Din pricina prețului excesiv de închiriere a caselor municipale nou construite, muncitorii refuză să le închirieze, ne-având putința să plătească cât li se cere.

Și în tot acest timp, burghezia capitalistă se lăfăește nestingherită, în case luxoase și vaste!

*

In această chestiune a locuințelor, muncitorimea britanică suportă consecințele demagogiei laburiste.

In timpul alegerilor generale, fruntașii laburiști au declarat că în Anglia trebue construite 4 milioane de case noui. Ei și-au luat angajamentul să le construiască și au prezentat un plan întreg în această chestiune.

Insă laburiștii nu s'au ținut de promisiunea făcută. Au construit foarte puțin, iar fondurile prevăzute pentru construcții capătă alte destinații.

Bugetul Angliei conține suma enormă de 700 milioane lire sterling pentru înarmări și întreținerea armatei. Scopurile imperialiste înghit bani mulți, astfel că nu mai rămân fonduri pentru îmbunătățirea locuințelor și a traiului clasei muncitoare.

Ajutorul masiv acordat de Uniunea Sovietică
Republicii Populare Române

(Urmare din pag. I-u)

milioane dolari în timp ce guvernul sovietic ne-a fixat datoria numai la 300 milioane dolari) *până la reducerea de 50 la sută* a restului de plată (reducere ce înseamnă 73,2 milioane dolari adică aproape 25 la sută din suma inițială), nenumărate au fost reducerile, amânările și eșalonările de plăți acordate, ca de exemplu eșalonarea datoriilor pe 8 ani în loc de 6 cum fusese prevăzut în Convenția de armistițiu.

Datorită acestor ajutoare, economia RPR nu a avut de suferit din cauza datoriilor, ci dimpotrivă ea s'a desvoltat deosebit datorită tratatelor economice încheiate cu URSS care ne-a exportat mari cantități de materii prime și semi-fabricate (mai ales pentru industria metalurgică, textilă și forestieră), mașini pentru industria metalurgică, extractivă și pentru transporturi.

Zilnic trec prin gara Socola-Iași, vagoane încărcate din URSS pline de mărfuri ce grăbesc înflorirea industriei noastre.

Și fără masivile importuri sovietice, refacerea economiei noastre post-belice ar fi fost imposibilă.

In tratatele încheiate cu țara noastră, URSS nu a urmărit nici un fel de scop material ci dimpotrivă a dat un frățesc ajutor tinerei RPR.

Deosebit de importante ca factor al colaborării româno-sovietice sunt Sovromurile. Potrivit convenției de armistițiu, bunurile germane din România au devenit proprietatea Statului Sovietic. In loc de a le folosi în exclusivitate, URSS a chemat întreprinderile românești să participe în condiții de egalitate în aceste societăți ca: Sovromlemn, Sovromtransport, Sovrompetrol, la care Statul sovietic a adus materiale, patente, motoare în valoare de miliarde și specialiști.

De pe urma acestor Sovromuri, spre deosebire de participările cu statele capitaliste din trecut, are câștig poporul muncitor.

Și datorită Sovromurilor, de ex. producția petroliferă și forestieră, sau transporturile care se aflau într'o stare deplorabilă, au înflorit în RPR.

Sprijinul economic al URSS pentru țara noastră, colaborarea economică dintre cele două țări, fac ca tânăra Republică după un an de existență să pășească din ce în ce mai hotărât pe drumul socialismului!

Sprijinul politic pe plan internațional

In toate împrejurările URSS prin reprezentanții săi la întâlnirile internaționale a susținut și sprijinit RPR.

De la zădărnicirea aplicării României clauzei națiunii celei mai favorizate în avantajul tuturor națiunilor unite, la apărarea integrității teritoriului românesc, URSS ne-a susținut consecvent.

Recent, la conferința Dunării, Uniunea Sovietică luând apărarea țărilor dunărene, odată cu triumful punctului de vedere sovietic a triumfat și RPR astăzi stăpână pe porțiunea de Dunăre ce trece prin țara noastră.

Alături de URSS pentru pace!

Astăzi RPR este un factor activ în lagărul democratic și anti - imperialist participând la lupta URSS împotriva forțelor imperialiste cotropitoare.

Existența URSS ne asigură independența și suveranitatea țării noastre.

Forța mereu mai puternică, singură capabilă să oprească poftele hrăpărețe ale imperialismului, URSS ne-a asigurat și desvoltarea democrației noastre populare, a țării noastre eliberată de armatele sovietice.

De un mare ajutor a fost și este pentru RPR marea experiență a gloriosului Partid Comunist (b) al lui Lenin și Stalin.

Conducându-se după principiile internaționalismului proletar, Uniunea Sovietică nu urmărește scopuri expansioniste sau cotropitoare în țara noastră, ci ea caută să asigure independența și libertatea tuturor popoarelor.

După învățătura lui Marx „nu poate fi liber acel popor care asupreste alte popoare", URSS întinde o mână de prietenie și RPR.

*

La un an de succes al Republicii Populare Române, când oamenii muncii, pun temeliile socialismului în uzine sau pe șantiere, când producția crește și cu ea nivelul de trai al muncitorilor, la această aniversare, ajutorul larg, neprecupețit acordat de Patria Socialismului tinerii noastre Republici se înscrie în cartea de aur a istoriei.

Pe drumul unor succese și mai mari, sprijinul Uniunii Sovietice, frățească ei dragoste este o chezășie de viitor, întărind realizările de până acum și deschizând orizonturi largi spre socialism, pentru întărirea și înflorirea R. P. R.!

RED.

Armata R. P. R., armata poporului muncitor

(Urmare din pag, I-a)

hrană din trecut, nici că se puteau mai mizerabile.

Furturile și veroasele afaceri ale unor ofițeri îmbăcsiți de concepția burgheză în care fuseseră educați, înfometau și desbrăcau ostașii, care erau socotiți buni doar,—în timp de pace—ca mână de lucru ieftină pentru moșieri și la apărarea intereselor de clasă a burgheziei, iar în timp de război, carne de tun.

„Soldatul, — a spus dl. ministru Bodnăraș—ajunsese să fie o slugă în uniformă, bună pentru fel de fel de corvezi".

Astăzi nu există soldat în armata R. P. R. care să nu știe că toate îmbunătățirile aduse, hrana îndestulată și echipament suficent, se datoresc grijei ce o are pentru fiii poporului muncitor, Partidul Muncitoresc Român.

Transformarea armatei R. P. R. a început cu procesul de democratizare, proces de o imperioasă necesitate în transformarea oștirii, într'un organism sănătos de apărare a cuceririlor și libertăților obținute prin luptă și jertfe de poporul muncitor.

In această privință un rol de seamă îl are aparatul politic, aparat care include cele mai capabile și devotate elemente, ale clasei muncitoare.

Datând o asiduă muncă, aparatul politic s'a străduit să înlăture vechile mentalități reacționare imprimate de o seamă de ofițeri și combate cu vigoare toate curentele naționaliste și șovine cultivate în armată de elemente burghezo-moșierești cu scopul perfid de a îndepărta massa oștirii dela aspirațiunile firești ale poporului muncitor.

Aparatul politic a transformat cazarma într'o școală unde ostașului i se sădesc în inimă sănătoasele concepții bazate pe conștiința cetățenească a omului căruia regimul actual i-a asigurat drepturi politice egale cu toți cei ce muncesc pentru construirea unei vieți mai bune, fără exploatare.

Aparatul politic duce o serioasă activitate în privința ridicării nivelului politic și cultural al oștirii și a educării soldatului în spiritul disciplinii conștiente.

Sunt cunoscute scrisorile trimise acasă de ostași din contigentul 1948, ostași care la intrarea în armată nu știau carte.

Ostașul de astăzi, nu mai este cel de ieri, umilit și injosit la toate ocaziile atât de ofițeri, cât și de „cuconițele" acestora, fiice de moșieri și fabricanți. Ostașul de astăzi calcă mândru și apăsat pentru că acum este un om liber, un om care se bucură de dragostea și încrederea întregului popor muncitor.

Partidul Muncitoresc Român s'a angajat să lupte pentru înzestrarea armatei, asigurând ostașilor echipament și hrană adecvată.

Privitor la armată, d. Gh. Gheorghiu-Dej a spus:

— „Nu e sacrificiu prea mare pentru noi când e vorba de armată și nevoile ei. Dorim s'o vedem bine îmbrăcată, bine hrănită, bine dotată, perfect instruită".

Deaceea condițiile materiale ale armatei R. P. R. au fost mereu îmbunătățite, în ceeace privește echipamentul și hrana ostașilor.

In locul rațiilor absolut insuficente, s'a asigurat soldatului o hrană consistentă zilnică, totalizând 3500 calorii. Au fost inițiate școli speciale pentru ca bucătarii unităților să poată da ostașului o mâncare cât mai gustoasă.

Pentru prima oară în istoria armatei noastre, fiecărui țăranului muncitor, primește săpun de toaletă și de bărbierit, primește țigări, bomboane, face sport, vizionează spectacole, scrie la gazetă, etc.

In locul zdrențelor și a bocancilor rupți, care adeseaori erau „buni" pentru același picior, ostașii armatei R. P. R. au căpătat mândre uniforme și cizme noui.

Deasemeni subofițerilor și ofițerilor din armata R. P. R. li s'au asigurat condiții omenești de trai.

Urmând exemplul glorioasei Armate Sovietice, în armata R. P. R. sunt promovate cu încredere până la grade superioare, elementele care dovedesc aptitudini militare și sunt devotate sincer poporului muncitor.

— „Cu toată îndrăzneala și de urgență vom ridica elemente capabile din popor, până la treptele cele mai înalte" — a spus d. ministru Emil Bodnăraș.

In cursul primului an al R.P.R. au fost ridicate numeroase elemente bune, elemente provenite din rândurile poporului muncitor, elemente care aduc cu sine odată cu devotamentul față de popor, conștiința clasei muncitoare și dorința de a lupta împotriva uneltirilor dinăuntrul sau dinafara țării.

Legată de poporul muncitor, cointeresată în victoria cauzei lui, armata R. P.R., constitue un puternic scut de apărare împotriva imperialiștilor atățători la războaie, chezășie a alianțelor și prieteniei popoarelor iubitoare de pace din lagărul democratic în fruntea căreia stă U.R.S.S.

Informațiuni

O cantitate de zahăr pentru apicultori

Subfiliala Iași a societății de apicultură invită pe membrii societății să se prezinte pentru a-și ridica cota de zahăr necesară pentru stupii slabi.

Deasemeni subfiliala anunță că se vor întocmi tablouri de membri cu cotizația la zi, cu numărul stupilor sistematici și primitivi pe care îi posedă pentru a se obține dela Ministerul Agriculturii o nouă cotă de zahăr.

*

Pentru a se face un studiu al calității mierei, toți apicultorii trebue să se depună la subfilială o probă de miere (în borcane de 100 gr). care vor fi trimise laboratorului de analize a secției apicole din Institutul de cercetări zootehnice—București.

— Dl. Ion Cojocaru a fost numit administrator la Băile Comunale din Iași.

Intreceri inițiate de „Romcereal"

Salariații agenției „Romcereal" din Iași au chemat la întrecere socialistă agențiile din Brăila, Roman, Vaslui și Baia. Obiectivele întrecerilor sunt: îmbunătățirea condițiilor de conservare a cerealelor, stimularea simțului de răspundere personală, întărirea disciplinei în muncă, eliminarea operațiilor inutile.

Intreceri similare s'au angajat între centrele: Pd. Iloaei cu Tg. Frumos, Belcești cu Rediu-Tatar, Vlădeni cu Larga-Jijia, Șoldana cu Rediu-Tatar, Larga-Jijia cu Bivolari.

Festival artistic

Zilele trecute a avut loc la Ateneul Popular S. Michoels din localitate un reușit festival artistic în cadrul căruia a vorbit dl. Bercu Felix despre *Sionism, armă a burgheziei internaționale*. A urmat o lectură în limba idiș din scrierile lui Șalom Alechem după care s'a jucat piesa „Sacul fermecat" și s'au executat dansuri naționale.

R. P. R.

Primăria Municipiului Iași

COMUNICAT

Se aduce la cunoștința tuturor persoanelor ce domiciliază în Iași și care posedă teren arabil în raza orașului dela 25 ari în sus, sau în cuprinsul județului Iași, că sunt obligați a se prezenta cu începere de astăzi și până la 31 Decembrie 1948, în fiecare zi de lucru între orele 8—14 și 17—20 la Primăria acestui Municipiu, Biroul Statistic, pentru a face declarație de întinderea terenului ce posedă.

Atragem atenționea în mod deosebit persoanelor ce se află în situația de mai sus, că nedeclararea terenurilor în termenul arătat va împiedica organele comunale de a putea executa planul de culturi pentru însămânțările de primăvară, iar cei ce nu se vor conforma, se expun la grave sancțiuni.

Primarul Municipiului Iași,
ANTON PALUGA

Secretar general,
I. Nuhamovici

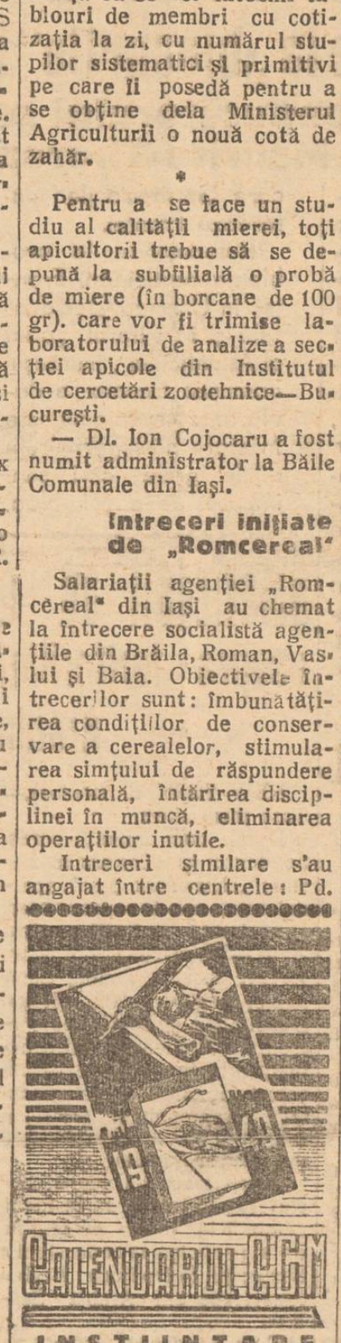

La Cartea Rusă
se fac
abonamente
la toate ziarele și revistele ce apar la Moscova

INȘTIINȚARE

S'a depus la Chestura de Poliție o cameră de automobil, găsită în raza acestui oraș.

Păgubașul se va prezenta la chestura Pol. Iași, Camera No. 5, pentru identificare și înmânare.

PIERDUT buletinul populației pe numele Surica Kahane str. Dr. C. Parhon Nr. 120. Il declar nul.

PIERDUT buletinul populație, livret militar cig. 1936, dovada de lăsare la vatră și carnet de tâmplar de pe numele Vasiliu Ioan str. Crucei 104. Rog găsitorul să le aducă la Uzina Tramvae contrar le declar nule.

La Cartea Rusă
găsiți cărți din
Editurile: PMR
CARTEA RUSĂ
Edit. de Stat
și C.G.M.

JUCARII
LA
„Cartea Rusă"

Colectivul de teatru idiș-Iași
continuă prezentarea marelui succes
Mireasa capricioasă
piesă în 3 acte și un prolog de A. Goldfaden
în sala teatrului Scala, în zilele de Joi 30 Dec. ora 8 seara Sâmbătă 1 și Duminică 2 Ianuarie, matineu și seara
Sala bine încălzită

S'a deschis
noul cinematograf
Timpuri noui
în sala fostului cinematograf „Popular"
cu un nou gen de spectacole cinematografice.
Filme de scurt metraj, actualități, documentare, desene animate și Jurnale
Săptămână aceasta vor rula:
— U. R. S. S. de azi
— Dombas
— Belinscki
— Çolhida
INTRAREA GENERALĂ LEI 15

Un moment culminant
Il constituie clasa a V-a pentru participanții
la Loteria de Stat
cumpărați-vă din timp
Un loz norocos
Tragerea începe la 8 Ianuarie 1949.

ASTAZI
la TRIANON
o mare premieră germană

S. A. Sovromfilm
Cinematografele
SIDOLI și PHOENIX
prezintă azi

ULTIMELE ŞTIRI

Lucrările Adunării Naționale
Votarea legii
de planificare economică

BUCUREŞTI 29. — In şedinţa de ieri dimineaţă a Marei Adunări Naţionale s'a făcut discuţie generală asupra proectului de lege pentru planificarea economică pe anul 1949.

După examinarea pe artieole, proectul a fost votat cu 387 bile contra 2.

Ratificarea tratatului cu Cehoslovacia

In şedinţa de după amiază, după un amplu expozeu al d-nei ministru Ana Pauker, s'a ratificat în unanimitate tratatul de prietenie, colaborare şi asistenţă mutuală între România şi Cehoslovacia.

D-l ministru Lothar Rădăceanu a depus proectul de lege pentru oranizarea asigurărilor sociale de Stat.

Franţa n'are interes
să se asocieze la „blocurile" imperialiştilor
Declaraţiile conducătorului comunist francez Maurice Thorez

PARIS 29. (Rador)— Ziarul „L'Humanité" a publicat interviewul acordat de Maurice Thorez, secretarul General al Partidului Comunist Francez, agenţiei americane Trans-radio press service :

In acest interview Maurice Thorez s'a referit la încercările imperialiştilor de a atrage Franţa în blocul lor militar, la rolul Franţei în pregătirea unui nou război, precum şi la lichidarea reparaţiilor pe care Germania le datorează Franţei.

Referindu-se la problema participării Franţei în Uniunea Occidentală şi în viitorul „pact al Atlanticului", fruntaşul comunist francez a declarat că Franţa nu este în stare să suporte condiţiile grele ce-i sunt impuse de acest bloc.

Respingând cu hotărâre afirmaţiile demagogice ale presei oficiale franceze şi ale radioului, privitoare la pretinsele „avantagii ale planului Marshall", Thorez a arătat că mizeria în care se sbate poporul francez devine din zi în zi tot mai mare.

Asasinarea primului-ministru al Egiptului

CAIRO 29. — Primul-ministru Nocraşi Paşa a fost asasinat ieri, pe când părăsea reşedinţa prezidenţială.

Un student, travestit în haine de poliţist, s'a apropiat de primul-ministru şi a tras asupra lui şase focuri de revolver, omorându-l pe loc.

După săvârşirea crimei, atentatorul a voit să se sinucidă, dar a fost oprit la timp şi arestat.

Americanii suprimă
libertăţile sindicale în Japonia

TOKIO 29 (Rador). — Ziarele japoneze anunţă că Hepler, şeful departamentului muncii din marele cartier al lui Mac Arthur, a „sfătuit" din nou la 25 Decembrie sindicatul muncitorilor din industria electrică, să renunţe la grevă.

După cum a arătat vicepreşedintele acestui sindicat, Watanabe, Hepler a convocat mai mulţi membri din Comitetul Central al acestui sindicat şi le-a cerut să răspundă la întrebarea „dacă sindicatul va anula sau nu greva".

„Când noi am răspuns—a spus Vatanabe — că noi reprezentăm numai o parte din membrii Comitetului Executiv al sindicatului şi nu putem da un răspuns definitiv, Hepler ne-a avertizat că atunci când ne va convoca din nou „ne va spune lucruri foarte importante".

Reprezentantul departamentului economic din marele cartier al lui Mac Arthur, Horold Hoss, a declarat la o conferinţă de presă că „conducătorii şi participanţii la demonstraţii cerând revizuirea impozitelor, vor fi sever pedepsiţi".

Ziarul „Nippon Times" scrie că departamentul muncii din marele cartier al lui Mac Arthur a aprobat revizuirea statutelor tuturor sindicatelor japoneze. S'a arătat că statutele sindicatelor trebue să cuprindă o clauză privitoare la soluţionarea paşnică a conflictelor de muncă.

Departamentul muncii din marele cartier general al lui Mac Arthur a declarat că sindicatele trebue „să lucreze mână în mână pentru refacerea economiei naţionale".

Americanii au obţinut monopolul
asupra teritoriilor petrolifere din Arabia Saudită

NEW-YORK 29 (Rador).— Tass transmite :

După cum anunţă corespondentul din Londra al ziarului „New-York Star", acordul între cei 5 coproprietari ai societăţii petrolifere irakiene—Standard Oil din News Jersey, Socenx, Vacum, Compania, Anglo-Iraniană, Royal Dutch Shell şi Societatea Petroliferă Franceză, intră actualmente în vigoare. Acest acord înseamnă o recunoaştere a monopolului american asupra teritoriilor petrolifere din Arabia Saudită.

Potrivit acestui acord, Societatea Petroliferă Irakiană renunţă la toate pretenţiile de a participa la concesiunile Societăţii Petrolifere Arabo-Americane din Arabia Saudită.

Corespondentul anunţă de asemenea că Societatea Petroliferă Irakiană a cerut guvernului irakian să redeschidă conducta spre Haifa. Ea a promis guvernului că statul Israel nu va primi petrol pentru rafinăria sa dela Haifa, deoarece conducta se termină la coasta Haifei unde tancurile petrolifere încarcă petrolul.

Planurile pentru boicotarea rafinăriei de petrol în Haifa şi transportarea în Europa a petrolului irakian în stare brută, vor fi în detrimentul Greciei şi Turciei, care depindeau în mod obişnuit de produsele mai eftine ale rafinăriei de petrol din Haifa. Grecii şi Turcii vor depinde acum într'o măsură mult mai mare de livrările de petrol american.

REGULAMENTUL GENERAL
al Academiei R. P. R.

BUCUREŞTI 29. — In Monitorul Oficial de azi a apărut regulamentul general al Academiei R. P. R.

Academia R.P.R. are filiale la Iaşi şi Cluj. Membrii titulari activi lucrează în şase secţiuni, şi anume: la secţiunea de ştiinţe matematice, fizice şi chimice 10 membri; la secţiunea de ştiinţe geologice, geografice şi biologice 10 membri; la secţiunea de ştiinţe tehnice şi agricole 13 membri; la secţiunea de ştiinţe istorice, filosofice şi economico-juridice 10 membri; la secţiunea de ştiinţa limbii, literatură şi artă 8 membri.

Membrii titulari activi şi membrii corespondenţi din ţară sau străinătate se aleg prin votul Adunării plenare în sesiune generală.

Autorităţile britanice de ocupaţie din Germania
încurajează cercurile revizioniste germane
Nota de protest a guvernului polonez înaintată ministrului de afaceri străine al Angliei

VARŞOVIA 29 (Rador). — Tass transmite :

La o conferinţă de presă, ce s'a ţinut în ziua de 27 Decembrie la ministerul afacerilor străine polonez, s'a dat citire textului notei înmânată de ambasadorul polonez la Londra, Mihailovski, ministrului de afaceri străine al Angliei.

Prin această guvernul polonez aduce la cunoştinţa guvernului englez faptul că în zona de ocupaţie britanică din Germania un număr de uniuni şi organizaţii ale germanilor strămutaţi se dedau unei activităţi politice care este contrară declaraţiei făcută de guvernul englez în legătură cu asimilarea germanilor strămutaţi cu populaţia germană autohtonă.

Guvernul polonez arată mai departe că cu toată nota din 25 Octombrie 1948, trimisă Consiliului Aliat de control pentru Germania, autorităţile britanice nu au împedicat activitatea organizaţiilor menţionate mai sus, organizaţii care au ca scop să împiedice asimilarea persoanelor strămutate şi să atâţe tendinţele lor revizioniste, care sunt păgubitoare cauzei păcii.

Guvernul polonez observă cu îngrijorare desvoltarea acestei activităţi revizioniste, care ia o formă din ce în ce mai alarmantă.

Nota remarcă în special activitatea politică a organizaţiei „Interessengemeinschaft der Ostvertriebenen" întemeiată de germanii strămutaţi. Membrii ei se bucură de sprijinul autorităţilor de ocupaţie britanice şi fac pregătiri pentru un congres denumit „Parlamentul germanilor strămutaţi".

Nota citează mai departe un număr de cazuri care dovedesc faptul că germanii strămutaţi cer pe faţă respingerea oricărui tratat de pace care nu va satisface cererea revizioniştilor germani cu privire la problema frontierelor germane.

Arătând că revizioniştii germani folosesc drept tribună a lor revista SOCIAL DEMOKRAT, care apare cu permisiunea autorităţilor britanice, nota arată că atitudinea adoptată în această chestiune de autorităţile de ocupaţie britanice nu numai că violează declaraţia dela Potsdam şi ordinul Nr. 40, al Consiliului aliat de control, ci constitue şi o încurajare directă a cercurilor revizioniste germane.

Faţă de primejdia tendinţelor revizioniste care există în zona de ocupaţie britanică din Germania, guvernul polonez cere ca activitatea organizaţiilor germanilor strămutaţi, care împiedică asimilarea lor cu populaţia germană autohtonă să fie interzisă, şi ca persoanele vinovate de propagandă revizionistă îndreptată împotriva acordurilor quadripartite şi a hotărîrilor aliate având ca scop lichidarea consecinţelor războiului, să fie pedepsite.

Răspunzând la întrebările corespondenţilor străini asupra tendinţelor revizioniste ale germanilor din celelalte zone de ocupaţie din Germania, ministrul Grosz a declarat că acţiuni similare se petrec şi în zonele de ocupaţie americană şi franceză.

Trenuri
automotoare
Brăila-Galaţi-Bârlad

BUCUREŞTI 29.— Direcţia Generală C. F. R. aduce la cunoştinţă că începând de Miercuri 29 Decembrie 1948 se pune în circulaţie o nouă pereche de trenuri automotoare de persoane Nr. 7083 şi Nr. 7084 care vor circula pe distanţa Brăila-Galaţi-Bârlad, după mersul următor : trenul numărul 7083 pleacă din Brăila la ora 3,20, trece prin Galaţi la ora 4,15 şi soseşte la Bârlad la ora 7,28.

Trenul numărul 7984 pleacă din Bârlad la ora 11,25, trece prin Galaţi la ora 14,30 şi soseşte la Brăila la ora 16,30.

Citiţi „OPINIA"

Modificarea normelor de tragere
a Loteriei de Stat

BUCUREŞTI 29. — Monitorul Oficial publică decizia Ministerului Finanţelor prin care s'a modificat normele de tragere a Loteriei de Stat.

Tragerile vor fi efectuate de o comisiune specială, compusă dintr'un delegat al Dir. controlului financiar din Ministerul Finanţelor, un reprezentant al Parchetului Trib. Ilfov şi un delegat al Ministerului Sănătăţii, desemnaţi de autorităţile respective, împreună cu un supleant.

Comisiunile de tragere vor fi prezidate de delegatul Direcţiei controlului financiar din Ministerul Finanţelor.

Premiul întreg sau divizibil de lei 5.000.000 la clasa 5-a, se atribue întreg numai în cazul când câştigul mare de lei 2.000.000 se găseşte printre ultimele 20 câştiguri rămase în urnă la clasa 5-a. In acest caz întregul premiu de lei 5.000.000, se atribue acestui câştig, jucătorul câştigător având prin urmare de primit 7.000.000 lei.

Atunci când câştigul de 2.000.000, menţionat mai sus, nu se găseşte printre ultimele 20 câştiguri rămase în urnă, premiul de lei 5.000.000 se va devide în 100 premii câte 50.000 lei atribuindu-se unui număr de 100 bulete ce se se vor trage suplimentar în acest scop din toba numerelor la sfârşitul clasei respective.

Aceiaşi componenţă o va avea şi comisia de tragere a Loto-ului săptămânai.

Amănunte
asupra complotului reacţionar din Ungaria

BUDAPESTA 29. — După arestarea cardinalului Mindszenthy, au mai fost arestaţi câţiva politicieni reacţionari şi membrii ai clerului catolic.

La percheziţiile făcute, s'au găsit documente care dovedesc un vast complot patronat de cardinalul Mindszenthy. Complotiştii luaseră contact cu Arhiducele Otto de Habsburg în vederea restabilirii monarhiei în Ungaria.

Primatul bisericii catolice mai este vinovat de spionaj şi trafic cu devize.

Caravane ale Ministerului Agriculturii
vor vizita fermele de Stat

BUC. 29.—In cursul lunii Ianuarie 1949, Ministerul Agriculturii va organiza caravane compuse din tehnicieni ai departamentului, ce se vor deplasa în diverse puncte ale ţării pentru a vizita fermele de Stat, centre de maşini agricole, uzinele de vinificaţie, etc.

Caravanele vor cerceta înfăptuirile obţinute de salariaţii ministerului în colaborare cu ţărănimea muncitoare.

Ministrul american de război
a sosit la Viena

VIENA 29 (Rador).— Kenneth Royall, ministrul de război american, împreună cu statul său major, a sosit la Viena.

Cartierul general al trupelor americane de ocupaţie a organizat cu această ocazie o recepţie la care au participat din partea Austriei cancelarul Viegl, miniştrii Gruber, Helmer şi alţii.

Referindu-se la scopul călătoriei sale, Royall a declarat foarte vag, la o conferinţă de presă, că sarcina lui este „de a observa şi de a trage unele concluzii care să poată servi drept bază pentru unele hotărîri, nu numai din partea ministerului de război ci şi a altor instituţii americane".

Intensă activitate a femeilor din U. F. D. R.

BUCUREŞTI 29. — Activitatea femeilor din UFDR a crescut în preajma sărbătorilor mai ales în munca pentru ajutorarea copiilor.

Adunate în cămi, femeile au lucrat intens astfel încât în jurul zilei de 30 Decembrie să fie terminate toate lucrările ce urmează a fi împărţite micuţilor din căminele şi circumscripţiile respective. Cu acest prilej vor avea loc serbări şi festivaluri.

Grija permanentă a guvernului pentru copiii muncitorilor care ostenesc prin fabrici şi uzine, s'a tradus şi în acest sector printr'un ajutor efectiv dat organizaţiei UFDR, înlesnindu-i ducerea la îndeplinire a misiunii pe care şi-a asumat-o.

In această operă de ajutorare nu sunt uitaţi nici copiii eroicelor femei elene cari luptă contra imperialismului, aţâţători la război. In momentul de faţă se duce o adevărată campanie la care participă toate femeile UFDR pentru îmbrăcarea copiilor greci.

Tot în cadrul U F D R se prelucrează Rezoluţia C.C. al PMR-ului privitoare la înfierarea naţionalismului sub orice formă.

— Numărul viitor al ziarului nostru apare Vineri 31 Decembrie, la orele obişnuite.